Sabato 19 Marzo 1983

STAMPA SERA

QUOTIDIANO D'INFORMAZIONI - TORINO, VIA MARENCO 32 - TEL. (011) 65.6561 - CODICE DI AVVIAM. POSTALE 10126 - SPEDIZIONE IN ABBON. POSTALE (GRUPPO 1/70) - LIRE 500 (ARRETRATI IL DOPPIO)

AUTOMOBILI DIVERSE
TRIUMPH
In Corso Turati 13/d a Torino
Fiorauto 2

SPECIALE 7 PAGINE

SABATO 19 MARZO - ANNO 115 - NUMERO 78

C'ERA UN RE...

L'ultima sua parola: «Italia» - Sarà sepolto in Alta Savoia, ad Altacomba, giovedì - Verrà concessa la tumulazione a Torino, nella basilica di Superga?

A ritroso nella storia: con Maria José nel 1976, l'addio all'Italia,

con Mussolini, con l'americano Clark comandante Usa, il giorno

del matrimonio, a Racconigi a 10 e a 8 anni

- **Tangenti-story - «Siamo innocenti» dicono Simonelli e Testa**
- **Corre al traguardo la Milano-Sanremo**
- **Arrestata per droga la Garoppo diva del quiz «Lascia o raddoppia?»**
- **Voghera: colonnello suicida coinvolto nella truffa-petroli**

Italia, ultima parola di Umberto Una signora si asciuga la lacrima

Il conte Provana di Collegno: «La città ricorda e ama ancora i Savoia; abbiamo raccolto centinaia di firme in poche ore» - Si organizzano i pullman per i funerali ad Altacomba

TORINO — La bandiera con lo scudo sabaudo abbozzato al centro e un grande nastro bruno viene issata al «piano nobile» di corso Vittorio Emanuele 65 poco dopo le 18. La notizia era nell'aria sin dal telegiornale delle 13,30, quando in chiusura l'annunciatore aveva letto un flash d'agenzia: «*L'ex re Umberto, ricoverato in una clinica di Ginevra, sarebbe morto*».

L'unico telefono dell'Umi (Unione monarchica italiana) suona ininterrottamente per l'intero pomeriggio: gente che vuole sapere: famiglie blasonate e no; vecchi, fedeli monarchici e semplici cittadini. A tutti una sola risposta: «*Ufficialmente non siamo informati di nulla. Le linee con Roma o con Ginevra sono calde. E' impossibile mettersi in contatto*».

La sede, comunque, si anima. Arrivano Italo Pennaroli, presidente dell'Umi torinese, dirigente industriale; Marco Coscia, vicesegretario provinciale del Fronte monarchico giovanile (22 anni, «*fedelissimo*» di Sua Maestà, «*non per tradizione familiare ma per scelta*»); il conte Umberto Provana di Collegno, leader carismatico dei monarchici piemontesi.

Nessuna dichiarazione ufficiale. «*Non è il momento* — spiega Collegno — *è un giorno di dolore, aggravato dal rimpianto che re Umberto non abbia potuto vivere i suoi ultimi giorni in patria, non sia spirato nella sua Italia*».

Un collega giornalista gli chiede una dichiarazione: «Mi commenti i ritardi del Parlamento; sia pure duro, se vuole, polemico...».

«*Non è il momento. Le polemiche dopo. Anche se sappiamo quanto Sua Maestà tenesse a rivedere l'Italia*».

A parlare con più durezza è Sergio Boschiero, il segretario nazionale dell'Umi, con una dichiarazione da Roma. «*Re Umberto è morto dopo 38 anni e 9 mesi di esilio e senza poter coronare l'ultimo desiderio della sua vita: vedere l'Italia. Perseguitato fino alla morte* — dice senza mezzi termini — *gli è stata almeno risparmiata l'amarezza dello spettacolo di quei politici che di rinvio in rinvio hanno reso impossibile la fine del suo esilio e la cancellazione di una disposizione iniqua della Costituzione repubblicana*».

Alle 17, la radio dà la conferma dell'avvenuto decesso. Ma all'Umi attendono ancora almeno un'ora prima di esporre la bandiera a mezz'asta. Vogliono una comunicazione ufficiale da Roma: la telefonata di Lucifero Falcone, ministro della Real Casa in Italia. Giunge poco dopo le 18; un attimo... e lo stendardo pende dal balcone, a metà strada tra Porta Nuova e il monumento al «re galantuomo».

Si organizza il tavolo della raccolta firme. Sessanta in un'ora; alcune centinaia prima della notte: «*Torino ricorda i Savoia. C'è ancora tanta gente che li ama* — osserva il conte di Collegno — saranno giorni di lutto sincero *anche per loro*».

L'INGRESSO DELL'OSPEDALE DI GINEVRA DOVE E' DECEDUTO UMBERTO

Salgono molte persone che, prima, all'Umi non si sono mai viste né sentite. Qualche richiesta di informazione, il desiderio di una notizia in più sulle ultime ore, poche parole di condoglianze, la firma sul registro. Ricorda Marco Coscia, il leader giovane dei monarchici di Torino e addetto-stampa dell'Umi: «*Da Roma ci hanno detto che l'ultima parola di Sua Maestà è stata: Italia*». La voce gli si incrina per un attimo: una signora di mezz'età ascolta e subito una lacrima le riga il volto.

Che cosa fa, ora, l'Umi? Quali manifestazioni promuove?

«*Per il momento, nulla. Lasciamo aperta la sede ininterrottamente, per la raccolta delle firme che porteremo alla famiglia. Ci prepariamo per il funerale. Da Torino, partiranno per Altacomba molti pullman; raccogliamo le adesioni qui, in sede, e sono già numerose*».

Arriva notizia della dichiarazione di Enrietti, presidente dimissionario della Regione Piemonte: «*E' morto un pezzo di storia nazionale; l'augurio è per un suo ritorno in patria, almeno ora*», riferisce una signora che ha raccolto la comunicazione. «*Parole molto nobili*», osserva Coscia.

L'attenzione è anche al «dopo». La sepoltura ad Altacomba è solo provvisoria. Tutti sperano nel rientro in Italia del «re di maggio». Superga o Pantheon? «*Pantheon, non c'è dubbio*», risponde Pennaroli; anche se lui, «come torinese», i Savoia li vorrebbe tutti nella basilica dello Juvarra. Il giovane Coscia commenta: «*Ed ora la Repubblica avrà paura anche di una bara?*».

Mario Tortello

Sfumata l'occasione del «gesto umanitario»

E del ritorno dei Savoia forse non si parlerà più

I monarchici cercheranno ancora di far rientrare in Italia il pretendente al trono Vittorio Emanuele, ma con scarse probabilità

ROMA — *Cosa succederà, ora, delle proposte avanzate in Parlamento per abrogare l'esilio dei Savoia? La risposta è una sola e certa, nonostante ogni proposta di buona volontà. Resteranno insabbiate alla commissione Affari costituzionali per qualche anno almeno, così come era toccato alla proposta di legge Bozzi-Mammì.*

Fu il «problema umanitario» infatti, a costringere le forze politiche a discutere quel progetto finalmente in aula. Ma ora, la morte dell'ex re di maggio ha risolto il «problema umanitario», e così resta in piedi soltanto una questione di opportunità politica e storica.

I monarchici premeranno ancora perché sia consentito al pretendente Vittorio Emanuele di tornare in Italia e godere dei pieni diritti. Ma con scarse possibilità di scuotere la commozione dell'opinione pubblica, che del nuovo capo di casa Savoia ricorda principalmente le fucilate troppo facili e mortali. Così, le forze politiche non avranno alcun incentivo ad occuparsi di questo problema, con i tanti, più concreti e generali, che riguardano la difficile situazione del nostro Paese.

A consolazione parziale, si può comunque affermare che Umberto non è *morto* «poco prima di rivedere la patria». *Perché martedì scorso, quando la seduta alla Camera era stata rinviata* «a data da destinarsi», *appariva già chiaro che la soluzione era lontana; e di parecchi mesi, ad essere ottimisti.*

Il liberale Bozzi aveva riconosciuto pubblicamente che la sua proposta di abrogare il 1° e il 2° comma della 13ª disposizione transitoria era da considerarsi decaduta, e che si trattava ora di inventare una nuova proposta che trovasse d'accordo la stragrande maggioranza dei partiti, perché solo così è possibile riformare un articolo della Costituzione.

Cosa era successo? Dopo una settimana di polemiche, di «revival monarchici», di incaute proposte poco costituzionali, il pci e larga parte del psi si erano dichiarati disponibili a cancellare il solo esilio, ma non il divieto per i Savoia di partecipare ad elezioni e ricoprire cariche pubbliche.

Questa richiesta non era stata accolta e la sinistra allora aveva ripiegato su una «soluzione umanitaria»: invece dell'abrogazione, un'aggiunta a quella disposizione della Costituzione per prevedere «in casi eccezionali e mediante legge ordinaria del Parlamento», *una deroga individuale all'esilio.*

Proprio di questa proposta (l'unica ormai in grado di raccogliere nella seconda votazione il voto favorevole della metà più uno di tutti i componenti delle due Camere) si sarebbe dovuto discutere nei prossimi giorni. Ma ora, «il caso eccezionale» è stato risolto, come spesso avviene nelle umane vicende, dalle leggi della natura.

Del rientro dei Savoia dunque, e dell'abrogazione della 13ª disposizione transitoria della Costituzione, non si parlerà più per un bel pezzo, almeno in Parlamento. I partiti di sinistra infatti (e ampi settori della dc), erano stati «richiamati all'ordine» da numerose associazioni di ex deportati in campo di concentramento, partigiani, famiglie dei dispersi in Russia e in altri campi di guerra.

L'Italia «che non dimentica la guerra e la follia nazifascista, di cui la monarchia è stata complice» *(sono parole di Giulio Mazzon, segretario nazionale dell'Anpi), aveva detto chiaramente martedì scorso di essere favorevole ad una soluzione umanitaria che riguardasse il solo Umberto, ma non alla cancellazione del dettato costituzionale. Trentasette anni sono molti, ma non sufficienti a dimenticare i propri morti, uccisi da una causa sbagliata.*

A questo punto, per riaprire la questione, la parola passa a Vittorio Emanuele. Se vuole davvero tornare in Italia e godere dei diritti di ogni cittadino, non ha che da scrivere poche parole per costringere le forze politiche ad abrogare quella 13ª disposizione: «Io, Vittorio Emanuele Carignano Savoia, accetto a nome della mia casa i risultati del referendum istituzionale del 1946 e riconosco la Repubblica italiana».

Gianni Pennacchi

BANDIERA A MEZZ'ASTA AL BALCONE DELL'UNIONE MONARCHICA ITALIANA DI TORINO

Ha capito ch'era alla fine li ha voluti tutti intorno

Sabato apriranno il testamento

DAL NOSTRO INVIATO SPECIALE

GINEVRA — Il consiglio è andato avanti per tutta la notte. La famiglia reale italiana è rimasta nella grande casa di Merlinge fino all'alba. Nella campagna ginevrina, in una notte mite e lunghissima, s'è deciso di aprire il testamento di Umberto di Savoia sabato prossimo, 48 ore dopo le esequie.

Molte sono le perplessità sulla successione dinastica. Prende corpo l'ipotesi di un doppio testamento di Umberto di Savoia. Si attende l'arrivo a Ginevra di Enrico d'Assia al quale sono affidate «lettere aggiuntive». Si parla, con insistenza, di un manoscritto redatto nell'esilio di Cascais tredici anni fa, alla vigilia del matrimonio di Vittorio Emanuele con Marina Doria.

In quell'occasione Umberto di Savoia decise di non presenziare alla cerimonia e c'è, adesso, chi invoca le disposizioni di Vittorio Amedeo III per negare a Vittorio Emanuele il titolo di aspirante al trono. Riprende voce quella corrente che, da sempre, ha visto in Amedeo d'Aosta il probabile successore di Umberto. Ma questa notte, a Merlinge, nella casa di campagna di Maria José era presente anche il figlio di Aimone d'Aosta.

Amedeo ha sempre negato per sé ogni probabilità di successione dinastica. La voce ricorrente che lo indicava al secondo posto dopo Umberto, sempre è stata smentita. All'indomani dei fatti dell'Isola di Cavallo si tornò a dire che il «re di maggio» aveva confermato la sua volontà di indicare Amedeo. In quei giorni Vittorio Emanuele era accusato dell'uccisione del tedesco Dirk Hamer. E riprendeva corpo la corrente che vedeva in Amedeo d'Aosta il numero due della dinastia.

Negli ultimi quindici giorni Vittorio Emanuele ha sempre rivendicato per sé il titolo di principe ereditario. «Nella dinastia dei Savoia — ha detto — vige la legge salica. Se qualcuno ritiene che esistono dei contrasti tra me e mio cugino Amedeo si sbaglia».

Le esequie sono fissate per giovedì. C'è chi ipotizza, per le spoglie del sovrano, il trasporto ad Haute Combe (Altacomba), con la salma dell'ultimo re d'Italia già esposta da martedì nella località dell'Alta Savoia, presso il lago di Bourget, dove sono sepolti gran parte dei duchi di Casa Savoia morti negli ultimi quattrocento anni.

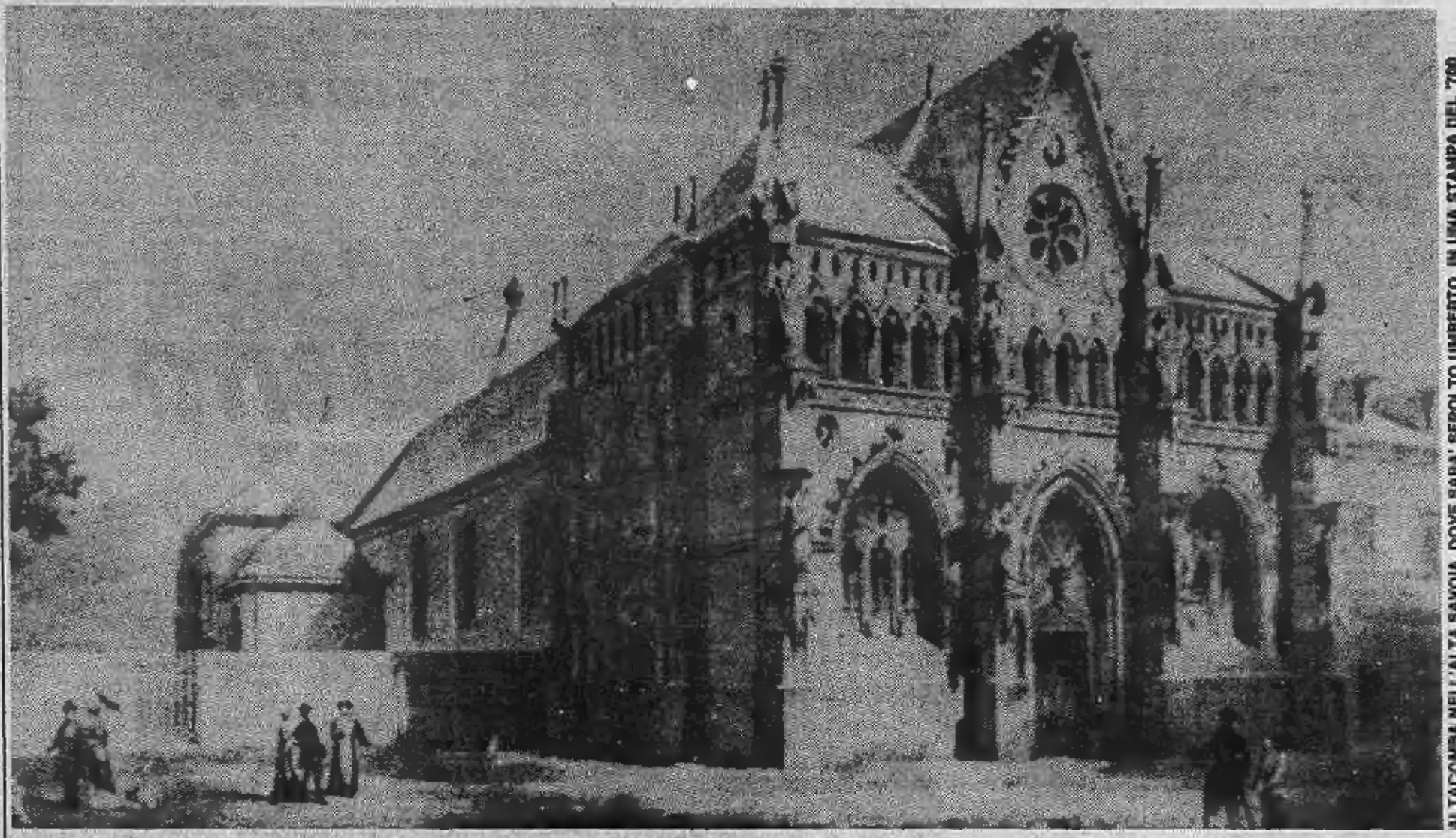

ALTACOMBA NELL'ALTA SAVOIA, DOVE SARA' SEPOLTO UMBERTO, IN UNA STAMPA DEL 1700

Questa notte la salma di Umberto è rimasta nel piccolo edificio mortuario che è accanto all'ospedale cantonale di Ginevra; nella palazzina numero 38 la luce è rimasta accesa per tutta la notte, ma nessuno s'è presentato per la veglia.

Le porte serrate, le finestre illuminate da luci basse, un drappello di fotografi. Nessun membro della famiglia reale. C'è, a questo proposito, chi sostiene che le spoglie del re di maggio siano già state trasferite in alta Savoia, nell'antico edificio, gelido e cupo, di Hautecombe.

La notte passata, a Merlinge, il consiglio di famiglia è stato condotto dall'anziana regina. E' lei che ha voluto rinviare a giovedì la cerimonia dei funerali, è lei che ha prescritto ai gentiluomini del re «la massima semplicità». Per organizzare ogni cosa è stato spedito in alta Savoia il colonnello Scoppola. L'ex ufficiale dei paracadutisti, aiutante di campo di Umberto II, rientrerà questa sera a Ginevra.

Sulla morte di Umberto si sono appresi, intanto, nuovi particolari. Il sovrano che per meno di un mese si è seduto sul trono italiano sarebbe morto in completa solitudine. Le fonti di Merlinge e di Vesenaz affermano che l'intera famiglia fosse al suo capezzale. La circostanza sembra molto incerta. Appena mezz'ora prima che Umberto morisse, la stessa Marina Doria, la moglie di Vittorio Emanuele, dichiarava dalla villa di Vesenaz: «Ci siamo trattenuti nell'ospedale cantonale sino alle 14,30: il momento è difficile, ma non drammatico».

«Vittorio Emanuele ha lasciato l'ospedale per qualche ora, chiamato in ufficio da affari urgenti. Torneremo dal re alle 18: sarà con noi anche nostro figlio, Emanuele Filiberto».

Alle 15,35 Umberto di Savoia è spirato senza che la «terapia della psiche» condotta dal medico ginevrino Miescher potesse, in qualche modo, contrastare la fine già segnata a Londra. Si sa che in questa ultima settimana Umberto di Savoia è stato sottoposto ad una serie di innumerevoli trattamenti, per guadagnare un giorno, per guadagnare un'ora.

Con grande attenzione gli venivano date le notizie dall'Italia. Per gran parte della giornata l'ultimo sovrano italiano era in stato di assopimento continuo. Soltanto mercoledì avrebbe sostenuto una faticosissima conversazione con i figli.

Da Merlinge questa notte sono partite moltissime telefonate. Il rinvio delle esequie a giovedì è stato voluto da Maria José per consentire la presenza in alta Savoia dei reali spagnoli. Anche la famiglia reale belga ha assicurato la sua presenza. Dalla Gran Bretagna si attende la conferma dell'arrivo di Carlo d'Inghilterra. Si sa però che i rapporti di Vittorio Emanuele con l'erede al trono di Inghilterra non sono stati mai molto cordiali.

Francesco Santini

NASCITA DEL PRINCIPE III PIEMONTE (15 SETTEMBRE 1904) DA UNA CARTOLINA DELL'EPOCA

«Può essere sepolto in Italia»

Al parlamentare repubblicano Oscar Mammì, che insieme al liberale Aldo Bozzi presentò nell'aprile '81 la proposta di legge per l'abrogazione della 13ª disposizione della Costituzione, è stato posto il problema della sepoltura di Umberto.

«La prescrizione costituzionale — ha risposto Oscar Mammì — riguarda ovviamente solo i vivi. Le salme di Umberto e degli ex reali possono in qualsiasi momento rientrare in Italia ed essere tumulate, ad esempio, nella tomba di famiglia a Superga».

ECONOMICI

La tariffa è di L. 2400 la riga. **Rubrica 6:** operai/impiegati **L. 1250,** tecnici **L. 1500** dirigenti **L. 1950. Rubrica 9 e 11** (domande) **L. 1250.** Avvisi urgenti data fissa o neretti: il doppio. Neretti urgenti, data fissa o urgentissimi il triplo.

ANNUNCI ECONOMICI VIA FILO
Gli annunci economici per **La Stampa e Stampa Sera** possono essere ordinati a mezzo telefono al seguente numero **650.2165** (3 linee ricerca automatica).
Il relativo pagamento dovrà essere effettuato presso qualsiasi Filiale dell'Istituto Bancario San Paolo di Torino o della Cassa di Risparmio di Torino secondo le modalità che verranno fornite.

In tema di offerte di impiego o lavoro, l'editore ricorda che la legge 9.12.1977 n° 903 vieta discriminazioni sul sesso e l'inserzionista è impegnato a rispettare tale legge.

2 Affari e capitali

PRIVATO mascherbesi piccola attività commerciale artigianale professionale rilevando o apportando quota capitale. Torino 2000, tel. 540.946.

3 Aziende, negozi

A 700 KM DA TORINO
sul mare in nota località turistica vendesi avviato ristorante self service pizzeria pasta fresca lire 300 milioni compresi 280 mq di muri. Telefonare 358.0364.

ABAMEC 638.038 impiantistica fissa completa e locazione capannone 900 mq utili 2ª cintura cede L. 35 milioni.

ABAMEC 638.038 ricambi auto accessori zona Borgo Vittoria, vendita minuto ed ingrosso, locale 250 mq, buon giro affari incrementabile cede L. 65 milioni.

ABAMEC 638.038 licenza filati e lane con relativa locazione locali 80 mq zona Aurora cede L. 9 milioni 800 mila.

AFFARONE ristorante bar pizzeria con edicola giornali a Beaulard a 1 km da Bardonecchia unico nella zona giro d'affari L. 200 milioni annuo eccezionale vendo con minimo anticipo. Tel. 383.214.

AUTOSALONE centrale esposizione 5 vetrine con ufficio annessa autorimessa 100 posti auto con autolavaggio ed uffici licenza vendita autovetture nuove usate e ricambi con alto giro affari adatto insediamento concessionaria. Telefonare 506.691.

AVVIATISSIMA latteria bar zona corso Francia incasso dimostrabile L. 850 mila al giorno ottima posizione punto di forte passaggio vende. Tel. 380.810.

AVVIATISSIMA macelleria Torino borgata Parella ottima posizione punto di forte passaggio incasso dimostrabile vende. Tel. 380.810.

BAR pizzeria in zona di forte interesse commerciale incasso incrementabile dilazioni. Tel. 506.385.

BAR super enoteca cibi cotti nuovo contratto affitto ottima posizione incasso giornaliero L. 300 mila. Tel. 500.012.

BAR super via Cibrario forte lavoro incrementabile cedesi minimo contante L. 60 milioni. Telefonare 779.481.

BAR super zona centro angolare nuovo contratto affitto incasso giornaliero L. 350 mila. Tel. 500.012.

BAR superaicolico zona centralissima angolare con alloggio arredamento nuovo chiusura serale ampi locali ottimo incasso giornaliero vende. Tel. 380.810.

BAR Zona corso Peschiera punto di forte passaggio ottimo giro d'affari facilitazioni pagamento vendesi. Tel. 383.298.

CAVIT cede bar super fronte mercato chiusura serale L. 300 mila al dì L. 50 milioni e dilazioni. Tel. 839.8421.

CAVIT cede ferramenta zona commerciale giro affari L. 120 milioni anno L. 120 milioni in blocco. Tel. 839.8421.

CAVIT cede torrefazione bar chiusura serale arredo nuovo L. 400 mila al dì L. 60 milioni e dilazioni. Tel. 839.8421.

CAVIT cede zona commerciale colorificio giro affari L. 80 milioni anno. Richiesta L. 35 milioni. Tel. 839.8421.

CAVIT cede zona centro panetteria con forno tutto nuovo 300 kg pane al dì L. 30 milioni e dilazioni. Tel. 839.8421.

CONFEZIONI divise lavoro artigianale centrale 70 mq alto utile richiesta L. 60 milioni più merce Frana 54.51.29.

CORSETTERIA merceria centrale, incasso L. 90 milioni alto utile. Richiesta L. 35 milioni cede Frana 51.10.90.

F. ZANONCELLI 581.694 cede azienda ingrosso autoricambi magazzino circa mq 700 vasto portafoglio clienti giro annuo cospicuo incrementabile equa richiesta.

F. ZANONCELLI 581.694 cede centralissimo negozio precipiente via Roma tabelle IX X XI XIV mq 70 esclusivista grandi firme elevatissimo giro affari.

LATTERIA borgo Vittoria incasso L. 90 milioni incrementabile moderna richiesta 35 milioni Frana cede 54.51.29.

MINIMARKET zona S. Paolo incasso dimostrabile L. 700 mila giornaliero ottima posizione vende con minimo anticipo. Telefonare 380.810.

REI A sede alla ricerca di bar ristoranti trattorie alimentari panetterie casalinghi tabaccherie ecc. Vasto assortimento per ogni genere di attività. Via Lamarmora 27, telefono 548.503.

REI cede bar super cibi cotti in Collegno centralissimo servizi aziende minimo contante. Via Lamarmora 27, telefono 548.503.

REI cede bar orario corto possibilità alloggio, dilazioni. Via Lamarmora 27, telefono 548.503.

SALONE esposizione 4 vetrine strada di grande transito più basso fabbricato su 2 piani di cui un piano fuori terra per un totale di circa 1000 mq. Scrivere: «Publikompass 128 — 10100 Torino».

SCUOLA acconciature estetica avviamento 40ennale posizione centrale ottimo utile dimostrabile cedesi. Pagamento dilazionato. Mediocasa 335.9070.

ZONA via Roma prestigioso ampi locali tabella 9-10-14 senza riserve cede Frana. Tel. 51.10.90 - 54.51.29.

4 Terreni

CASAMERCATO 650.3805 terreni edificabili in Rivoli 800 mq circa strada luce acqua gas telefono 60 milioni il lotto.

5 Locali e negozi

domande

PRIVATO affitta o acquista negozio massimo 50 mq in qualsiasi zona con un buon passaggio. Tel. 502.493 380.715.

offerte

A.A. PROSSIMITA' corso Francia Regina vendesi locale con rampa luminoso riscaldato servizi mq 330 per laboratorio, magazzino L. 125 milioni. Tel. 789.132.

A. SERIM vende libero Torino Sud via Ugolini adiacente corso Unione Sovietica box auto. Tel. 519.801.

A. VIA Garibaldi libero Sergi 530.801, vende locale 75 mq con buona attrezzature macchinari di tipografia.

AFFITTASI locale su strada mq 60 uso magazzino laboratorio non rumoroso. Tel. 752.920.

AMPI box liberi adiacenti corso Casale a magazzeno 35 mq L. 16 milioni dilazionabili. Tel. 447.4844/5/6 Grimaldi.

BOX libero per 1 macchina a Miralfori (via Negarville) a L. 18 milioni 700 mila dilazionabili 70%. Tel. 656.092.

CORSO Vercelli angolo via Cervino 7 negozio libero ristrutturato grandi vetrine mq 300 cortile riservato basso fabbricato abbinabile box autorimesse L. 250 milioni. Fiduciaria Immobiliare, tel. 556.956.

GABETTI 5767 vende S. Paolo via Di Nanni magazzino 2 vani circa mq 36 con uso di cortile L. 22 milioni dilazionabili.

GABETTI 5767 vende libero centro via Belfiore angolo via Berthollet negozio 2 luci retro servizio mq 78, L. 76 milioni.

GABETTI 5767 vende piazza Omero via Galdano negozio circa mq 68 con seminterrato circa mq 40, possibilità mutuo.

LIBERO basso fabbricato mq 160 e 35 mq cortile coperto; zona Regio Parco. Tel. Immobiliare oro 549.761 - 553.204.

LOCALE commerciale industriale vendiamo libero zona Aurora 4 piani mq 650 totali stabile 1965. Stilcase 517.603.

NAZIONALCASE seminterrati via Stellenone mq 100-120 seminuovi adatti laboratori L. 500 mila mq. Tel. 761.459.

NAZIONALCASE affitta a Mappano a prezzi interessanti capannoni nuovi varie metrature affarone. Tel. 747.148.

NEGOZIO libero 58 mq circa zona piazza Bengasi (via Rismondo) L. 48 milioni compreso 10 milioni mutuo. Tel. 657.392.

NICHELINO via Stupinigi box libero L. 14 milioni, minimo contante L. 4 milioni, resto dilazioni. Cittadella 532.170.

S. PAOLO 70 mq vendo muri bar buona posizione buon reddito. Tel. 506.396.

PER compagnia signora anziana autosufficiente residente in Torino offresi vitto alloggio retribuzione. Tel. 764.576.

7 Offerte lavoro e impiego

impiegati

ARREDATORE bozzettista, venditore, provata capacità cerca importante azienda arredamento in Torino. Tel. 655.455.

AZIENDA leader nel settore abbigliamento ricerca assistente responsabile vendite età intorno ai 25 anni buona preparazione culturale. Affiancherà il responsabile vendite nella pianificazione promozione e controllo e nella gestione del personale. Manoscrivere Publikompass 88 — 10100 Torino.

CONTABILE esperta/o conoscenza francese inglese assumesi subito. Scrivere dettagliando a: «Publikompass 130 — 10100 Torino».

GRIMALDI ricerca acquisitori venditori automuniti con esperienza nel campo incentivi provvigioni. Tel. 447.4845/6.

40VR126-Aut.Min.N.4/237691

OGGI E' LA FESTA DEL PAPA'

REGALA VECCHIA ROMAGNA

PAPA' VINCE SUBITO 12 LANCIA HPE 2000 IE

E 1300 SUPERPREMI IMMEDIATI

Oggi festa grande per papà; è l'occasione più bella per regalargli una bottiglia di Vecchia Romagna Etichetta Nera.
Oltre al regalo, sempre gradito, gli offri la possibilità di vincere ***subito*** *una delle 12 LANCIA HPE 2000, Iniezione Elettronica, metallizzate, o uno dei 1300 superpremi immediati messi in palio dal Concorso Vecchia Romagna Papà Festeggiato, Papà Fortunato 1983.*
In ogni bottiglia c'è una cartolina con due tagliandi.
Con il primo, papà saprà ***subito*** *se ha avuto la fortuna di vincere la splendida berlina sportiva di Lancia. Con il secondo tagliando invece, papà può vincere uno dei 3 videoregistratori Sony, uno dei 10 Ciao della Piaggio, uno dei 500 orologi Laurens o una delle 787 borse Lilla & Lilla. Per tentare la sorte basta cancellare il cuore della margherita.*
Le modalità dettagliate sono stampate sulla cartolina.
Auguri da Vecchia Romagna!

PAPA' FESTEGGIATO PAPA' FORTUNATO

15 Autovetture

A.A.A.A.A.A. NUOVA Concessionaria Lancia Autobianchi Lincarauto consegna sollecita A112 Junior Elite e Abarth E LX, Delta, Trevi, Beta coupé e HPE Executive e Prisma. Lunghe rateazioni Sava. Importante esposizione vetture occasione Fiat, Lancia, Alfa Romeo, Renault, Volkswagen; rateizzazioni 36 mesi, minimo anticipo, consegna 20 ore. Lincarauto, corso Principe Oddone 66, tel. 472.047; Lincarauto, corso Orbassano 72, tel. 581.008 (aperto anche il sabato tutto il giorno).
A. AUTORICCABONE, corso Svizzera 83/75, tel. 745.213 - 761.843: Golf, GTI, R5, Gsa, Visa, Ritmo, CX diesel, Fuego, Dyane 6, 128, 127, 126. Commissionaria Citroën Renault Fiat Autobianchi Volkswagen.
CONCESSIONARIA Leyland vende permuta rateizza Minimetro nuova massima valutazione dell'usato. Fiorauto Via Stradella 82, tel. 215.743.
FIAT 127 3ª serie dell'82 ancora in garanzia Fiat vende permuta rateizza. Fiorauto Via Stradella 82, tel. 215.743.
FUORISTRADA GAZ
motore benzina eccezionalmente bella bianco vivo pochissimi km ottima meccanica L. 5 milioni 300 mila trattabili. Francar, corso Sebastopoli 272, telefono 323.893.
GOLF GTI 5 marce grigio metallizzato Pirelli P6 vende permuta rateizza. Fiorauto Via Stradella 82, tel. 215.743.
OSART vende Alfetta turbo diesel anno 81 grigio metallizzato in ottime condizioni. Via Frejus 12, tel. 442.280.
OSART vende Fiat 131 diesel 2500 anno 82 colore azzurrite. Via Frejus 12, tel. 442.280 - 442.351.
PORSCHE 924 81 bianco uniproprietario inurtato tutti gli optionals pochi km vera occasione con garanzia vende permuta rateizza. Fiorauto corso Turati 13/D.
RARITA' vendo ad amatore Bmw 3300L cambio automatico interno vera pelle servosterzo come nuova. Tel. pasti 749.2131.
SAAB Turbo Sedan 81 amaranto metallizzato completo optionals come nuovo pochi km con garanzia Saab vende permuta rateizza. Fiorauto corso Turati 13/D.
SAAB Turbo 3/5 porte 80 tutti gli optionals metallizzati pochi km inurtati con garanzia Saab vende permuta rateizza. Fiorauto corso Turati 13/D.
UNICO proprietario vendo Alfetta 1600 metallizzata ToK0., tenuta in box come nuova. Tel. pasti 749.2131.

18 Acquisto alloggi

A. COMMERCIANTE acquista in Torino o cintura libero 2-3 camere servizi pagamento contanti. Tel. 619.3056.
A. DIRIGENTE acquista in Torino possibilmente zona signorile 2/3 camere servizi pago contanti. Tel. 359.234.
A. FUNZIONARIO statale acquista urgentemente in Torino o prima cintura 1-2 camere e servizi. Telefonare 502.145.
ACQUISTASI alloggio libero in Torino 1-2-3 vani anche da riattare, solo privatamente e per contanti. Tel. 541.769.
ACQUISTASI libero in Torino camera tinello cucinino bagno pagamento contanti. Tel. 741.3125.
ACQUISTO appartamento libero in Torino di 1-2 camere cucina servizi anche da ristrutturare. Tel. 339.701 ore negozio.
ACQUISTO appartamento libero 1-2 camere tinello o cucina con servizi in Torino pago contanti. Tel. 650.4096.
ACQUISTO direttamente da privato 1-2 camere tinello servizi recente zona Crocetta Cenisia S. Paolo. Tel. 594.703.
ACQUISTO libero camera tinello cucinino bagno zona fornita mezzi pubblici limite L. 35 milioni. Tel. 539.181.
ALLOGGETTO acquisto libero in Torino qualsiasi zona. Disponga contanti L. 40 milioni. Con urgenza. Tel. 751.443.

CENTRO CASA
serietà e garanzia. Noi non compriamo, assumiamo l'incarico di procurarvi l'acquirente per il vostro immobile. Interpellateci. Telefonare 513.831.

CERCO acquistare libero con tutti i servizi 3 camere cucina bagno anche da ristrutturare limite L. 68 milioni. Tel. 539.181.
CERCO in acquisto libero 2 camere cucina Lucento Madonna Campagna Barriera Lanzo Pago subito tel. 481.114.
CERCO in acquisto libero o occupato pagamento contanti camera tinello cucinino servizi in Torino. Tel. 369.183.
G.E.A. cerca in acquisto pagamento contanti zona Crocetta alloggio di 130/150 mq. Tel. 519.939 - 541.464.

GRIMALDI
vi aiuta a vendere rapidamente ed in contanti. Corso Re Umberto 28, telefono 011 534.737.

(continua)

Alfa Romeo
BRANCA
RIVOLI-TORINO-Corso Francia 197, Tel. (011) 959 31 42 1'42
Le nuove prestigiose Alfa Romeo
... Incontriamoci, diverremo amici!

A A
assomobili
di MARCO FRANCESETTI
antiquariato, marina inglese, mobili classici e moderni.
Rivoli - C.so Susa 240 - Tel. 958.6334 - 958.9485

Con la sua scomparsa si chiude una pagina travagliata della nostra storia: l'ascesa, la vita all'ombra del fascismo in un groviglio di legami e sospetti, la guerra, il referendum

Più mesto che maestoso

di Aldo A. Mola

Con la scomparsa di Umberto II di Savoia, già re d'Italia negli anni più difficili della nostra storia, si chiude un'età ormai lontana, con dignità più mesta che maestosa. Tuttavia quest'uomo — molto più principe che sovrano, da tanto tempo isolato nel sarcofago di cerimoniali arcaici e inerti (visite di vecchi monarchici e decrepite ammiratrici, dispensa di onorificenze non riconosciute...) — verrà ricordato con rispetto crescente. La sua solitudine riassume infatti tanta parte delle delusioni del nostro Novecento, aperto con le fanfare delle conquiste coloniali e chiuso (se non finisce peggio) con una moltitudine di eserciti alle porte d'Italia, sempre intenti ad affilare le armi.

Umberto venne fatto nascere a Racconigi, nel 1904. Nella reggia di Capodimonte, a Napoli, ancora si mostra la sala ove vide la luce suo padre, Vittorio Emanuele III, designato principe di Napoli per conciliare i Savoia col Mezzogiorno d'Italia. Ma un primo ministro siciliano — Francesco Crispi — aveva portato alla catastrofe di Adua, nel 1896. Due anni dopo Milano era insorta. Perciò nell'Esposizione di Torino del 1898 i vecchi notabili subalpini avevano detto a denti stretti, ma chiaro, che le radici del regno erano in Piemonte e che i Savoia non dovevano dimenticarsene. Il 29 luglio 1900 l'assassinio di Umberto I a Monza aveva poi spinto sul trono lo schivo principe di Napoli, massoni di buona lena ad assicurare un maschio per la corona d'Italia. Ma nei primi tempi non vennero che figlie: Jolanda e Mafalda prima; e dopo Umberto sarebbero nate Giovanna e Maria.

Quando, sull'autunno del 1904, fu quasi certo che Elena di Montenegro, da otto anni sposa di re Vittorio, avrebbe dato alla luce un maschio, per scenario del parto venne scelto il castello di Racconigi: nel cuore del «vecchio Piemonte», di cui l'erede venne designato principe: con grave delusione per quanti — 34 anni dopo Porta Pia — s'aspettavano un principe «di Roma», come molto più fermamente aveva saputo fare Napoleone I col suo primo figlio, l'«aiglon». Ma la nonna, Margherita, non voleva contrariare i papi e i cattolici, il cui consenso ormai era necessario per la stabilità del regno. L'atto di nascita del principino venne rogato da Giovanni Giolitti, ministro degl'Interni: nel bel mezzo del primo sciopero generale della storia italiana, che i socialrivoluzionari — ispirati da Sorel — speravano di trasformare in rivoluzione espropriatrice. Per l'occasione, in verità, le vecchie province si raccolsero festanti attorno ai Savoia e risultò più ricca del solito l'incetta di monete antiche che speciali agenti del sovrano rastrellavano dalle valli cuneesi per arricchire le collezioni numismatiche di re Vittorio, «la più grande passione della sua vita», come dichiarò quando — senza ottenere un decoroso ringraziamento — le donò allo Stato d'Italia.

Erano secoli che da adulti i Savoia andavano incontro a montagne di amarezze, se non peggio: Umberto I assassinato, Vittorio Emanuele II diviso tra un regno incompiuto e ribelle e una situazione familiare a dir poco caotica; Carlo Alberto costretto ad abdicare dopo un regno tormentoso, seguito a quelli, peggio che travagliati, di Carlo Felice (più noto come Carlo Feroce) e via via risalendo, sino al Vittorio Amedeo II, fondatore della monarchia, che abdicò nel 1730, dopo mezzo secolo di potere, e due anni dopo cercò di riprendere il trono ma fu fatto imprigionare dal figlio, tanto che per l'ira spaccò con un pugno una mensola di marmo e ne morì di crepacuore.

A TORINO, NEL 1937

UN SALUTO FASCISTA DA GENOVA NEL 1935

CON STARACE (SEGRETARIO DEL PARTITO FASCISTA) NEL 1939

Né migliore era stata, nel tempo, l'infanzia dei Savoia. Umberto I riuscì ad arrivare sul trono senza che si fosse mai capito se sapesse anche sorridere. In compenso egli raggelò sistematicamente il figlio, Vittorio Emanuele III, rinfacciandogli in pubblico la modestia del fascino fisico. Bruciata in una giovanile stagione di guapperia napoletana le sue rare risorse di buonumore, a sua volta Vittorio Emanuele III, anche prima di arrivare sul trono, mise su l'aria stanca e triste che gli conosciamo quando, tutto divisa e visiera, riceve l'inchino del cavalier Benito Mussolini o saltella in un crocchio di generali alle grandi manovre. Le cose non andarono molto meglio

Senatore di diritto, quale principe ereditario, Umberto nacque troppo tardi per capire che cosa stesse accadendo nell'Italia tra guerra e dopoguerra; ma troppo presto per andare del tutto immune dalla taccia d'esser stato, in qualche modo, corresponsabile della nascita di un regime che, in verità, avviluppò sempre più strettamente la Corona nelle spire della sua tracotante ingordigia di potere. per Umberto di Piemonte. Quando ebbe dieci anni, trovò nel gorgo di una difficile situazione famigliare, fatta di gelosie domestiche, tensioni, malintesi, decisioni affrettate, che, passando dal privato al pubblico, molto contribuirono a spingere il re a volere l'intervento nella grande guerra: quattro anni durante i quali il principino continuò gli studi, con qualche rara puntata verso la zona d'armi, ma sempre al riparo da veri rischi per l'ossessione paterna di assicurare all'Italia un erede di sua fiducia, in barba ai cugini, duchi d'Aosta, dai quali si sentiva insidiato e tallonato da presso, mentre la moglie veniva definita «pastora» o «*bergerette*» dalla cugina d'acquisto Elena d'Orléans.

Renault 9 targata "successo" con vantaggi concreti.

In esclusiva dal 1° al 31 marzo
Superaccessori "Renault Boutique" compresi nel prezzo per un valore di L. 300.000.

Renault 9: in 7 versioni e 2 cilindrate, 1100 e 1400 cc.

Inoltre dal 1° al 31 marzo per tutta la Gamma:

- **Prezzo assicurato fino alla consegna.**
- Credito fino a 48 rate mensili anche senza cambiali con anticipo del 10% del prezzo su strada.
- Valutazione "promozionale" dell'usato di tutte le marche e modelli.

Presso le Concessionarie Renault del Piemonte, Liguria e Val d'Aosta.

Renault 9 Diesel - 1600: l'avvenimento Diesel dell'anno.

Da L. 8.380.000 nella versione TD (IVA e trasporto esclusi).

ECONOMICI

18 Acquisto alloggi

LIBERO camera cucina bagno in Barriera Milano Borgo/Vittoria acquisto in contanti anche da ristrutturare. Tel. 473.0119.

MARE' cerca urgentemente appartamenti signorili su 2 piani mq 100/150 centro precollina Crocetta. Tel. 521.1301.

MARE' cerca zona Piazza Maria Teresa Piazza Cavour Corso Cairoli appartamento signorile mq 90/100. Tel. 521.1301.

PAGANDO in contanti acquisto libero 2 camere tinello cucinino zona Francia Parella San Paolo. Tel. 473.0118.

PENSIONATI acquistano camera cucina se libero subito zona semicentrale spesa massima L. 33 milioni. Tel. 532.409.

PRIVATO compra camera cucina o camera tinello cucinino libero. Pagamento contanti. Tel. 766.633 ore pasti.

SOFFITTA possibilmente centrale acquistasi solo se libera pagamento contanti. Tel. 741.3125.

SOLO da privato acquisto libero appartamento di 2-3 camere tinello o cucina in Torino. Tel. 587.712.

SPOSI acquistano 2 camera tinello libero qualsiasi zona purché casa decorosa massimo L. 54 milioni. Tel. 539.181.

VILLETTA o casetta libera massimo 25 km Torino preferibilmente panoramica acquisto contanti. Tel. 752.442.

VOLETE VENDERE?

Tel. 505.917 Grimaldi corso Re Umberto 54 e realizzerete rapidamente e per contanti.

VUOTO acquisto per contanti 2 camere cucina bagno se piano alto con ascensore massimo L. 52 milioni. Tel. 539.181.

19 Vendita alloggi

A.A. FIDALCASE libero zona Aurora minialloggio ristrutturato con servizio L. 19 milioni 500 mila. Tel. 959.2001.

A.A. FIDALCASE libero Parella camera tinello cucinino servizio cantina L. 25 milioni dilazionabili. Tel. 959.2001.

A.A. FIDALCASE libero Grugliasco in palazzina 2 camere tinello cucinino servizi L. 58 milioni. Tel. 959.2001.

A.A. FIDALCASE libero S. Donato 3 camere cucina servizio cantina termo ascensore L. 65 milioni. Tel. 959.1122.

A.A. FIDALCASE libero centro salone 3 camere cucina servizio cantina L. 125 milioni dilazionabili. Tel. 959.2001.

A.A. FIDALCASE Rivoli libero camera tinello cucinino servizio cantina L. 46 milioni dilazionabili. Tel. 959.2001.

A.A. GENERALI A 380.673 libero zona centrale adatto uso ufficio ampio ingresso 5 vani servizi cantina box dilazioni.

A.A. GENERALI B 380.673 libero Cit Turin saloncino 2 camere cucina servizi ottime rifiniture cantina mq 120.

A.A. GENERALI C 380.683 libero S. Rita 2 camere tinello servizi mq 83 piano alto termo ascensore L. 75 milioni.

A.A. OR.V.IM. A 506.681 libero Via Nizza (Piazza Carducci) ampio ingresso 3 camere tinello servizi anche uso studio L. 99 milioni dilazionabili.

A.A. OR.V.IM. B 506.681 libero Via Bartoli (Piazza Guala) recente soggiorno 2 camere cucina servizi L. 103 milioni.

A.A. OR.V.IM. C 506.681 libero Via Bevano (Francia) camera tinello cucinino servizi L. 35 milioni dilazionabili.

A.A. OR.V.IM. D 506.681 libero Corso Lecce 2 camere tinello servizi ascensore L. 61 milioni dilazionabili.

A.A. OR.V.IM. E 506.681 libero Madonna di Campagna camera cucina servizi 2 balconi L. 36 milioni dilazionabili.

A.A. OR.V.IM. F 506.681 libero Via Montevecchia (Largo Sempione) 2 camere tinello cucinino servizi L. 66 milioni.

A.A. OR.V.IM. G 506.681 libero Via Foscolo (Nizza) in stabile d'epoca salone 2 camere cucina doppi servizi.

A.A. PROSSIMITA' corso Francia Grugliasco in palazzo signorile pilotis giardino vendonsi 2 alloggi liberi 3-4 ampie camere L. 68 milioni ed L. 86 milioni. Bastano metà contanti. Tel. 789.132.

A.A. PROSSIMITA' corso Francia zona Regina vendesi alloggio libero moderno 2 ampie cucinino servizi L. 35 milioni. Bastano metà contanti. Tel. 789.132.

A. AFFARONE S. Rita libero recente soggiorno cameretta cucinino ingresso bagno cantina dilazioni. Sergi tel. 572.142.

A. EDILITALIA libero recente corso Peschiera 3 camere tinello bagno. Prezzo interessante. Tel. 446.671 - 390.509.

A. SERGI vende libero via Ventimiglia 1972 salone 4 camere cucina 3 servizi giardino condominiale. Tel. 447.4374.

A. SERGI 372.142 libero recente panoramico corso Montegrappa salone studio 3 camere tinello cucinino 2 servizi.

A. SERIM libero Vanchiglia via Santa Giulia restaurato saloncino camera cucina doppi servizi. Tel. 519.801.

A. SIGNORILE libero corso Re Umberto soggiorno 2 camere cucina 2 servizi. Dilazioni. Tel. 504.249.

A. VENDESI via Mazzini centro ampia casa mansarde libere. Tel. 504.249.

A L. 35 milioni dilazionabili libero via Stradella camera tinello servizi valida costruzione. SIS 519.977.

A L. 38 milioni libero zona piazza Adriano camera tinello servizi luminoso vende SIS dilazionando. Tel. 532.080.

A L. 52 milioni libero saloncino 1 camera servizi Gascina Vica come nuovo box se richiesto vende SIS 532.080. Rate.

A L. 57 milioni locale libero di circa 60 mq adatto magazzino via Valprà angolo corso Vinzaglio. SIS 532.080.

A L. 59 milioni e 500 mila libero Borgo Vittoria 2 ampie camere tinello servizi dilazioni permute. SIS 532.080.

A L. 72 milioni libero 3 camere cucina servizi zona via Mercadante posto auto condominiale vende SIS 519.977. Rate.

ABICASE B libero S. Rita via Boston soggiorno 2 camere cucina servizi posto auto mq 95 L. 103 milioni. Tel. 556.805.

ABICASE D libero zona Pozzo Strada soggiorno camera tinello cucinino servizi mq 75 terrazzo L. 67 milioni 500 mila. Tel. 510.853.

ABICASE E libero adiacente corso Marconi soggiorno 2 camere cucina servizi cantina mq 100 L. 98 milioni. Tel. 556.805.

ABICASE F libero presso corso Sebastopoli piano alto soggiorno 2 camere e cucina posto auto L. 115 milioni 500 mila. Tel. 510.853.

ABICASE G libero corso Traiano recente saloncino camera cucina servizi ingresso mq 80 L. 76 milioni. Tel. 510.853.

ABICASE H libero Parella stesso stabile alloggi di camera tinello cucinino servizi mq 50 L. 37 milioni. Tel. 510.853.

ABICASE I libero Grugliasco ampio camera tinello cucinino servizi mq 60 box auto L. 48 milioni. Tel. 556.805.

ABICASE M libero adiacente via Filadelfia signorile piano alto giardino 4 camere cucina biservizi ampio ingresso L. 140 milioni possibilità box auto e alloggio attiguo. Telefonare 556.805.

ADIACENTE corso Brunelleschi, libero recente signorile camera tinello cucinino bagno L. 47 milioni. Tel. 758.883.

ADIACENTE via Di Nanni libero camera tinello cucinino bagno 50 mq L. 36 milioni. Centralerile, tel. 530.163.

ADIACENZE corso Trapani decoroso tre camere cucina servizi cantina riscaldamento centrale dilazioni. Tel. 505.923.

AFFAIRE 518.986 adiacente lungo Po via Curino 2 camere cucina sufficienti L. 8 milioni contanti più saldo rateale.

AFFARE via Mantova 28, monolocale L. 5 milioni 800 mila; camera cucina L. 11 milioni 400 mila. Tel. Immobiliaretoro 549.781 - 553.204.

AFFARE via Monginevro libero recente signorile camera tinello cucinino bagno L. 30 milioni più mutuo. Tel. 758.883.

ALLOGGIO Borgo S. Paolo via Pollenzo piano rialzato 3 camere cucina servizi giardino di proprietà vuoto L. 68 milioni. Ausia 596.607 - 597.774.

ALLOGGIO libero spazioso mq 65, 2 camere cucina bagno riscaldamento vendo a L. 53 milioni zona Lingotto. Tel. 657.472.

ALLOGGIO panoramico libero zona residenziale ville t.aumann nuova costruzione salone 2 camere soggiorno doppi servizi ripostiglio cantina ampi balconi grande garage giardino mutuabile o comode dilazioni. Costruttore vende prezzo estremamente vantaggioso. Orieb Immobiliare, telefono 540.220.

ALPIGNANO libero in signorile costruzione soggiorno camera cucina servizi termo ascensore piano alto. Tel. 516.229.

ANSELMO libero vende zona Vanchiglia attico nuovo 90 mq salone 2 camere cucinotta bagno terrazzo 120 mq. Tel. 304.914.

ANSELMO vende libero al piano rialzato zona Parella composto da camera tinello cucinino bagno 55 mq tel. 304.914.

ANSELMO vende libero S. Rita 74 mq soggiorno camera tinello cucinino bagno posto auto in cortile. Tel. 304.914.

APPARTAMENTO libero signorile (corso Toscana): 2 camere tinello cucinino servizi vendo occasione. Tel. 480.202.

ATTICO libero S. Paolo recente signorile 2 camere tinello cucinino ingresso bagno terrazzo balconi cantina possibilità mutuo e dilazioni vantaggiose. Orieb Immobiliare, tel. 540.220.

AVETTA vende via Garibaldi alloggio di mq 420 dividibile progetto approvato. Prezzo interessante. Tel. 532.192.

AVETTA vende via Piossasco minialloggio libero ristrutturato. Possibilità arredo. Tel. 532.192 - 532.558.

AVIGLIANA vendesi alloggio signorile di salone 3 camere cucina doppi servizi G.E.A., tel. 519.939 - 541.484.

BARRIERA di Milano adiacenze via Cimarosa libero spazioso camera tinello cucinino servizi ogni comfort. Tel. 505.921.

BORGARO recente appartamenti liberi 2-3 vani cucina bagno stessa casa possibilità mutuo. Vero affare. Tel. BR 442.369.

BORGATA Vittoria via Nigra spazioso camera tinello cucinino bagno ripostiglio L. 28 milioni 500 mila Gabetti 5767.

BORGO S. Paolo via Pollenzo 51 alloggi 2-3-4 camere servizi negozi mutuo 45%, iva 2%. Ausia 596.607 - 597.774.

CARMAGNOLA vendesi in centro nuova costruzione soggiorno 2 camere cucina doppi servizi G.E.A. 519.939 541.484.

CASA bifamiliare su 2 piani con alloggi di 4 camere e cucina più locale e giardinetto in Torino Sud. Tel. 683.809.

CASABIANCA libero signorile corso Corsica saloncino camera tinello cucinino servizi L. 78 milioni. Tel. 531.008.

CASABIANCA libero via Guido Reni attico di camera tinello cucinino servizi terrazzino L. 39 milioni. Tel. 531.008.

CASABIANCA libero ampio via Cigna 3 camere tinello cucinino servizi L. 73 milioni, pagamento rateale. Tel. 531.008.

CASABIANCA libero corso Regina via Cigna bella camera cucina arredato L. 20 milioni, forti dilazioni. Tel. 531.310.

CASABIANCA libero corso Novara alloggetto arredato di camera cucina servizi L. 28 milioni dilazionati. Tel. 531.008.

CASABIANCA libero Moncalieri in palazzina 2 camere tinello cucinino servizi mq 90, L. 77 milioni. Tel. 531.310.

CASABIANCA 531.310 affare libero via Ventimiglia 2 camere tinello cucinino servizi mq 85 L. 80 milioni, dilazioni.

CASABIANCA 531.008 occasione libero via Nizza 2 camere tinello cucinino servizi L. 52 milioni, permute, dilazioni.

CASABIANCA 531.310 libero piazza Risorgimento camera tinello cucinino servizi 5° piano termo-ascensore L. 38 milioni.

CASABIANCA 531.310 libero corso Vinzaglio appartamento o ufficio piano nobile con ascensore mq 150 L. 165 milioni.

CASABIANCA 531.008 libero attico signorile corso Grosseto camera tinello cucinino servizi terrazzo L. 46 milioni.

CASABIANCA 531.310 libero via Garibaldi in decorosa casa d'epoca luminoso mq 80 da ristrutturare L. 45 milioni.

CASABIANCA 531.008 libero corso Orbassano (Beinasco) signorile ampio 2 camere tinello cucinino servizi L. 65 milioni.

CASAMERCATO B 650.3805 liberi: 1-2-3 camere tinello semirecente quasi centrale. Dilazioni. Aperto sabato pomeriggio.

CASAMERCATO C 650.3805 libero via Saluzzo signorile ampio 3 camere cucina abitabile doppi servizi/ permute.

CASAMERCATO D 650.3805 libera Volpiano corso R. Margherita casetta indipendente 140 mq abitabili box giardino.

CASAMERCATO D 650.3805 libero via Fetebenefratelli signorile 2 ingressi salone 3 camere cucina biservizi.

(continua)

Prima di scegliere il suo momento di relax vieni a trovarci. Siamo presenti in tutte le fiere stagionali

BIANCOFIORE

Fabbrica salotti

Fabb. Via Santagata, 11 - Tel. 241604
Esp. Strada S. Mauro, 180 Tel. 241174

Allora capì che la monarchia era «prigioniera del partito»

Nel 1922 Umberto non aveva che 18 anni ed era più noto per l'incostanza negli studi e un certo vezzo di guasconeria che per sode qualità di futuro capo di Stato. Del resto ai principi è sempre capitato ciò che Nietzsche credeva dovesse accadere ai filosofi famosi: le donne li cercano anche quando non sono desiderate, sì da generare un qualche ribrezzo, poi, male interpretato da chi guardi la storia del solito buco della serratura. Di certo, Umberto non riverberava né i corruschi lucori guerrieri del pur ambiguo Carlo XII di Svezia, né l'ascetica dedizione al suo popolo del patetico Luigi XVI capetingio. Dunque, come avrebbe assolto al suo ruolo, quando la storia gli avesse chiesto di mostrare, in un sol tempo, il nerbo dell'uno e l'amabilità dell'altro?

A 26 anni — incalzato dalla muta dei gerarchi, in ognuno dei quali traspariva sempre più netta una vena repubblicana — Umberto andò sposo a Maria José del Belgio: un matrimonio spogliato da qualsiasi aura di commozione arcadica per l'attentato compiuto dal giovane Fernando De Rosa, che a quel modo volle denunziare, dinanzi all'opinione pubblica internazionale, la corresponsabilità della Corona nelle malefatte del regime che da cinque anni sogglogava l'Italia con le leggi speciali e venne difeso, in processo, dai più famosi antifascisti in esilio, oltreché dall'avv. Spaack. Il suocero, Alberto I del Belgio, s'era riconquistato il diritto al trono difendendo con eroismo ammirevole l'indipendenza del suo piccolo regno dinanzi alle armate del kaiser, nell'estate del 1914, tanto da esser considerato il vero salvatore di Parigi. Il giovane genero, mentre Maria José si dedicava allo studio delle memorie sabaude, cercò d'imitare re Alberto. A 32 anni era già generale di corpo d'armata e due anni dopo salì a generale d'armata. Ma che cosa ormai importava quella rapida carriera quando il genero del duce, di appena un anno più anziano di lui, balzava a ministro degli Esteri? Di più. Con un colpo di mano costituzionale, orchestrato alla Camera e da lì rimbalzato rumorosamente al Senato malgrado il malumore del nazionalista monarchico Luigi Federzoni, Mussolini stabilì che la successione ereditaria fosse approvata dal Gran Consiglio del Fascismo: come dire che la monarchia era ormai prigioniera del partito. Se nei confronti di Vittorio Emanuele III — così rispettoso dello Statuto — quel gesto era uno schiaffo, per Umberto esso stava a significare che non ne sarebbero stati più oltre tollerati gli atteggiamenti di fronda nei confronti del fascismo. Non solo sarebbe dovuto comparire a fianco di duce, ministri e gerarchi a tagliar nastri, varar navi, inaugurare anni accademici, assistere a grandi manovre, ma avrebbe dovuto dimostrare di non aver nulla a che vedere tanto con quel poco di cultura liberale ancora tollerata a ridosso della Corte, né tantomeno, avrebbe potuto sognare, neppure da lontano, un mutamento di regime. Diversamente i gerarchi avrebbero confiscato tutto il potere, eliminando la monarchia, come Hitler suggerì nel 1938, nel corso del viaggio ufficiale in Italia.

Quando l'Italia disse «no»

ALLE MANOVRE MILITARI DEL '38

Nel giugno 1940 il principe di Piemonte assunse il comando del gruppo di armate sul fronte occidentale. Doveva essere una marcia trionfale in territorio francese. Invece — anche secondo le conclusioni dell'Ufficio storico dello Stato Maggiore dell'Esercito — la battaglia delle Alpi occidentali non si tramutò in disastro solo per il repentino crollo della Terza Repubblica francese sotto la travolgente offensiva germanica. Nondimeno quella fu la prima e l'ultima battaglia non perduta dall'Italia nell'intera seconda guerra mondiale. Con la maggior fascistizzazione dell'esercito, sarebbero poi seguite sconfitte via via più clamorose.

Due anni dopo, Umberto ebbe il comando delle armate del Sud della penisola: teatro apparentemente secondario, visto che i soldati italiani — spazzati via dall'Africa Orientale, ove s'era coperto di gloria Amedeo d'Aosta, cui gl'inglesi, vincitori, tributarono l'onore delle armi — cadevano in Libia, nei Balcani e in Russia.

In realtà, re Vittorio preferiva evitare al figlio incarichi troppo esposti. Non certo per riservarlo alle cronache di alcova, orchestrate dal regime e poi dilagate durante la RSI, quasi che potessero offuscare quelle del cavalier Benito e dei gerarchi. E' pur vero che dal 1937 Umberto aveva generato un nipotino, ancora una volta principe di Napoli (e meno che mai di Roma, ormai restituita alla sovranità pontificia coi patti lateranensi); ma questi era troppo lontano dal poter assicurare eredi diretti alla Corona. Da parte sua, Mussolini non era certo d'avviso di conferire al principe, sempre sospetto di scarse simpatie per il regime, un comando su un fronte potenzialmente adatto ad assicurargli successo, prestigio e credito nel paese.

Per lo stesso intrico di affetti, rancori, sospetti, nel giugno-luglio 1943 Umberto fu forse l'unico italiano di rango tenuto all'oscuro del complotto di corte, poi sfociato nel colpo di Stato nazional-monarchico del 25 luglio 1943. Allo stesso modo, l'8 settembre egli fu certo l'ultimo a decidere che cosa si dovesse fare all'annunzio dell'armistizio. Ligio, tuttavia, agli ordini paterni, non poté che seguire re Vittorio attraverso l'Italia centrale sino a Ortona e poi a Brindisi, ove i Savoia puntarono sulla «complicità» di Winston Churchill, troppo lungimirante per non capire che la liquidazione di una monarchia sconfitta non era un buon precedente neppure per i re vincitori.

Gli anglo-americani negarono però a Umberto il comando dell'esercito del regno del Sud, finalmente cobelligerante: «gruppo» armato prima, Corpo italiano di Liberazione poi, vestito con divise dal colore inaccettabile (un verde bottiglia assai poco marziale) e relegato in ruoli, marginali per impedirgli di rimeritarsi un seggio onorevole al tavolo della pace.

Dal 12 aprile 1944 il principe ebbe però altre e più gravi incombenze. Il padre gli trasferì

A LONDRA, QUATTRO ANNI FA

Ha ritrovato la pace del Signore

Clelia Piera Zucchi ved. col. Orlando Scarsi

Dama della Corona d'Italia

Ne danno partecipazione i suoi cari tanto generosamente amati: le figlie **Juccia** col marito **Giulio Bertolucci** e **Nory** col marito **Andrea Bella**, i nipoti **Giorgio, Elena, Andrea, Luca** e **Roberto**; la sorella **Eleonora** col marito avv. **Mario Ferrari**, e parenti tutti. Un particolare ringraziamento a suor Michelina per l'affettuosa e cristiana assistenza. Funerali lunedì 21 corrente ore 10,15 Cappella Ospedale Mauriziano. La presente è partecipazione e ringraziamento.
— **Torino**, 17 marzo 1983.

Partecipano al dolore di Juccia Scarsi Bertolucci per la perdita della **Mamma**:
Francesco Asinello
Eugenia Bassignana
Tomaso Borio
Aldo e Rosanna Camarlinghi
Salvatore Custodero
Roberto e Emma Dal Cerro
Matteo e Iva Donadio
Giuseppe Fallini
Roberto Frezet
Giovanni Frigerio
Giorgio e Marina Giordano
Carlo Guala
Rodolfo e Vittoria Koller
Maurizio Lega
Leandro Mancini
Anna Maria Moncassoli
Giovanni Moratto
Dionigio Mortara
Sergio Olivero
Pier Carlo e Maria Teresa Padroni
Giuseppe e Agla Previti
Renato e Marilena Roberto
Carlo Rossi
Giorgio Sacchi
Luigi Tatarno
Luciano Tanti
Luciano Trovò
Giacomo Venditti
Giusy Vieca

Paolo e Nita Rucci partecipano al dolore di Juccia e famiglia.

Maria Elena Ugo Ugo jr. affettuosamente partecipano.

Partecipano al dolore della famiglia:
Mario, Lella Locatelli
Tullo, Franca Gerevini
Glenni, Anna Gieri

Il **Consiglio d'Amministrazione**, il **Collegio Sindacale**, il **Personale** della **Euro Leasing Auto S.p.A.** partecipano al lutto che ha colpito il Vice Presidente Amministratore Delegato della Società sig. Lorenzo Streri per la scomparsa del papà

Andrea Streri

— **Cuneo**, 18 marzo 1983.

Carlo Migliardi e **Giuseppe Floridia** partecipano commossi al dolore dell'amico Lorenzo Streri per la scomparsa del papà

Andrea Streri

— **Cuneo**, 18 marzo 1983.

Gian Piero Canale prende parte al dolore dei signori Lorenzo e Francesco Streri per la scomparsa del papà

Andrea Streri

— **Cuneo**, 18 marzo 1983.

Il **Consiglio di Amministrazione**, il **Collegio Sindacale**, il **Personale** della **Streri Lorenzo & C. S.p.A.** partecipano al lutto che ha colpito il Presidente Amministratore Delegato della Società ing. Lorenzo Streri per la scomparsa del papà

Andrea Streri

— **Cuneo**, 18 marzo 1983.

La **Autofontana S.p.A.** porge le più vive condoglianze al sig. Lorenzo Streri per la perdita del papà

Andrea Streri

— **Cuneo**, 18 marzo 1983.

Le famiglie fratelli **Fontana** partecipano al dolore del sig. Lorenzo Streri per la scomparsa del papà

Andrea Streri

— **Cuneo**, 18 marzo 1983.

Improvvisamente è mancato

Riccardo Menzio

Danno il triste annuncio la moglie **Anna**, i figli **Luciano, Adriano** con le mogli **Marisa, Eraldo**, nipoti **Cristina, Tatiana, Ivan**, parenti tutti.
— **Pinasseco**, 17 marzo 1983.

Si uniscono al dolore **Casale 68** e le famiglie **Vannucchi, Recalcati, Nocetti.**

La famiglia **Valvassori** partecipa commossa al dolore dei familiari per la morte di

Riccardo Menzio

— **Torino**, 19 marzo 1983.

E' mancato

Alfredo Pini

ex barbiere di Ceres

Lo annunciano la moglie **Juccia**, figlia, genero, mamma, nipoti e parenti tutti. Funerali in Pessinetto forma civile sabato 19 marzo ore 16.
— **Pessinetto**, 18 marzo 1983.

Ha lasciato un vuoto incolmabile nell'affetto dei suoi cari

Giorgio Boccalatte

Ne annunciano la scomparsa la moglie **Annamaria**, il padre **Alfredo** con la moglie **Nuccia**, il fratello **Franco** con **Marinella** e **Francesco**, i suoceri **Anna** e **Luigi Marcone** ed i parenti tutti. Un particolare ringraziamento alla prof. **Rita** Margaria per l'amore con cui ha alleviato le sue sofferenze e al Antonio Matti per la serenità che gli ha saputo infondere, al prof. Cappa, al prof. Mazzocchi, al prof. Scevola, alla signora Lilli Beltrami, a Dina ed a tutti gli amici che gli sono stati così vicini. I funerali avranno luogo sabato 19 marzo ore 14,15 partendo da via Genovesi n. 15 Torino e proseguiranno per Saluzzo.
— **Torino**, 18 marzo 1983.

Condomini inquilini e **Custode** di **Via Genovesi 15** partecipano al lutto della famiglia Marcone.

Lilli Beltrami, Dido, Daniela e **Dodo** sono vicini agli amici Boccalatte e Marcone in questo momento doloroso.

Alfredo Occleppo e **Gustavo Gibellino** si uniscono al dolore della famiglia.

Partecipano al dolore della famiglia gli zii e cugini:
Mariagrazia Trabucco
Enzo, Liliana, Barbara Magnino
Vittorio e Rosella
Gigi e Franca
Paola e Armando e figli

Giuseppina L'Ambrosa e familiari partecipano al grave lutto delle famiglie Boccalatte e Marcone per la prematura scomparsa di **GIORGIO**.
— **Torino**, 18 marzo 1983.

Franca Piero Gianni e **Giorgio Villosio** con **Elena** e **Michi Parsocchi** piangono la perdita del caro amico **GIORGIO**.

Le famiglie **Nicia** e **Fabietti** partecipano al dolore per la scomparsa dell'amico **GIORGIO**.

Partecipano al dolore:
Clelia Nino e **Roby Vidotto**
Maria Luisa Salmoiraghi

Gli zii **Jucci Giacomo** con **Maria Vittoria, Mauro, Guglielmo** e **Nicoletta, Bartolomeo** ed **Enrico**, piangono il caro **GIORGIO**.

Giacomo Lidia Rina Navone partecipano accorati al dolore dei famigliari.

Daniela, Antonella e **Diego** partecipano al dolore di Marinella e Franco.

Le cognate **Lella Elda Nardi** con le rispettive famiglie partecipano al dolore di Alfredo e famiglia per l'immatura scomparsa del caro **GIORGIO**.

La **Ditta Ramondo Giovanni** partecipa commossa alla perdita del sig.

Giorgio Boccalatte

— **Torino**, 18 marzo 1983.

Gianni e **Laura Ramondo** profondamente commossi per la perdita del fraterno amico **GIORGIO** sono vicini ad Anna Franco e papà in questo triste momento.

Famiglia **Ramondo** porge sentite condoglianze profondamente commossa per la perdita del caro **GIORGIO** si unisce a tutta la famiglia.

Piera Tirelli, con la **Selp Plastic S.p.A.**, partecipa profondamente al dolore delle famiglie Boccalatte per la immatura scomparsa del signor

Giorgio Boccalatte

— **Pralormo**, 16 marzo 1983.

Uniti nel dolore con Anna Maria, Franco e famiglia piangono l'immatura scomparsa di

Giorgio Boccalatte

gli amici:
Daniele e Dido Beltrami
Dodo Beltrami
Chicchi e Piero Bertolone
Pinuccia e Antonio Cappellini
Lorenzo Ciofi
Claudia e Angelo Da Mosto
Ugo Fassino
Susanna e Stefano Ferretti
Matilde e Pier Sandro Gallina
Medi e Cesare Lanuti
Marina Gordini
Bruno Luccio
Etta e Lorenzo Mortarotti
Gabriella e Giancarlo Moscheri
Mavi e Mauro Navone
Lella e Federico Nicia
Nicoletta Nicia
Vanina e Beppe Occleppo
Gianni Pandolfi
Fabrizia Pezzana
Carla e Claudio Rosa-Clot
Sergio Rosa-Clot
Marina Salmoiraghi
Andrea Fissore
Renzo Schenone
Elsa Colombo
Carla e Riccardo Scioscia
Claudio Vighetto
Gianni e Giorgio Villosio
Anna Maria Apriano
Paola Bresso.
Rimarrai sempre nei nostri cuori.
— **Torino**, 18 marzo 1983.

E' mancato il

geom. Osvaldo Patarino

Dipendente Rinera

anni 47

Lo piangono: la sua **Giorgi**, gli adorati **Marco** e **Alessandro**, mamma, papà, sorella, cognati, zie, nipoti e l'affezionato cugino dott. **Enzo Lupanello**, che gli è sempre stato vicino curandolo fraternamente. Funerali domenica 20, ore 15, via Tellini.
— **Chivasso**, 18 marzo 1983.

Martinetto e **Torino** piangono l'indimenticabile **OSVALDO**.

Antonuccio, Nella e **mamma, Antonella, Pino** ed **Alessandro** partecipano vivamente al lutto.

Partecipano al dolore:
Bosso Benco
Maria, Mario Bertolino
Alessandro Dasso e famiglie
Gianni e Pino (salumeria)
Venturini Bretto

Carlo e **Marilena** piangono il caro zio **OSVALDO**.
— **Torino**, 18 marzo 1983.

Le famiglie **Mancusi Rampa** e **Barbera** partecipano commosse alla prematura perdita di **OSVALDO**.
— **Torino**, 18 marzo 1983.

Enzo Lia e bambini ricordano con affetto il caro **OSVALDO**.

La **S. A. Rivera** si associa al dolore della famiglia per la prematura scomparsa del proprio collaboratore

geom. Osvaldo Patarino

— **Torino**, 18 marzo 1983.

Prendono parte al lutto della famiglia del

geom. Osvaldo Patarino

Giuseppe Ansaldi
Bruno Binasco
Marcellino Gavio
Pietro Gavio
Antonio Goggi
Pierluigi Lodi
Attilio Mondini
Eraldo Pareglio
Pierluigi Zeme.
— **Torino**, 18 marzo 1983.

Ricordano con affetto il collega e amico

geom. Osvaldo Patarino

Franca Ansaldi
Enrico Arena
Renato Bagnasco
Tiziana Bello
Nadia Barabino
Giovanni Bavaro
Gianfranco Bellotti
Guglielmo Boraldo
Ermanno Berlone
Giuseppe Bonatti
Gianalberto Calro
Lorenzo Camuso
Pierangelo Castellani
Tarcisio Castellani
Tullia Cava
Guerrino Coletta
Marisa Cerli
Maurizio Cremonti
Laura Curone
Renzo Dall'Aglio
Giuseppe Damiano
Diego De Agostini
Livio Delmastro
Vittorio Di Gioacchino
Luigi Domenigotti
Carletto Effendi
Vittorina Fasciola
Aldo Fegadoli
Fausto Fiordaliso
Vanda Formento
Pierluigi Franchetta
Pierluigi Frattino
Roberto Galinetto
Mauro Gardella
Franca Gatti
Adriana Ghio
Azio Grisendi
Ida Gubetta
Mirco Ivaldi
Cesare Lanuti
Angelo Lavezzari
Vincenzo Liccione
Fabrizio Malagrino
Enzo Mamino
Marisa Mandirola
Giorgio Maranesi
Costantino Matrone
Marilisa Milaneso
Ercole Negri
Salvatore Muscino
Aldo Nano
Carlo Neva
Roberto Oddo
Florio Olivieri
Antonio Omenetto
Claudio Paglia
Floriana Peinetti
Aldo Pozzo
Giuseppe Prati
Massimo Prosperi
Domenico Ragni
Pinuccia Raviolo
Gianni Rossi
Piero Sceglia
Ivaldo Sella
Giuseppe Sonvo
Micaela Sottoletti
Vittorio Sottoletti
Camillo Spagni
Milena Sportiello
Paolo Tamarindo
Giovanni Tasso
Piero Tollentino
Rosanna Torlasco
Luigina Torriglia
Luigi Trivari
Giovanni Tuninetti
Paolo Valvassore
Eraldo Vottero
Paolo Zola.
Torino, 18 marzo 1983.

E' mancato ai suoi cari

Roberto Bonazzi

L'annunciano con dolore la sorella **Angelica** ved. **Sibona**, i cognati **Mario** e **Maria Rivella** con figlio **Emilio**, i nipoti con rispettive famiglie, cugini, parenti tutti. La cara Salma partirà dall'ospedale Molinette, via Santena, sabato 19 corr. alle ore 13,30 per Castagnole Lanze (Asti). Un ringraziamento particolare al prof. Sergio Olivero e tutti i suoi collaboratori dell'ospedale Molinette. La presente è partecipazione e ringraziamento.
— **Torino**, 18 marzo 1983.

E' mancato il

prof. Mario Corradi

Ne danno il triste annuncio a funerali avvenuti la moglie **Mary**, la sorella **Flora**, la suocera **Domenica** e parenti tutti. Un particolare ringraziamento al prof. Orlandi, al dott. Bruna e alla signora Eugenia e Adriana per le amorevoli cure prestate, agli amici Tullio e Carlo per il conforto ricevuto dalla loro fraterna presenza; a tutti gli amici di sempre per l'affettuosa partecipazione.
— **Torino**, 19 marzo 1983.

Mario De Barberis, Mario Mele e **tutti i collaboratori** della **Media Italia SpA** partecipano al dolore della famiglia per la scomparsa di

Mario Corradi

— **Torino**, 17 marzo 1983.

Maria Cristina Elmi Busi e **Luca Busi** sono vicini a Mary nel ricordo affettuoso del caro

prof. Mario Corradi

— **Torino**, 18 marzo 1983.

Amministratore unico, sindaci e **personale** tutto della **Europa Pubblicità Generale S.p.A.** partecipano immenso dolore della signora Mary per improvvisa scomparsa dell'indimenticabile e caro

prof. Mario Corradi

— **Torino**, 18 marzo 1983.

L'**Associazione Giornalisti Italiani Tennisti** piange l'amico **MARIO**.

Cecilia e **Franco Busi** commossi prendono viva parte al grave lutto che ha colpito la signora Mary per la scomparsa del marito

prof. Mario Corradi

— **Torino**, 18 marzo 1983.

Pier Giorgio Valenta e **Carlo Filippi** sono affettuosamente vicini a Mary nel ricordo del loro caro ed indimenticabile amico

prof. Mario Corradi

— **Torino**, 18 marzo 1983.

Oscar Carletto rimpiange il grande amico e maestro

prof. Mario Corradi

— **Torino**, 19 marzo 1983.

Con infinito rimpianto e tristezza tutti gli **amici** del **T.C. Tl** ricordano **MARIO** e rivolgono a Mary un pensiero pieno d'affetto.
— **Torino**, 19 marzo 1983.

Luciana Polcari partecipa commossa.

Franca Spirito partecipa al lutto.

Titolari e **collaboratori** dell'**Armando Testa S.p.A.** partecipano commossi al dolore della famiglia per la scomparsa del

prof. Mario Corradi

— **Torino**, 17 marzo 1983.

Nicoletta e **Tullio Vabtais**, con **Beppe** e **Gian Maria**, prendono viva parte al dolore di Mary e della famiglia per la morte dell'amico e loro carissimo

prof. Mario Corradi

— **Torino**, 18 marzo 1983.

Il Signore ha richiamato a sé

Nella Quarenghi nata Comba

di anni 63

Lo annunciano il figlio **Pierluigi** con la nuora **Carla** e il piccolo **Enzo**, la sorella **Anna** con il cognato **Gianni**, la consuocera, i cognati, i nipoti ed i parenti tutti. I funerali avranno luogo domenica 20 marzo alle ore 15 partendo dall'abitazione dell'estinta in S. Benigno Canavese, via Rivarolo 13.
— **S. Benigno**, 18 marzo 1983.

Teresa Bacolla, Mario, Donatella e **Amelia Boschetti** piangono la carissima **NELLA**.

E' mancato

Cesare Ozzello

Lo annunciano la moglie **Rina**, le figlie **Franca** e **Tiziana** e parenti tutti. Funerali ore 14 di oggi dall'Ospedale Molinette ore 15 esequie Parrocchia di Locana. Non fiori ma opere di bene.
— **Torino**, 18 marzo 1983.

Il fratello **Pietro, Augusta, Franco, Claudio, Teresa, Nella, Massimo** piangono assieme a Rina, Franca e Tiziana la perdita del caro **CESARE**.

Le famiglie **Balma** e **Mocarlo Pepe** partecipano al lutto della famiglia Ozzello.

Il **Direttore prof. Gianluca Sennazzari**, gli **Aiuti**, gli **Assistenti** e il **Personale** tutto della **Divisione** di **Radioterapia** dell'**Università** sono vicini alla dottoressa Franca Ozzello nella perdita del padre

Cesare Ozzello

— **Torino**, 19 marzo 1983.

Gigi e **Carla Musso** partecipano al dolore di Franca Ozzello e dei suoi familiari.

Le famiglie **Enrico** e **Ricci** partecipano commosse al dolore della famiglia Ozzello.

Partecipa al lutto l'amico **Andrea**.

Al dolore di Franca, Tiziana e della **mamma** per la perdita del **PAPA'** partecipa **Carlo** e tutta la famiglia.

E' mancato

Giuseppe Soffietti

anziano A.E.M.

Lo annunciano la moglie **Eugenia**, parenti tutti. Funerali lunedì ore 10 Ospedale Mauriziano.
— **Torino**, 17 marzo 1983.

Famiglie: **Barca-Como, Como-Demarie** addolorate si stringono alla carissima Gegè.

Il **Gruppo Anziani** dell'**Azienda Elettrica Municipale** partecipa con profondo dolore la perdita del socio a riposo

Giuseppe Soffietti

— **Torino**, 19 marzo 1983.

«Beati i tribolati, perché di essi è il Regno dei Cieli».

E' mancata

Ada Farioli Durbiano

Lo annunciano con infinita tristezza; ma con la certezza di ritrovarla in paradiso, il marito **Carlo**, le figlie **Mitty** con **Paolo, Gianna** con **Guido**, gli adorati nipoti **Cristiana, Federica, Andrea, Matteo**, la matrigna, sorella, cognati, cognate, nipoti, parenti tutti. Un particolare e sentito ringraziamento al dott. Fabio Calvo. Funerali in Rivoli sabato 19 marzo, ore 15, nella parrocchia Nuova Collegiata. La presente è partecipazione e ringraziamento.
— **Rivoli**, 18 marzo 1983.

Guido e **Ornella** si uniscono con affetto al dolore di Mitty e Gianna per la perdita della cara mamma

Ada Farioli In Durbiano

— **Torino**, 18 marzo 1983.

Fernanda Benvenuti ved. **Mazzoni** partecipa commossa.

I **Collaboratori** del rag. Bertero partecipano al lutto della signora Gianna per la perdita della cara **MAMMA**.

Clelia Bertero Manari partecipa alla scomparsa della consuocera **ADA**.

Partecipano affettuosamente al dolore di Gianna, Mitty e famiglia gli amici:
Piera Giusi Andreoletti
Giorgio Pia Bertinetti
Flavio Anna Bianco
Giacomo Graziella Di Bartolomeo
Attilio Augusta Todros
Lucio Franca Troveto.

Gabriele ed **Elvira Battilossi, Gigi** e **Miss Quarenta** prendono parte con affetto al dolore di Gianna e Mitti per la scomparsa della mamma

Ada Farioli Durbiano

— **Torino**, 18 marzo 1983.

Carla Luca e **Alessandro Ropolo** sono vicini a Gianna e famiglia.

Giorgio e **Giuliana Campidonico**
Franco e **Mirella Campidonico**
Ferdinando e **Anna Antonini**
Roby e **Barbara Baglioni**
affettuosamente vicini partecipano commossi al dolore delle amiche Gianna e Mitty per la perdita della cara mamma

Anna Farioli Durbiano

— **Torino**, 18 marzo 1983.

Fabio e **Laura** partecipano al dolore di Gianna e famiglia.

Pina e **Beppo Cernusco**
Giovanna e **Giusto Falchero**
Grazia e **Piero Gai**
Marcella ed **Emanuele Gai**
Elisa ed **Ettore Gatti**
Andreina e **Marco Giudici**
Fausta e **Tito Mazza**
Giulia e **Carlo Odderino**
Annamaria e **Giulio Tumaich**
Ginetta e **Nino Vestidello**
prendono parte al dolore di Gianna.

Carlo e **Germana Verda** sono uniti affettuosamente nel dolore dei cugini Mitty, Gianna e Carlo.

Piero e **Laura** affettuosamente partecipano al dolore di Gianna e famiglia.

Memen, Renzo, Mira partecipano commossi.

Improvvisamente è mancata all'affetto dei suoi cari

Luciana Anselmo In Parigi

Addolorati l'annunciano il marito **Lorenzo**, i figli **Angelo** con **Giusy, Franca** con **Pino** e gli adorati nipotini **Mahela, Mashi, Chicco** e **Manuela**, mamma, papà, sorelle, cognati e parenti tutti. Funerali oggi ore 14,30 ospedale Molinette. Non fiori ma offerte alla Stampa per ricerche sul cancro. La presente è partecipazione e ringraziamento.
— **Torino**, 19 marzo 1983.

Dopo una vita spesa dedicata tutta al lavoro e alla famiglia cristianamente è mancato il

cav. Armando Berto

Lo annunciano la sua **Piera**, il figlio **Gian Franco** con la moglie **Rosanna**, la figlia **Mariella** con il marito **Gianni** e le adorate nipotine **Francesca** e **Loredana**. Funerali in Rivoli 19 corr. mese alle ore 10,30 partendo da via S. Paolo 9.
— **Cascine Vica**, 18 marzo 1983.

Partecipano al lutto le famiglie **Ghiotti Borgo Maiest.**
— **Pianezza**, 18 marzo 1983.

Antonio, Carla, Tintin partecipano.

I cugini **Bertoglio** si uniscono al dolore della famiglia.

E' mancata all'affetto dei suoi cari

Fiorina Riccio In Mozzone

Addolorati lo annunciano: marito, figlio, sorelle, fratelli, parenti tutti. Benedizione Salma lunedì 21 corr. ore 10 Ospedale Molinette. Funerali ore 10,15 Parrocchia Sacro Cuore di Gesù.
— **Torino**, 18 marzo 1983.

La **Segreteria Nazionale** dell'**Alleanza Monarchica** piange

S.M. Umberto II

Re d'Italia

scomparso lontano dall'amata Patria.
— **Torino**, 18 marzo 1983.

La **Federazione Regionale** dell'**Alleanza Monarchica** partecipa con dolore e commozione la dipartita dell'amato

Sovrano Umberto II

Re d'Italia

— **Torino**, 18 marzo 1983.

La famiglia **Vitucci Righini di Sant'Albino** piange l'amato

Re Umberto II

prendendo parte con la devozione di sempre al dolore di Casa Reale.
— **Torino**, 18 marzo 1983.

E' mancato all'affetto dei suoi cari

Alberto Del Prete

Ne danno il triste annuncio la moglie **Jole Giardi**, i figli **Michele** e **Giuliano** con le rispettive famiglie, sorella, cognata e parenti tutti. Benedizione sabato 19 ore 9 ospedale Molinette, indi la cara salma proseguirà per Pesaro. Non fiori ma opere di bene.
— **Torino**, 17 marzo 1983.

La **CDM** partecipa al dolore che ha colpito l'amico Giuliano per la perdita del padre

rag. Alberto Del Prete

— **Torino**, 18 marzo 1983.

La **RAI - Radiotelevisione Italiana** partecipa la scomparsa della propria dipendente

Maria Rampielli De Rosa

e si unisce al dolore della famiglia.
— **Torino**, 18 marzo 1983.

Gli **Amici** delle **Gestioni Amministrative** ricordano con rimpianto la cara **COLLEGA**.

RINGRAZIAMENTI

I familiari di

Domenico Rosco

ringraziano commossi tutti coloro che hanno partecipato al loro grande dolore.
— **Torino**, 19 marzo 1983.

ANNIVERSARI

Nel ventiquattresimo anniversario della scomparsa del

dott. Angelo Elisio Viberti

la famiglia lo ricorda con infinito rimpianto. Una S. Messa di suffragio sarà celebrata lunedì 21 marzo nella chiesa S. Benedetto, Parco Viberti via Delleani angolo via M. Asolone, ore 18,30.
— **Rivoli**, 19 marzo 1983.

Le **Officine Viberti S.p.A.** e le **Aziende consociate** ricordano nel ventiquattresimo anniversario della sua scomparsa l'indimenticabile figura del

dott. Angelo Elisio Viberti

amministratore unico della società ad impareggiabile animazione.
— **Nichelino**, 19 marzo 1983.

1977 1983

Carlo Boggio

Sempre ricordato con affetto.

1973 1983

dott. Giannino Barco

Ostetrico ginecologo

Con rimpianto che non conosce tempo la moglie lo ricorda e chi gli volle bene rievocando gli ideali di professione di lotta ardente per la libertà.

1981 1983

Candido Franco

Sempre ricordato con affetto e rimpianto.

1973 1983

Luciano Burdizzo

Vive nell'affettuoso ricordo dei suoi cari. S. Messa 20-3-83 ore 18 Parrocchia di Carmagnola.

Nel II anniversario della sua scomparsa, con affetto, stima e rimpianto sempre più vivi, i nipoti **Lemmi**, la cognata **Maria Laura Ferraioli Boniscontro**, con particolare fraterna tenerezza, ricordano a tutti quelli che le vollero bene, l'amatissima

Nina Lemmi ved. prof. Boniscontro

grati se vorranno a loro unirsi nel suffragio della preghiera. Le Sante Messe saranno celebrate: a Pinerolo in Duomo lunedì 21 marzo alle ore 9,30; a Moncalieri nella Parrocchia del Santo Bernardo (Borgo Aie) lunedì 28 marzo alle ore 18; a Torino nella Chiesa di S. Cristina (piazza San Carlo) mercoledì 6 aprile ore 12.

LA STAMPA dà di più
Tutto scienze
Tutto libri
Tutto dove

INFORMITALIA
ISTITUTO NAZIONALE INFORMAZIONI
CONTROLLI - INDAGINI - INFEDELTA' - ESITO ASSICURATO
C.so Vitt. Emanuele II, 107 - TORINO - Tel. 511.024 - 533.662

Orario accettazione necrologie ed adesioni

Sportelli **LA STAMPA - Galleria S. Federico, 41** (ammezzato) ore 9-12,30; 15-19. Sabato: 9-12,30

Sportelli **LA STAMPA - Via Marenco, 32**
Tutti i giorni compreso il sabato
ore 8,30-12,30; 14-21
domenica dalle ore 18,30

CON IL CONTE DI TORINO E IL DUCA DI BERGAMO NEL '40

infatti poteri di Luogotenente, del resto solitamente affidati a un principe del sangue dal sovrano che, capo delle forze armate a norma dello Statuto, assumeva il comando diretto delle truppe e lasciava il governo civile in altre mani.

Ebbe così inizio un tirocinio nell'esercizio dei poteri sovrani, al quale i più ritenevano assolutamente inetto l'ormai quarantenne Umberto, apparentemente remissivo e da molti definito «passivo», benché padre di numerosa prole.

***

Umberto si condusse, invece, con insospettato senso della misura. Anzitutto, si rese perfettamente conto di che cosa volesse dire esercitare le funzioni regie in uno Stato che viveva tra l'incudine degli Alleati e il martello della Repubblica sociale italiana e capì molto meglio del padre che la monarchia sarebbe stata chiamata a render conto di vent'anni d'alleanza col cavalier Benito. Perciò egli cercò di attirarsi la simpatia personale dei capi dei partiti antifascisti e, se fosse dipeso da lui sarebbe forse stato accolto il consiglio dei vecchi e saggi Croce, Orlando, De Nicola, che proponevano la duplice abdicazione, di re Vittorio e del Luogotenente, e l'istituzione di una Reggenza in vista della maggiore età del principino, Vittorio Emanuele presuntivamente IV, che certo avrebbe poi potuto esprimere il suo animo belligero, meglio e in campi più impegnativi di quanto gli sarebbe poi accaduto di fare, tra l'una e l'altra barca, nelle afose notti d'estate.

La Ricostruzione — favorita dagli Alleati, mano a mano che avanzavano dal Sud a Roma — rincalzò le basi della monarchia, nel Mezzogiorno; ma non sciolse i nodi di un problema istituzionale, che si trascinava dal Risorgimento, e che finì per essere compromesso dalla cocciuta pervicacia di Vittorio Emanuele III, contrario a qualsiasi gesto che in qualche modo implicasse un'ammissione di colpa. Quando finalmente, il 12 maggio 1946 il padre abdicò avviandosi verso l'esilio di Villa Yela (cioè Elena), ad Alessandria d'Egitto, col semplice titolo di conte di Pollenzo, Umberto, nato a venti chilometri dalla «contea» paterna, ormai sapeva di non esser più né Imperatore d'Etiopia, né re d'Albania, né di Gerusalemme, Cipro e altro ancora, ed era anzi consapevole di avere molte e gravi difficoltà a rimanere, quanto quanto, re d'Italia, fosse pure con una nuova casta costituzionale.

Ai torti della Corona — ma più addebitati che reali, per il principio statutario dell'irresponsabilità del sovrano — Umberto II ebbe comunque la saggezza di non aggiungere alcun gesto che in qualche modo lasciasse intravedere un disegno di violenta riconquista del trono, in caso di sconfitta al *referendum* istituzionale fissato al 2 giugno 1946. Parimenti, non risulta ch'egli abbia mai incoraggiato alcun atto di sedizione popolare contro partiti ed esponenti della nascente Repubblica, benché non mancassero certo, in Italia, né i monarchici fanatici, né individui e gruppi pronti a mestare nel torbido per far recuperare terreno ai reazionari, magari attraverso un colpo di Stato, con l'avallo, più o meno esplicito, degli Alleati e, soprattutto, degl'Inglesi. Furono in realtà proprio i più cocciuti monarchici a consigliare a Umberto II di resistere in Roma anche quand'ormai, il 5 giugno il *referendum* risultava favorevole alla Repubblica, sia pure con esiguo margine di vantaggio. Incalzato dal Consiglio dei ministri, che il 12 sera dichiarò decaduta la monarchia, il 13 Umberto di Savoia lasciò l'Italia *senza abdicare*. Se ne andò da re — anche se non da sé — con sereno patriottismo, per aiutare anche a quel modo la ricostruzione del Paese unificato sotto la guida e con le insegne dei suoi avi. Nell'esilio Umberto fu seguito da un ingeneroso messaggio dell'allora presidente De Gasperi, secondo il quale il re «concludeva con un atto indegno un periodo non senza dignità». Cominciava, a quel modo, la recisione netta dell'Italia della Costituente con la tradizione sabauda: suggellata dalla celebre e tardivamente discussa XIII disposizione transitoria e finale, che vietò all'ex sovrano e ai suoi discendenti maschi di rientrare in Italia, pel timore d'uno smottamento dell'opinione pubblica in senso monarchico. A distruggere il credito della monarchia pensarono però i rotocalchi che negli anni seguenti sfogliarono giorno per giorno le vicende dell'ormai fallito matrimonio del re e della vita privata delle figlie di Umberto II mentre venne passato sotto silenzio il martirio della sorella, Mafalda, prigioniera dei tedeschi nei campi di sterminio). Né il figlio fece molto di più delle sorelle (Maria Pia, Maria Gabriella, Maria Beatrice) per conservare alla Casata quell'alta coscienza di sé e quel prestigio che invece consentirono ai Borboni di tornare sul trono di Spagna, con plauso generale ed esiti positivi, dopo una lunga vacanza di Repubblica e dittatura. Mortigli il padre il 28 dicembre 1947 e la madre il 28 novembre 1952 l'ex re rimase solo, a Villa Italia, presso Cascais, in Portogallo, a coltivare memorie e collezionare monete antiche, come il padre.

Umberto II fa parte della storia d'Italia: capitolo controverso, contraddittorio, travagliato, come tutta la vicenda nazionale di quegli anni. Ora è capitolo definitivamente chiuso. Con soluzione unica potrebbe dunque venir finalmente risolto l'annoso problema del ritorno in Italia delle salme dei suoi ultimi re — il conte di Pollenzo e il conte di Sarre —, da tumulare a Superga, nell'antico Piemonte, reliquia dignitosa che ripeterebbe, in modo eloquante, la piena estraneità dalla storia dell'Italia repubblicana, di qualsiasi altro «signor Savoia».

I figli: amori, affari e pettegolezzi

Maria Pia

Maria Pia, *48 anni, è la primogenita di casa Savoia. Divorziata dal principe Alessandro Karageorgevic di Jugoslavia, figlio dell'ex re Paolo e della principessa Olga di Grecia, è madre di due coppie di gemelli: Dimitri e Michele di 25 anni e Sergio e Elena di 20 anni. Sposò Alessandro Karageorgevic, di dieci anni più vecchio, il 12 febbraio 1955.*

Subito dopo il divorzio non nascose l'affetto per il cugino Michele di Borbone Parma (sposato e padre di cinque figli) con il quale si fece trovare spesso nei night-club di Parigi. Fu un legame molto chiacchierato. Il matrimonio con Alessandro sembrava molto affiatato ma naufragò con il dispiacere dei genitori.

Vittorio Emanuele

Vittorio Emanuele, *secondogenito dell'ex re Umberto II e dell'ex regina Maria José, ha compiuto 46 anni il 12 febbraio. E' sposato con l'ex campionessa di sci nautico, Marina Doria e ha un figlio di 8 anni, Emanuele Filiberto. Vive in una villa a Vesenaz, un villaggio sul lago di Ginevra, in Svizzera. Da molti anni lavora nel mondo internazionale degli affari occupandosi in particolare di attività legate allo sviluppo economico di Paesi orientali.*

Il suo nome finì sui giornali quattro anni fa per la tragica vicenda in cui rimase ferito e ucciso il giovane tedesco Dirk Hamer. Per questo fatto il principe Vittorio Emanuele trascorse in carcere quasi 2 mesi.

Maria Gabriella

Maria Gabriella, *46 anni, è la terzogenita di casa Savoia. Sposatasi nel 1969 a Parigi con il finanziere rumeno Robert De Balkany, ottenne il divorzio sette anni dopo per sposare l'armatore greco Stavros Niarchos, miliardario, di 30 anni più vecchio, sposato e divorziato cinque volte. Dal matrimonio con De Balkany, è nata una bimba, Maria Elisabetta.*

Delle vicende sentimentali di Maria Gabriella si sono occupati diffusamente i giornali. I Savoia si opposero al matrimonio con De Balkany e non videro nemmeno di buon occhio la relazione con l'armatore Niarcos. «Ella», è sempre stata giudicata da amici e conoscenti un «carattere forte, pronto a sfidare le ire dei genitori».

Maria Beatrice

Maria Beatrice *di Savoia, 40 anni, ex «ragazza-terribile» per i capricci e le storie sentimentali che negli Anni Sessanta hanno alimentato le cronache della «stampa-rosa», è diventata donna d'affari. Abita in Messico, in una villa isolata a Ciudad Juarez, a venti chilometri da Città del Messico, dopo aver sposato nel 1970 il diplomatico argentino Luis Reyna. La coppia ha due figli, Raffaele di 13 anni e Azzea di 10 anni.*

Per molti anni «Titti», ultimogenita di casa Savoia, è stata la disperazione dei genitori. La sua «love story» con l'attore Maurizio Arena fu causa di molte liti familiari di cui si occuparono diffusamente i giornali.

1

2

3

ALBUM D'UN PRINCIPE

1) ROMA, 1925 - UMBERTO, ALLE CELEBRAZIONI DEL VENTICINQUESIMO ANNIVERSARIO DEL REGNO.
2) MASSAUA, 1927 - UMBERTO IN ERITREA
3) UMBERTO A 10 ANNI
4) 1916 - COLAZIONE SULL'ERBA NEI PRESSI DI CIVIDALE
5) UMBERTO E MARIA JOSE' A NAPOLI (NOVEMBRE 1927)
6) BRUXELLES, OTTOBRE 1929 - UMBERTO E MARIA JOSE' FIDANZATI
7) MARIA JOSE' SUONA A POGGIO IMPERIALE
8) LA PRINCIPESSA NEL COLLEGIO DI BRENTWOOD
9) MILANO, 1938 - UMBERTO E LA MOGLIE ALLE NOZZE JACINI-BRIVIO

4

5

6

7

8

9

Commissari psi [redacted] al lavoro [redacted] accusati: [redacted] innocenti

Riunione per tutta la giornata di oggi dei tre esponenti socialisti che hanno «commissariato» la federazione - Il giudice istruttore ha interrogato Simonelli e Testa, che si sono dichiarati completamente estranei alle accuse formulate da Zampini

Da stamane [redacted] psi è riunito in [redacted] Palestro. I [redacted] missari straordinari Giusi La Ganga, Giuliano Amato [redacted] Mario Didò si sono riuniti con le segreterie regionale, provinciale [redacted] cittadina, rispettivamente coordinate da Emilio Trovati, Gianni Daffara [redacted] Franca Prest. Di che cosa si discute?

Del partito: [redacted] deve riorganizzarsi dopo la batosta giudiziaria. A maggio ci saranno congressi straordinari. Dell'inchiesta giudiziaria: [redacted] Roma è già stato deciso che i socialisti coinvolti nell'indagine sono oggetto di accertamento [redacted] commissione interna; la linea difensiva è coordinata dal giurista Vassalli. Delle giunte: anche questa partita si imposta in stretto contatto con il segretario nazionale Craxi, si va verso la maggioranza di sinistra: alleanza con pci e psdi.

Ma l'argomento centrale del confronto tra i socialisti sono le designazioni a presidente [redacted] giunta regionale [redacted] del sindaco di Torino. Ieri c'è stata una riunione [redacted] Palazzo Civico del [redacted] consiliare psi: si è discusso parecchio [redacted] Novelli, ricandidato [redacted] pci per la guida dell'amministrazione civica.

[redacted] socialisti vorrebbero un uomo nuovo sulla poltrona del sindaco per la nota polemica esplosa [redacted] Novelli in seguito [redacted] suoi contatti [redacted] l'ingegner Deleo. Questa novità, poi, consentirebbe anche [redacted] portare a [redacted] cambio anche alla presidenza della Regione.

Dalle altre sedi [redacted] partito: il pri ha annunciato l'arrivo a Torino dell'onorevole Spadolini: *«L'attenzione del [redacted] gretario nazionale per le vicende amministrative e giudiziarie piemontesi, dalle quali peraltro il pri [redacted] è sfiorato, trae origine dallo stesso rilievo che [redacted] quadro piemontese [redacted] nei complessi equilibri politici nazionali»*, dice il segretario cittadino Lombardi. Al pri il pci ha rivolto un invito [redacted] a entrare in maggioranza: i repubblicani hanno dichiarato disponibilità [redacted] valutare «*proposte veramente* [redacted]

La dc — in attesa di risolvere [redacted] problema della sostituzione dell'ex segretario cittadino Artusi (commissariamento [redacted] elezione all'interno del comitato cittadino?) — propone un confronto con i partiti di democrazia laica [redacted] socialista per un'alternativa a un governo che [redacted] la presenza del pci.

Alla caserma di Venaria, il giudice istruttore Griffey [redacted] interrogato Claudio [redacted] li, ex assessore socialista alla Programmazione. Simonelli, [redacted] carcere [redacted] sabato scorso, [redacted] dagli avvocati Festa [redacted] Mittone, [redacted] sostenuto [redacted] innocente [redacted] «respingere gli [redacted] sotto il pro[redacted] logico e amministrativo».

[redacted] messo [redacted] confronto [redacted] «Nanni» Biffi [redacted] che, secondo l'accusa, sareb[redacted] il [redacted] fra gli in[redacted] disposti [redacted] per addomesticare gli appalti [redacted] i politici. Dopo il [redacted] «Nanni» è stato interrogato

[redacted] stessa caserma [redacted] carabinieri di [redacted] è stato [redacted] l'ex assessore [redacted] Gianluigi Testa, presente il [redacted] difensore, l'avvocato Gianaria. [redacted] Testa [redacted] estraneo a questa [redacted] «Tutte le pratiche per l'acquisto di [redacted] Tommaso Grossi [redacted] regolari — [redacted] — il prezzo [redacted] vantaggioso». [redacted] cosa [redacted] si capisce [redacted] come [redacted] Consorzio Agrario proprietario dello stabile avrebbe venduto [redacted] palazzo [redacted] Zampini per [redacted] in meno sostenendo [redacted] avrebbe pote[redacted] ricavare di più.

[redacted] Testa [redacted] sono [redacted] ti incassi di tangenti. Avrebbe soltanto avuto [redacted] Zampini [redacted] a [redacted] scontato che si sarebbe [redacted] subito.

Le [redacted] il pci

Presentato [redacted] alla stampa [redacted] documento con una lunga serie di proposte

Il pci [redacted] le trattative per le nuove giunte. Lo fa illustrando le proposte e le idee che dovranno permeare le coalizioni destinate a portare il Piemonte alle elezioni dell'85.

Anche in questi giorni difficili e pesanti, scanditi da fatti drammatici [redacted] gravi il pci mette insieme suggerimenti e proposte. «*Lavoriamo* — commenta Athos Guasso, segretario regionale — *per [redacted] giunta democratica di sinistra non chiu[redacted] che deve però avere al primo posto la questione morale ed accettare il grave insegnamento che ci viene dai fatti*». I comunisti hanno già chiesto ai socialisti e ai socialdemocratici [redacted] fissare gli incontri

[redacted] agli incontri per la creazione della nuova maggioranza i comunisti di presenteranno con una lunghissima [redacted] richieste. E' una sorta di revisione critica di tutti i meccanismi della Regione, [redacted] rilettura di modi di [redacted] e di comportamenti modificabili per rendere sempre più trasparente l'azione dei pubblici amministratori.

Le proposte nascono [redacted] «pool» che con [redacted] Bontempi, [redacted] Sanlorenzo, Guasso, Rivalta ha visto al lavoro [redacted] i consiglieri del pci in Regione.

Tre [redacted] strade [redacted] seguire per ricomporre la nuova giunta: trattare esclusivamente [redacted] programma, riaccorpare [redacted] assessorati, scegliere uomini validi ed onesti.

Ma dentro [redacted] «palazzo» che [redacted] modificato? «*Intanto* — spiega Bontempi che per 8 anni è stato capogruppo comunista [redacted] lazzo Lascaris — *bisogna rendere note le [redacted] dei partiti [redacted] quelle degli eletti. Le leggi per farlo ci sono, basta applicarle. Poi va interamente cambiata la legge per [redacted] nomina dei rappresentanti regionali negli en[redacted]. C'è un progetto pci. Occorre eliminare i rischi [redacted] lottizzazione politica dei funzionari. Evitare che [redacted] gretari [redacted] assessori siano a loro volta amministratori in altri enti. No anche agli [redacted] sessori proconsoli nel loro collegio elettorale*».

Nell'occhio del ciclone, oggi, ci [redacted] gli appalti. «*Allora*, dicono al pci, *modifichiamone [redacted] meccanismi limitando le trattative private, creando l'anagrafe dei fornitori [redacted] degli appaltatori, imponendo per l'acquisto [redacted] l'affitto di immobili esclusivamente la valutazione degli organismi pubblici. Va creata anche una commissione [redacted] esperti che controlli e aggiorni gli elenchi degli appaltatori. Non basta. Ogni legge che comporta ripartizioni di spese deve passare dai comprensori*».

[redacted] sono poi alcune «regole» minime molto importanti però: «*Le delibere* — afferma Sanlorenzo — *van[redacted] consegnate 4-5 giorni prima e così tutti gli [redacted] sori potranno controllarle, l'ordine del giorno della giunte [redacted] consegnato [redacted] capigruppo e ai sindacati, viene abolito il fuorisacco e [redacted] riviste varie regole*

Un anno fa in Comune [redacted]alcuno parlava [redacted] «mani [redacted] città»

Accuse e allusioni [redacted] politici dietro lo scandalo delle tangenti
L'ex capo gruppo pci parlò nel maggio '82 di «governo ombra»

La Procura [redacted] Repubblica è a un tiro di voce dal Comune. Dalle assemblee eletti[redacted] spesso si sono levate osservazioni, dubbi, intuizioni su quello che stava per accadere.

I giudici però si devono ba[redacted] sui fatti. Le avessero an[redacted] sentite queste «voci», avrebbero potuto drizzare le orecchie, memorizzare, mai intervenire. [redacted] chi è preposto al controllo pubblico poteva, per non dire doveva, cercare la verità?

«Verba volant, scripta manent». *Le parole volano, gli scritti rimangono. Forse, gli stessi cronisti [redacted] sottovalutato il vero valore [redacted] certe affermazioni messe nero su bianco da parte di alcuni politici. [redacted] c'è [redacted] motivo: in politica, il più delle volte, il linguaggio [redacted] volutamente [redacted] doppio senso. Vallo [redacted] decifrare quello giusto.*

In occasione [redacted] verifica della primavera scorsa tra pci e psi in Comune si sono dette e scritte [redacted] che potevano esse[redacted] sentite e lette meglio. Un [redacted] è dello stesso capogruppo dc, Gatti autosospeso, dopo aver ricevuto una comunicazione giudiziaria. Su «Lettere piemontesi» di aprile '82 (un periodico democristiano) Gatti, tra l'altro, scrive:

«Ora il psi [redacted] fatto proprio un tema sostenuto dalla dc fin dalle elezioni: cioè il recupero di prospettive di sviluppo per Torino. E' il solo [redacted] positivo prodotto dall'iniziativa socialista, [redacted] iniziativa che, purtroppo, [redacted] si [redacted] tradotta in risultati concreti, ma [redacted] frammentata in [redacted] serie [redacted] indicazioni episodiche, [redacted] interventi prevalentemente [redacted] trasformazione immobiliare che fanno stagliare nuovamente l'ombra del superpartito e, comunque, [redacted] partito degli affari».

«Le mani [redacted] città insomma: — *sottolinea Gatti* —. E c'è stata una sostanziale saldatura tra questa propensione socialista [redacted] l'ala gestionaria del pci, con una sconfitta secca dell'ala dottrinaria, di quella parte del pci cioè, più preoccupata [redacted] coerenza e rigore all'impostazione comunista». [redacted] *concludeva dicendo che la dc non era disponibile a* «ridurre la politica [redacted] un affare o in tanti affari».

Maggio '82. «*Torino Notizie*» *(il bollettino [redacted] Comune). L'allora capogruppo pci Giuliano Ferrara commentando la presentazione di 40 emendamenti [redacted] al bilancio dell'amministrazione civica scrive:* [redacted] «Le regole parlamentari insegnano che l'esecutivo in carica deve difendersi dagli strali del governo ombra; nul[redacted] è prescritto, invece, quando il potere ha [redacted] fronte un'opposizione ombra, [redacted] peggio [redacted] opposizione».

Per Giuliano Ferrara il motto della dc è «l'importante [redacted] è vincere [redacted] partecipare». «Peccato — *commenta il comunista* — E' stata un'altra occasione perduta. [redacted] solo per l'opposizione ombra [redacted] anche per noi che cerchiamo di governare la città alla luce del sole». *Giuliano Ferrara a distanza di quattro mesi, dopo un scontro interno al partito, lascerà Torino per tornare a Roma:* «Me [redacted] vado io che [redacted] sono assessore [redacted] coscienze altrui. Sono stanco [redacted] cucire e rattoppare».

E ce [redacted] anche per i Comuni della cintura. Per Moncalieri, ad esempio, proprio [redacted] sta indirizzando la seconda parte dell'indagine giudiziaria. Chi scrive su «Lettere Piemontesi» del novembre [redacted] è l'ex-sindaco di Torino, capogruppo dc [redacted] Moncalieri, Giovanni Porcellana.

«Il mito delle giunte rosse è finito per sempre e con questo anche il mito delle mani pulite. Ormai, e non solo a Moncalieri, gli scandali si susseguono uno all'altro e [redacted] so fino [redacted] quando la giunta di sinistra potrà resistere.

«Stessa fine per il mito dell'efficienza. [redacted] ho visto tanti lavori prolungarsi oltre limite lecito, [redacted] conseguente aggravio dei costi; contabilità non fatte, [redacted] inutili e così via.

Purtroppo però a Moncalieri, pur [redacted] la connivenza e la benedizione del pci, sono alcuni uomini del psi che più si distinguono in questa cattiva amministrazione. E allora proprio perchè ogni ribaltamento [redacted] alleanze passa attraverso il psi, occorrerà grande attenzione e grande rigore morale nella scelta del [redacted] per evitare debolezze e carenze».

l. bor.

CITTA' DI SAVIGLIANO
(Provincia di CUNEO)
IL SINDACO rende noto che verrà indetto appalto-concorso per la progettazione esecutiva generale per la costruzione di 4 collettori fognari ed impianto depurazione con relativa gestione, importo complessivo L. 2.374.503.875.
L'esecuzione avverrà per lotti successivi, di cui il 1° lotto — impianto depurazione — per L. 400 milioni, comprese spese tecniche ed I.V.A.
Gli interessati possono produrre domanda di invito, in carta legale, che dovrà pervenire alla segreteria comunale entro dieci giorni dalla data di pubblicazione del presente avviso.
IL SINDACO
Pier Giorgio Pagano

ManzoniFinarte
[redacted]
dipinti [redacted]
Opere di: Bartolena, Bazzaro, Belloni, M. Bianchi, Boldini, Canella, Cannicci, Carnovali detto il Piccio, Caprile, B. Ciardi, G. Ciardi, D'Ancona, Dall'Oca Bianca, Delleani, De Nittis, Fattori, Gigante, Induno, [redacted] Michetti, Migliaro, Milesi, Palizzi, Pa[redacted] Previati, Sorbi, Spadini, Tito, [redacted]
esposizione: dal 17 al 22 marzo.
Orario: 10,30-12,30 15,30-18,30, tutti i giorni compresi i festivi.
[redacted] mercoledì, [redacted] marzo; ore 15,30 [redacted] ore 21.
Manz[redacted] via Manzoni 38 - Milano - tel. 02/790436/7/8

pellicceria
durando
Via Roma 77, Torino
ESCLUSIVISTA [redacted]

SUZUKI

concessionario
[redacted]
Piazza Villari, 12 TORINO Tel. (011) 21.86.64

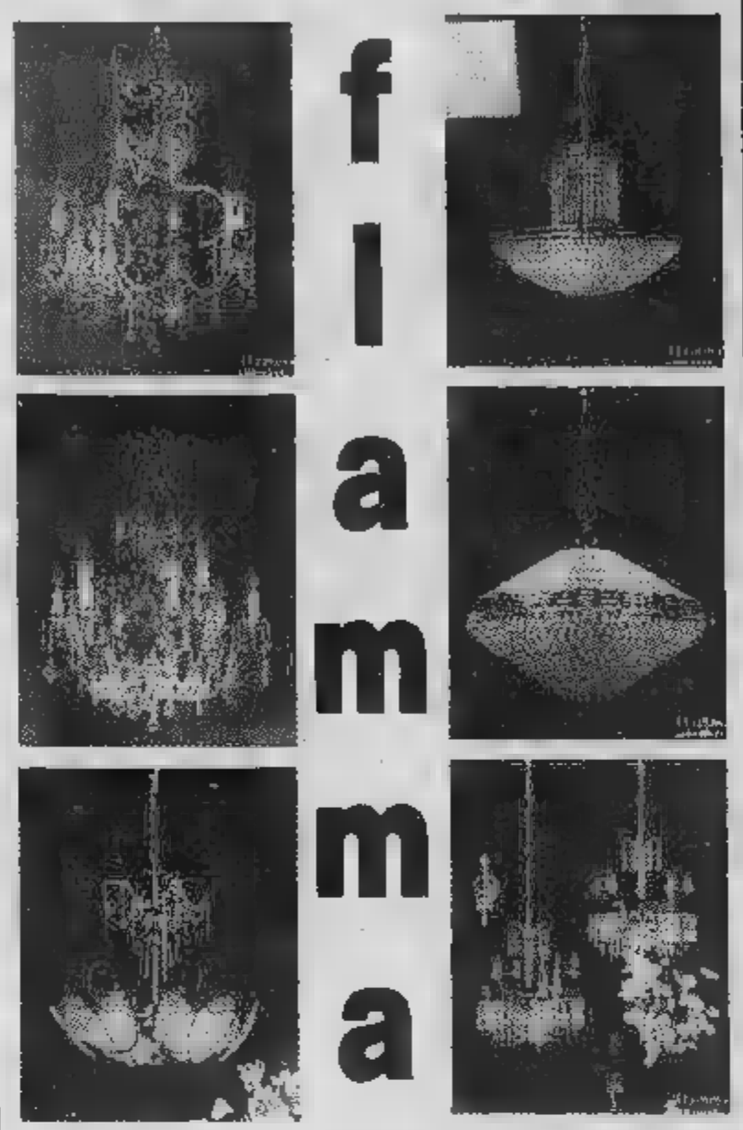

flamma

Aperto tutti i giorni
escluso
la domenica

14010 Dusino S. Michele (AT)
C.so Industria 11
Tel. 0141/930.137

Il [illegible] «parquet» può essere piazzato senza grandi spese

I pavimenti in legno protagonisti con i mobili al Salone della Casa

Prezzi e orari

[illegible] scopo di favorire la regolare affluenza del pubblico nell'intero arco di svolgimento della rassegna ed evitare l'affollamento nei giorni festivi e prefestivi, la direzione di Torino Esposizioni ha deciso di differenziare il costo del biglietto d'ingresso per i giorni feriali (dal lunedì al venerdì) rispetto a quello dei giorni festivi e prefestivi.

Pertanto il pubblico può visitare la Expocasa, dal 17 al 26 marzo, con il seguente orario e le tariffe sotto indicate:

Feriale: dalle 15 alle 23.
Ingresso intero: L. [illegible] ridotto: L. [illegible] (militari e ragazzi).

Festivi e festivi: dalle 10 alle 23.
Ingresso intero L. 4000; ridotto: L. 3000 (militari e ragazzi).

LA MOQUETTE E' L'ALTERNATIVA PIU' DIFFUSA CON I «PARQUET» AI SOLITI PAVIMENTI DI PIASTRELLE

Il parchetto è sempre di moda? La domanda potrebbe anche sembrare retorica, è noto che il parchetto ha una sua storia che risale a parecchi secoli fa. Ha vissuto per esempio i fasti della Francia di Luigi XV (Versailles ne è tuttora testimone) dove gli omonimi pavimenti in legno fanno da cornice alle opere d'arte.

Tutti i migliori architetti hanno fatto e fanno tuttora largo uso di pavimentazioni lignee nelle loro realizzazioni abbinando l'estro creativo alle razionali, calde e policrome superfici in legno.

Il parchetto quindi è più che mai di moda, adattandosi oltretutto alle esigenze di comodità e praticità e manutenzione che la vita quotidiana ci impone.

In più i nostri tempi la produzione di ottime colle e parchetti di spessore ridotto, tipo il «Lamellare a mosaico» spesso 8 mm ed il «Lamparquet» 10 mm consentono di ricoprire vecchie pavimentazioni in breve tempo e con costi minimi, costituendo una valida alternativa al tradizionale parchetto inchiodato spesso 23 mm che richiede invece una preparazione del sottofondo con tempi tecnici più lunghi. Comuni sono invece i pregi che hanno sempre caratterizzato il parchetto di qualunque tipo fosse: durata, resistenza, plasticità, calore, igiene e non ultimo, con l'avvento e l'uso delle vernici per il trattamento delle superfici, la facilità di manutenzione e pulizia.

Anche le lampade ad «ananas» possono far luce

Nel secondo padiglione di Torino Esposizioni, la Luxart presenta ai visitatori un'insolita serie di «accessori» per ingentilire terrazze, giardini e particolari angoli esterni della casa.

Si tratta di alcuni modelli di lampioncini e lampade — pensili o a parete — realizzati con tecnica artigianale e materiali (alluminio, acciaio inossidabile e vetro) tali da garantire la durata nel tempo, l'inalterabilità all'azione del sole, vento, pioggia, nebbia, gelo salsedine, nonché la [illegible] per l'utente.

I modelli, di forma classicheggiante, sono «palloncini» oppure [illegible] quadrangolari [illegible] la sezione maggiore nella parte medio alta. Il punto-luce è innestato in basso o in alto, a seconda delle necessità. Molto elegante una plafoniera che presenta un telaio smaltato, di colore bianco, formato da cinque vetrinette rettangolari sormontate da un cupolino segnato da altrettante nervature. Per l'arredo degli interni sono proposti lampadari realizzati in ferro laccato riproducenti frutti esotici. Interessante, fra gli altri, il modello a 5 luci: la parte centrale è costituita da un ananas, dalla cui sommità si innalza un ciuffo di foglie filiformi verdi di grande effetto decorativo. In parure, è presentata anche una lampada da tavolo con la base in bronzo dorato e smaltato rappresentante lo stesso frutto.

Per sfruttar meglio gli spazi liberi dei nostri alloggi

E' un problema specifico delle case vecchie o ristrutturate: sfruttare secondo criteri razionali e moderni spazi rimasti sottoutilizzati per mancanza di idee o perché effettivamente «difficili».

Spesso, anche senza ricorrere a un architetto o un arredatore professionista, facendo vedere il problema a chi del «mestiere» spuntano soluzioni impensate cui i componenti della famiglia non sarebbero mai arrivati soli.

Fra le ditte presenti al Salone la «Casa d'oro» è specializzata nella progettazione e realizzazione di arredamenti per sfruttare spazi altrimenti inutilizzati. La tradizionale funzione del mobile contenitore viene dalla «Casa d'oro» esaltata a «tutte pareti» sia per completare l'arredamento.

Naturalmente i pezzi messi in opera sono scelti anche per il loro valore estetico ed artistico non solo per ottenere sempre combinazioni di sicuro effetto che possono valorizzare l'arredamento già esistente in casa.

I potenziali clienti possono ottenere i mobili, gli scaffali o i contenitori con i relativi servizi: muratori, idraulici, decoratore ed elettricisti. I vantaggi di avere già organizzati e programmati i lavori necessari nell'alloggio concentrandoli nel tempo sono evidenti a tutti coloro che abbiano già dovuto in passato eseguire ristrutturazioni.

Chivasso (fraz. Mosche) S.S. Statale
Tel. 911.26.16

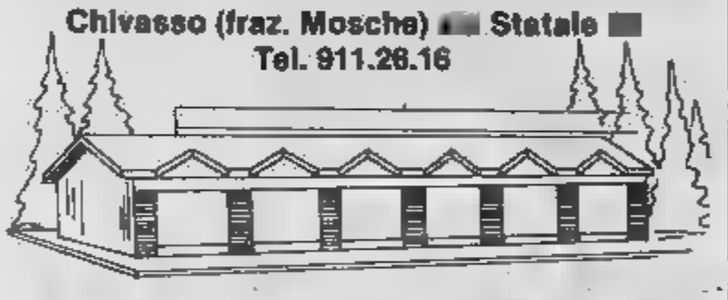

CENA geom. GUIDO

- pavimenti
- rivestimenti
- moquettes
- caminetti

per commercio con l'estero promosso dal commercio di Milano

decennale qualità e cortesia

closter

costruiamo dal 1951 in Torino
CUCINE E BAGNI
siamo in grado di risolvere ogni vostro problema di spazio con soluzioni su misura
Consulenza design esposizione: [illegible] - V. Vigone n. [illegible] - 447.4401
Stabilimento: [illegible] TORINO - Str. [illegible] 165 - Tel. 347.1978

Beccaris SERGIO
ELETTRODOMESTICI
HI-FI - RADIO - TV
CONCESSIONARIO TECNOGAS CUCINE TEFAL piccoli elettrodomestici
M. Lessona, 31/33 - 10145 Torino - Tel. (011) 766.837

PAGANO IDEA
arredamenti - elettrodomestici
C.so PALERMO 50-52 - Tel. [illegible]
Vi invita a Expocasa 83

Basile
ricama a mano
V. ARSENALE 10 TORINO tel. 517.327

Termini non si usano più avulsi di moda

Il fuoco del camino torna a riscaldare la pace domestica

DI IN VE- POLICROMO VENINI MOTIVI ORNAMENTALI

La piacevole sensazione di benessere e tranquillità domestica che deriva starsene seduti in pace davanti ad un caminetto acceso non ha bisogno di molte parole per essere illustrata. Il fuoco che brucia dentro un camino una volta aveva lo scopo di riscaldare e cuocere i cibi oggi, inconsciamente, fornisce quasi una protezione contro i problemi e le contrarietà vissute nell'arco della giornata.

Non quindi solamente frutto del caso e di una moda «l'angolo del fuoco» negli ultimi decenni è entrato sempre più a far parte dell'arredo domestico costituendone, di fatto, il centro emblematico della

Dario Toppino, uno dei più prestigiosi designers di caminetti, conferma questa realtà: «Vent'anni fa, esisteva in Italia una sola azienda che costruiva "anime" di camino (il braciere propriamente detto) e la domanda era pressoché nulla. A partire dalla fine degli Anni Sessanta, parallelamente un trend di vita sempre più frenetico e stressante, ha preso corpo l'esigenza avere in casa il caminetto attorno al quale poter raccogliere stessi e propria famiglia. E' un tentativo inconscio rassicurarsi riaffermare la supremazia valori domestici sul mondo esterno. Intorno agli degli Anni Sessanta, il caminetto visto sorgere una pluralità di artigiani che vi si sono studiandone forme ed ambientazioni. Oggi, dopo quasi dieci anni, il loro numero pressoché decuplicato».

I visitatori di Expocasa possono ammirare in Salone un'ampia gamma di caminetti. Vi è anche novità assoluta. Si tratta di un esemplare (presentato nel 2° padiglione presso lo stand «Il Caminetto» di Alba) concepito un design originalissimo ed preziosito, nella sua materia, il cemento a vista, polifornelle vetro Venini.

La struttura del camino è costituita una linea essenziale, formata da una cornice di cemento grezzo accoppiata ad una base insolitamente piccola rispetto ai modelli tradizionali. L'unico arricchimento, fornelle Venini incastonate sul fronte perimetrale, conferisce all'intera struttura raffinatezza non All'eleganza contribuisce anche la realizzazione della interna fatta di mattoncini di refrattario, quasi rosati e messi a spina-pesce secondo lo stile degli antichi pavimenti toscani in cotto.

Calosso ti apre le porte dei suoi laboratori.

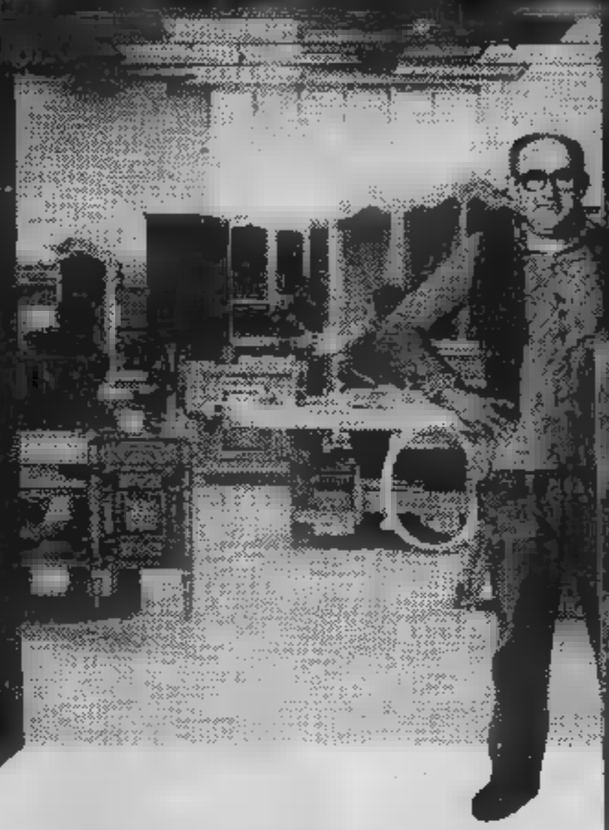

EXPOCASA 83
Pad. Centrale Stand 333
L'arte di fare i mobili d'arte
Esposizione: Via Torino, 41 - Tel. (0175) 41333
Nuovi laboratori: Regione Paschero
CALOSSO SALUZZO

Piscine Bosso
Personal Pool
Viale 33 - LEINI'
Tel. ab. 998.85.18 Uff. 988.00.04

fornitura - installazione - assistenza
su 23 misure, 3 modelli
fuoriterra, parzialmente o totalmente interrate
RIO RIVA LAGUNA
da lire 215.000 a 8.500.000
compreso vasca, filtro, kit di pulizia
Presente EXPOCASA '83 all'aperto 4° pad. al Catona

CENTRO DEL MOBILE
MOBILI E ARREDAMENTI COMPLETI
LAVORI SU MISURA
di Milano Giuseppe & C. s.n.c.
MANTA S.S. Saluzzo-Cuneo Tel. (0175)

TENDEFAR®
TENDE DA SOLE
per VILLE - CONDOMINI - NEGOZI
nuova sede - via Villarfocchiardo 14 - TORINO - tel. 747.227 - 748.105
presenti a EXPOCASA pad. 2 2B

PEROSINO
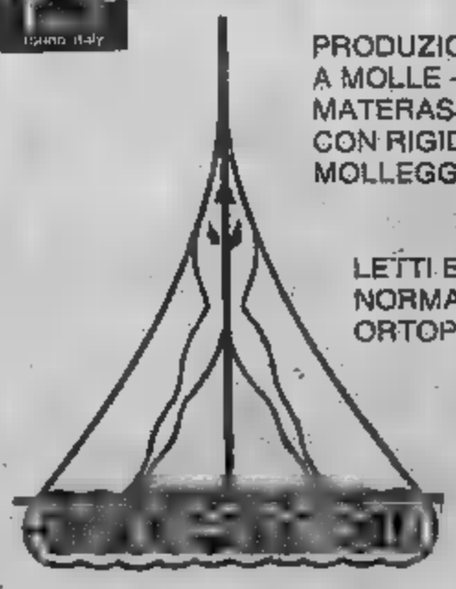
PRODUZIONE MATERASSI A MOLLE - GUANCIALI - MATERASSI ORTOPEDICI CON RIGIDITA' MOLLEGGIO A RICHIESTA
LETTI E RETI DA LETTO NORMALI ORTOPEDICI
Stabilimento: via Servais, 15 10146 TORINO Tel. 011/749.5134

NICOLINO OTTAVIO & C.
MISURA
Tende verticali da sole veneziane, neosil, rullo, a pacchetto, pannello
COPRITERMO
Esposizione in sede - installazione
TORINO - V. Passo Buole 21 - Tel. 678.847 - 630.030 - 690.392
EXPOCASA - Pad. 5 - Stand 1722/3 - 1772/3

GRANITI - PIETRE
MARMI - TRAVERTINI
PER EDILIZIA
E FUNERARIA
NUOVI GRANITI PER PAVIMENTI
A MACCHIA APERTA
(BRASILIANI E SUDAFRICANI)
Andriolo Giovanni
IMPORT - EXPORT
All'EXPOCASA 5° Padiglione
Mentù, 19
Tel. (011)
CHIERI (TO)

LA COOP SEI TU. CHI PUO' DARTI DI PIU'!

PASQUA

La Coop è da sempre sinonimo del miglior rapporto qualità-prezzo.
Puoi averne la conferma, più che mai, a Pasqua: perchè a Pasqua vuoi preparare un pranzo a alta qualità a un prezzo però accessibile.
La Coop ti dà questa possibilità: perchè l'agnello che ti offre è di prima qualità, come la colomba, come lo spumante, le uova di cioccolato, tutto.
E tutto, sempre, è all'insegna della convenienza. Come vuoi tu.
Perchè è proprio vero: la Coop sei tu.
Chi può darti di più!

PREZZI VALIDI DAL 18/3 AL 5/4

COLOMBA ALEMAGNA Gr. 910 L. 6.690	TONNO RIO MARE Gr. 170 L. 1.440
COLOMBA BAULI AL CIOCCOLATO Gr. 850 7.200	CRACKERS PAVESI FAMIGLIA SALATI E NON SALATI Gr. 430 990
UOVO MOTTA AL LATTE GESTINO Gr. 90 L. 2.850	MAIONESE CALVE' Gr. 250 780
SPUMANTE PINOT DE PINOT CANCIA Cl. 75 L. 2.980	PROSCIUTTO CRUDO MARCHIATO PARMA L'ETTO L. 1.800
WHISKY GLEN GRANT Cl. 75 10.[illegible]	EMMENTHAL SVIZZERO L'ETTO L. 795
AMARO AVERNA Cl. 70 L. 4.570	FAGIOLINI NOVELLI Gr. 450 L. 1.190
CHIANTI CLASSICO DOC GALLO NERO COLLI D'ORO Cl. 75 L. 1.490	MARGARINA GRADINA Gr. 200 490
SOAVE CLASSICO DOC SUPERIORE BOLLA Cl. 75 1.250	MELE STARK 70/80 VALTELLINA - ALTO ADIGE IL Kg. L. 820
PASTA LATTINA [illegible] 33x4 O COCA COLA LATT. CL 33x4 L. 1.480	[illegible] GANGU [illegible] 108 ZONA TIPICA SICILIANA IL Kg. 750
CAFFE' BOURBON SACCHETTO Gr. 400 L. 3.390	POMPELMO JAFFA WEEGAL IL Kg. L. 790
NUTELLA FERRERO Gr. 471 3.700	FARAONA NOVELLA IL Kg. L. 4.390

TBWA PROMOTION

COLOMBA ALEMAGNA L. 6.690 Gr. 910

E TUTTI I PRODOTTI PER LE FESTE PASQUALI.

coop

ECONOMICI

19 Vendita alloggi

CASAME[illegible] D 650.3805 libero via Montebello Mole Antonelliana stessa casa mansarda arredata con angolo cottura bagno.
CASAM[illegible] D 650.3805 [illegible] Madama Cristina saloncino [illegible] camere cucina 2 servizi L. 87 milioni rateabili.
CASAMERCATO E 650.3805 via Ceres (Campidoglio) ampio 2 camere cucina bagno mansarda cantina L. 59 milioni.
[illegible]TO E 650.3805 libero [illegible] Vernazza (S. Rita) 2 camere tinello cucinino servizi L. 49 milioni.
[illegible]TO E [illegible].3805 libero Nichelino via Marconi 2 camere tinello [illegible] cinino 2 servizi L. 56 milioni rateabili.
CASAMERCATO E 650.3805 libero via Virle (S. Paolo) ampio camera tinello cucinino servizi piano alto ascen[illegible]
[illegible]TO E [illegible] libera [illegible] Strada Verna [illegible] fabbricato box e giardino. Permuta.

[illegible] 1 [illegible] via [illegible] Madonna Campagna [illegible] cucina bagno piano alto ascensore.
CASCINE Vica libero corso Francia recente 3 camere cucina biservizi cantina L. 90 milioni. Fidalcasa 959.[illegible].
CASETTA centro Scandeluzza (Al) 46 km a Torino 3 camere biservizi portici cortili cantina terrazzo. Gabetti 011 57.67.
CASETTA indipendente libera Torino S[illegible] Settimo su 2 piani 4 vani bagno grandi terrazzi cantina. Gi[illegible]no, cortile, 2 garage. Termo centrale metano. L. 142 milioni. Failla & Berlinetto 741.2874.
[illegible] piazza Omero 3 camere cucina servizi giardinetto [illegible] uso laboratorio [illegible] 80 vendo. Tel. 364.491.
CASTIGLIONE vendesi villa signorile con ampio parco posizione incantevole G.E.A. 510.8[illegible].
CENTRO CASA 513.831 affare zona Tesoriera salone 2 camere [illegible] bagno L. 122 milioni meno 40 milioni mutuo.
CENTRO CASA 513.831 libero corso Te[illegible] spazioso 2 [illegible] cucinino ingresso bagno, L. 84.200.000.

CENTRO CASA 513.831 libero in [illegible] recente Mirafiori mini alloggi [illegible] bagno [illegible] affare L. 30 milioni.
CENTRO [illegible] 513.831 Barriera di Milano via [illegible]barella 6 abbinabili camera cucina da L. 9.200.000 dilazioni.
CENTRO libello salone 2 came[illegible] cucina servizi balconi cantina 3° piano 115 mq L. 75 milioni. Grimaldi 557.0105.
CENTRO libero soggiorno 3 [illegible] cucina abitabile servizi cantina L. 62 milioni [illegible] mila. Grimaldi, tel. [illegible].
[illegible] Camera signorile libero 6 vani biservizi mq 260 - 2 posti auto. Predisposto [illegible] silo. Prezzo dilazionabile e mutuo. Studio R.D. 535.211.
CENTRO via Des Ambrois 4 camere cucina servizio ingresso occupato epoca L. 17 milioni. Grimaldi 557.0105.
CENTRO (via Rossini) libero riscaldamento salone 2 camere tinello cucinino 2 servizi L. 96 milioni. Tel. 506.464.
CENTRO via XX Settembre [illegible] d'epoca signorilmente arredato saloncino [illegible] cucina bagno mansardato. Tel. 532.711.

CERVINO 748.2823 verde [illegible] Crocetta zona Politecnico sa[illegible] [illegible] cucina 2 servizi 2 ingressi L. 250 milioni.
CITTADELLA A 519.260 libero piazza Bengasi [illegible] te ingresso 2 camere [illegible] cucinino bagno termo cantina [illegible] [illegible] L. 53 milioni dilazioni.
CITTADELLA [illegible] 532.170 libero largo Cibrario ingresso 2 cam[illegible] cucina bagno palazzo signorile L. 55 milioni.
CITTADELLA C 519.260 l[illegible] via Genova ingresso camera tinello cucinino b[illegible]gno termo cantina L. 39 milioni 500 mila.
CITT[illegible] D 532.170 libero corso Vittorio monolocale con servizi [illegible] rattare L. 4 milioni contanti e rate mensili.
CITTADELLA E 519.260 corso Traiano a[illegible]e ingresso camera tinello cottura [illegible] cantina L. [illegible].
COLLEGNO corso Francia adiacente libero soggiorno 2 [illegible] cucinotto servizi stabile signorile. C.V.I. 383.570.
COLLEGNO (via Oberdan) libero recente signorile ingresso saloncino camera tinello cucinino bagno 95 mq vendesi dilazionando. Centraledile, tel. 590.183.

COLLEGNO (via Oberdan) [illegible] recente signorile ingresso saloncino camera tinello cucinino bagno 95 mq vendesi dilazionando. Centraledile, Tel. 590.183.
SULEBILE 533.322 vende via Casteldelfino (via Breglia) [illegible]oderno c[illegible] tinello cucinino bagno L. 33 milioni.
[illegible] 533.322 offre [illegible] corso Re Umberto in stabile signorile appartamenti prestigiosi da mq 170 a mq 250 a prezzi di sicuro i[illegible]
CONSULEDILE 533.322 [illegible] ultima occasione via Cosalla 21 (corso Belgio) camere cucina servizi sole L. 11 milioni.
CONSULEDILE 533.322 vende presso via Medici spazioslssimo camera tinello cucinino ingresso bagno L. 27 milioni.
CORSO Giulio Cesare angolo corso Gottardo libero 2 camere cucina ingresso bagno terrazzo L. 68 milioni. Fiduciaria immobiliare. Tel. 558.956.

CORSO Matteotti libero elegantissimo appartamento mansardato di 300 mq in stabile signorile composto da salone 3 camere cucina tripli servizi ottimo a L. 230 milioni. Telefonare Mec Case 531.025.

CORSO Trieste Moncalieri libero signorile salone 2 camere [illegible]cina 2 servizi piano [illegible] box doppio. C.V.I. 383.570.
CORSO Vercelli libero ristrutturato 2 [illegible]mere cucina servizi 30 milioni mutuo. Grimaldi Re Umberto 28. Tel. 518.012.
CRIMEA 535.801 vende libero attico cor[illegible] [illegible] camera tinello cucinino bagno terrazzo mq 18. L. 45 milioni.
CROCETTA libero signorile piano alto 2 ingressi salone 3 camere cucina biservizi tutti i conforts. Grimaldi 329.9007.
CROCETTA liberi prestigiosi stessa casa salone 2-3 camere cucina biservizi termo ascensore. Tel. 548.153 - 518.229.
CROCETTA vendesi luminosissimo alloggio 8° piano 2 camere cucina bagno abitabile [illegible] prezzo [illegible] Tel. 802.340.
CROCETTA (via Pigafetta) stesso stabile signorile 2 camere cucina servizi L. 83 milioni, salone camera cucina servizi L. 103 milioni. Tel. 506.464.
[illegible] Collegno via Manzoni panoramico salone camera cucinotto servizi giardino condominiale mutuo. Tel. 858.1525.

(continua)

Giunte rosse quale futuro?

Dibattito organizzato [illegible] «Dp» - Ambrosini: «Gli arrestati [illegible] come terroristi»?

«Giunte rosse nella bufera: quale futuro per la sinistra?». Tema attualissimo per l'assemblea che si è tenuta l'altra sera al consiglio di circoscrizione [illegible] Donato - Campidoglio. E [illegible] relatori degni d'interesse: il magistrato Gian Giulio Ambrosini, il deputato europeo (dp) [illegible] Capanna e il sindacalista Cisl Adriano [illegible] Il dibattito era stato organizzato [illegible] da democrazia proletaria.

Quali [illegible] magistrato ha espresso non poche perplessità [illegible] tanto sui [illegible] dell'inchiesta [illegible] riguarda gli amministratori pubblici, quanto [illegible] modalità che l'hanno caratterizzata».

Ovvero? [illegible] lo stato maggiore — ha osservato Ambrosini — non a palazzo [illegible] giustizia, ma in una caserma, gli interrogatori notturni, i mandati [illegible] accompagnamento. [illegible] rivede, nei confronti degli amministratori locali, lo [illegible] metodo applicato ai terroristi. Metodo che, a mio parere, è [illegible] forma degenerativa nei confronti del diritto alla difesa».

Il magistrato [illegible] osservato [illegible] che, continuando di questo passo, ci si avvia sempre [illegible] più «verso uno [illegible] [illegible] polizia» che, francamente, non può portare a nulla di buono.

E [illegible] punto [illegible] vista politico? «Si vada [illegible] elezioni anticipate — ha esortato Ambrosini —, almeno sarà possibile avere, da parte della cittadinanza, un giudizio immediato sull'intera vicenda».

Su questo punto [illegible] è stato, invece, d'accordo Serafino, il quale, tra l'altro, ha lamentato il [illegible] delle giunte di sinistra [illegible] dialogo con i sindacati. «Un atteggiamento — ha detto — [illegible] dura ormai da troppo tempo».

[illegible] Mario Capanna è toccata la parte riassuntiva. [illegible] po' la morale della favola. Una favola che non [illegible] niente [illegible] particolarmente edificante, dove si va osservando che, «così [illegible] in Parlamento il comunismo non rappresenta un'opposizione reale, l'inchiesta di Torino, coinvolgendo personaggi della maggioranza, ma anche [illegible] minoranza, [illegible] dimostrare che [illegible] lottizzazione dello Stato passa anche attraverso [illegible] [illegible] locali». E che, in sostanza, da un lato o dall'altro si voglia guardare la situazione, ci si trova [illegible] fronte ad un blocco compatto [illegible] scorretta interpretazione del potere.

Tutti i relatori però, dopo aver [illegible] gli interventi sfiduciati di alcuni cittadini, si sono dichiarati d'accordo sull'importanza [illegible] non cedere [illegible] qualunquismo. Non bisogna mollare le redini, non bisogna scoraggiarsi. E l'alternative dove sta di casa?.

d. dan.

Per i mercati di quartiere scocca l'ora delle pulizie

D'ora in poi i commercianti dovranno lasciare [illegible] fine lavoro il proprio posteggio pulito - La novità fa risparmiare, [illegible] crea molti problemi

Grandi pulizie di Pasqua in una ventina di mercati cittadini, con la speranza che i [illegible] propositi [illegible] oggi non si esauriscano in poche settimane soltanto. D'ora in poi, è stato stabilito dall'assessorato [illegible] Commercio, [illegible] a fine lavoro dovranno lasciare il proprio posteggio pulito, depositando i rifiuti negli appositi contenitori da cui verranno in seguito asportati dagli operatori dell'Azienda municipale [illegible] raccolta.

La novità, che è in effetti [illegible] semplice riesumazione [illegible] analoghi già falliti in passato, [illegible] lega all'ovvia urgenza [illegible] [illegible] maggior ordine [illegible] [illegible] di mercato, abbinata dall'inizio [illegible] quest'anno alla [illegible] nuova necessità di contenere [illegible] i costi [illegible] gestione [illegible] quanti vi operano.

Spiega Franco Moro, [illegible] segreteria Anva-Confesercenti: «In base all'adeguamento con le normative Cee, adesso tutti gli ambulanti sono tenuti a sobbarcarsi la [illegible] dello smaltimento-rifiuti. Di qui l'obiettivo [illegible] una razionalizzazione in grado [illegible] contenere il più possibile quest'ennesimo onere, [illegible] viene ad aggiungersi per i commercianti ad un notevole aumento del peso fiscale nonché ad un prossimo, probabile rincaro del plateatico».

[illegible] ordine per risparmiare, insomma, [illegible] nonostante [illegible] difficoltà [illegible] adeguarsi per chi tratta ogni giorno quintali di cavolfiori, carciofi, finocchi, insalate che la clientela pretende «puliti». al momento, sembra che i dettaglianti interessati abbiano generalmente accolto l'invito, concretato tramite l'apporto [illegible] Commissioni [illegible] mercato, con dichiarata disponibilità.

Rimangono invece problemi per i centri più forti, da Porta [illegible] a corso Racconigi, o per altri non ancora attrezzati, [illegible] piazza Santa [illegible] a via Madama Cristina.

Sostiene per l'Ascom, il presidente dell'associazione di settore Piva, Barberis: «Qui [illegible] Porta Palazzo [illegible] uno smercio [illegible] e individuare la soluzione ottimale [illegible] smaltirlo [illegible] [illegible] semplice. Trasportare gli scarti nei contenitori durante le [illegible] di vendita sarebbe impossibile. Comunque, dopo aver chiesto [illegible] apposito macinatore per facilitare l'operazione, ci sembra già un buon passo [illegible] la raccolta [illegible] un particolare gruppo di operatori ecologici effettua a metà mattina».

Così, non [illegible] che darsi da fare e sperare nel meglio. Presidente Franco Bruno: «La preoccupazione di tutti è che [illegible] parta bene per [illegible] [illegible] e [illegible] in [illegible] nulla [illegible] fatto, [illegible] già successo nel '77-'78. Gli [illegible] faranno [illegible] loro parte, d'accordo. [illegible] anche i vigili devono far la loro, [illegible] gli indispensabili controlli [illegible] caso».

l. r.

«Solidarietà [illegible] colleghi [illegible]»

I dipendenti dell'Ufficio tecnico dei LL.PP. del Comune di Torino, in relazione agli episodi che vedono coinvolti loro colleghi in inchieste giudiziarie, in un comunicato stampa, esprimono: solidarietà [illegible] fiducia nei confronti dei colleghi a vario titolo inquisiti per attività svolte nell'esercizio delle loro funzioni.(tale solidarietà e fiducia si rivolge in particolare all'ing. Francesco Sibilla e al geom. Giuseppe Griffa), fiducia nella magistratura, turbamento per i [illegible] con cui [illegible] è proceduto

[illegible] Tavagnasco

Oggi alle 21 nella sala [illegible] confraternita [illegible] Tavagnasco, piccolo Comune all'imbocco [illegible] Valle d'Aosta, verrà presentato il libro [illegible] dalla steppa russa [illegible] casa» [illegible] Angelo Renzo Vassarotti, alpino in congedo. [illegible] volume, edito [illegible] Centro Etnologico Canavesano [illegible] Bajo Dora, [illegible] diario [illegible] contadino - operaio Vassarotti, al termine della tremenda esperienza che nel 1943 vide il calvario delle truppe italiane dell'Armir.

Stampa [illegible] Pravda

Per evidenti motivi [illegible] spazio non [illegible] oggi la pagina [illegible] notizie dalla «Grande Torino». Ce ne [illegible] coi lettori. La pubblicazione riprenderà regolarmen[illegible]

Ingegneria, facoltà seria? «No, è un mito da sfatare»

La lista unitaria di sinistra al Politecnico [illegible] presenta «attaccando» alle elezioni: «Chiediamo sia rivista [illegible] formula [illegible] semestre»

«Nel mondo esterno la nostra facoltà [illegible] Ingegneria go[illegible] [illegible] buona fama di serietà [illegible] [illegible] efficienza: è un mito da sfatare. I professori severi, gli esami selettivi [illegible] i carichi di studio molto elevati [illegible] [illegible] né indispensabili né sufficienti per [illegible] formazione adeguata alle nostre esigenze professionali e culturali».

[illegible] lista unitaria di sinistra del Politecnico (qui i repubblicani [illegible] [illegible] sono) si presenta così. Nelle precedenti elezioni ha avuto il 55 per cento [illegible] [illegible] [illegible] ottenuto 3 rappresentanti nel consiglio di amministrazione (contro l'uno ciascuno di cattolici popolari e laico-riformisti). Il 23 marzo punta alla riconferma di quel successo. [illegible] quale programma? L'hanno spiegato stamattina i giovani del «Collettivo» che la sostengono.

«Non ci interessa presentarci come cartello di forze politiche, ma piuttosto [illegible] quanto studenti che si riconoscono [illegible] certi contenuti» è il primo distinguo. Il secondo [illegible] sul ruolo dei consigli (di amministrazione, facoltà...) *«che non sono organismi democratici»*. Gli [illegible] del «Collettivo» [illegible] no: *«Il nostro obiettivo è di essere [illegible] cerniera tra gli studenti e le strutture universitarie. I successi riportati in queste [illegible] sono maturati sempre quando, a fianco [illegible] nostro intervento nei consigli, [illegible] stata [illegible] la mobilitazione degli studenti. Dunque, c'è sfiducia, ma anche consapevolezza di [illegible] nostra funzione propositiva. Vogliamo utilizzare gli spazi che esistono».*

Un «fiore all'occhiello» di questa politica «entrista» sono [illegible] i 25 milioni stanziati dal consiglio di amministrazione per la sperimentazione didattica. *«Dobbiamo fare i conti [illegible] un'università che non si sta riformando»* è lo slogan di questa [illegible] Il rinnovamento [illegible] è il primo punto [illegible] programma della sinistra.

Sostiene il Collettivo: *«Chiediamo [illegible] sia rivista la formula attuale del semestre. Il rapporto continuativo con i [illegible] che [illegible] stato prefigurato non [illegible] più. Sono restati solo i ritmi di studio. Non ha molto [illegible] aumentare i carichi, gli esami, come si è fatto [illegible] Architettura. Il problema sta nel preoccuparsi della qualità della preparazione. Che è assicurata piuttosto [illegible] sperimentazione, [illegible] possibilità [illegible] fare esercitazioni, calate vertiginosamente dal '79».*

Altri punti: il diritto allo studio, [illegible] tasse, le condizioni degli studenti stranieri. I candidati della lista unitaria di sinistra [illegible] critici rispetto alla gestione, non nei [illegible] [illegible] della legge regionale sul «diritto allo studio». Chiedono che [illegible] [illegible] privilegi il merito rispetto ai bisogni. In particolare [illegible] preoccupano che siano aumentati i posti-letto nei collegi.

Infine, le tasse: in tre anni sono più che raddoppiate. «Ma i servizi [illegible] [illegible] migliorati» obiettano quelli [illegible] Collettivo. Un esempio: ad Architettura ci [illegible] appena 2 tecnigrafi [illegible] disposizioni degli studenti. «L'elenco [illegible] doglianze — aggiungono — potrebbe continuare».

GRAN FINALE DELLA TUA VECCHIA AUTO CON UN MILIONE (almeno) E UNA NUOVA *A112*.

Dal 10 al 31 marzo. Eccezionale valutazione dell'usato presso i Concessionari Lancia per chi acquista [redacted] nuova *A112*.

Hai un'auto con troppi anni e troppi chilometri, che rappresenta un rischio e una continua spesa? Un'auto che deve passare la revisione dell'Ispettorato della Motorizzazione, il che significa costose riparazioni oppure la demolizione? La nostra proposta è per te. Hai un'auto meno vecchia, ma che intendi cambiare alle condizioni più favorevoli? La nostra proposta è anche per te. I Concessionari Lancia valutano la tua vecchia auto, [redacted] qualsiasi condizione si trovi, almeno un milione se acquisti, dal 10 al 31 marzo, una Nuova A112 tra quelle disponibili per la consegna.
Basta che il tuo usato sia regolarmente immatricolato.

È l'occasione d'oro per passare a condizioni unbattibili alla guida A112. Un'auto rinnovata nella gamma (Junior, Elite, LX e Abarth),negli esterni, negli interni e nelle dotazioni. Un'auto dalla personalità unica che unisce alle dimensioni e consumi contenuti (20 km con 1 litro a 80 all'ora nella versione Junior) una eleganza unica nella sua categoria. La prestigiosissima LX ha persino gli alzacristalli elettrici [redacted] serie. Un successo già prodotto in più di un milione di esemplari, decretato dalle ben note caratteristiche di robustezza, qualità costruttiva, livello delle rifiniture, prestazioni, affidabilità, bassi costi di manutenzione, divertimento di guida. Oltre all'eccezionale valutazione del tuo usato, puoi ottenere le massime facilitazioni di pagamento, con una minima quota contanti e rateazioni [redacted]AVA fino a 36 mesi.
Metti in moto per l'ultima volta la tua vecchia auto: destinazione Concessionario Lancia. Ti aspettano un milione (come minimo) e una fiammante A112. Ma solo fino al 31 marzo.
L'acquisto di una A112 dà diritto all'iscrizione ACI gratuita per un anno.

E' UNA PROPOSTA DEI CONCESSIONARI LANCIA.

G.E.A. vende Via Belmasco camera tinello cucinino bagno ampio terrazzo. Tel. [redacted]9.939 - 541.464.
G.E.A. vende zona S. Rita libero [redacted] camere tinello cucinino servizi. Tel. [redacted] - 541.464.
GRIMALDI adiacenze [redacted]rso Montecucco ingresso 2 camere tinello cucinino servizi L. 39 milioni. Tel. 505.917.
GRIMALDI adiacenze lungo Po Antonelli ingresso 2 camere cucina abitabile cantina L. 34 milioni. Tel. 505.917.
GRIMALDI Crocetta libero salone 2 camere cucina servizi cantina in stabile d'epoca L. 122 milioni. Tel. 505.917.
GRIMALDI libero S. Paolo ingresso [redacted] mere cucina [redacted] L. [redacted] milioni facilitazioni. Tel. 505.917.
GRIMALDI [redacted] adiacenze corso Grosseto appartamento di ingresso c[redacted] cucina servizi cantina. Tel. 505.917.
GRIMALDI libero [redacted]. Orbassano ingresso salone [redacted] cucina servizi posto auto. Tel. 505.917.
[redacted] libero Mirafiori [redacted] piano alto soggiorno [redacted] cucina [redacted] cantina. Tel. 505.917.
FIM [redacted] A [redacted] via Montevecchio in [redacted] prestigioso appartamento signorile salone studio 3 [redacted] spogliatoio cucina camera di servizio 3 servizi due ingressi box. Tel. 515.582.
[redacted] A [redacted] [redacted] [redacted] soggiorno [redacted] cucinotta bagno [redacted] dilazioni. Tel. 748.718 - 741.2840.
[redacted] B libero [redacted] luminoso [redacted] locale tre camere cucina doppi servizi mansarda comunicante volendo box dilazioni e/o permute. Tel. 748.718 - 741.2840.
[redacted] libero [redacted] Siracusa soggiorno camera cucinotta [redacted] milioni dilazionabili. Tel. 748.718 - 741.2840.
[redacted] D [redacted] prestigioso appartamento di salone 3 camere cucina doppi [redacted] volendo [redacted] mutuo [redacted] dilazioni. Tel. 748.718 - 741.2840.
FIM E [redacted] corso Racconigi stessa casa appartamento libero 2 camere cucina bagno volendo stesso piano camera tinello cucinino bagno occupato [redacted] e/o dilazioni. Tel. 748.7[redacted] - 741.2840.
FIM F libero prossi corso Tassoni piano alto soggiorno camera cucina angolo cottura bagno 88 milioni mutuo e/o dilazioni. Tel. 748.718 - 741.2840.
[redacted] G [redacted] [redacted] Sebastopoli soggiorno [redacted] camere cucina bagno posto auto mutuo e/o dilazioni. Tel. 748.718 - 741.2840.

IL MATTONE vende libera mansarda zona Crocetta in stabile d'epoca con [redacted]cane[redacted] L. 22 milioni [redacted]mila, dilazioni. Tel. 532.760.
IL MATTONE vende libero in stabile signorile corso Roma (Borgo San Pietro) camera tinello cucinino L. 45 milioni. Tel. 532.760.
IL MATTONE vende libero Borgata Paradiso signorile in ottimo stato 2 camere tinello cucinino L. 65 milioni. Tel. 531.927.
IL MATTONE vende liberi stesso caso Pozzo Strada alloggi camere cucina ingresso bagno L. 38 milioni, dilazioni. Tel. 531.927.
IL MATTONE vende libero piazza Crispi camera cucina bagno [redacted]amento L. 30 milioni, ausiliari L. 10 milioni. Tel. 532.760.
IMMOBILIARETORO vende adiacenze piazza Rivoli, camera cucina servizio. Pagamento facilitato. Tel. 549.781.
IMMOBILIARETORO centralissimo, via Baretti, 3 camere cucina bagno. Pagamento facilitato. Tel. 549.781 - 553.204.
INVIMM vende in corso Francia (Parella) alloggio libero camera tinello angolo cottura L. 35 milioni. Tel. 516.283.
INVIMM vende libero a Cascine Vica alloggio di 3 camere tinello cucinino terrazzo L. 70 milioni. Tel. 516.985.
[redacted] [redacted] vicino corso [redacted] (S. Paolo) alloggio [redacted] [redacted] tinello cucinino L. 39 milioni. Tel. 516.283.
[redacted] [redacted] liberi stessa casa [redacted] piani all soggiorno 1-2 [redacted] cucinotta servizi. Tel. 516.229.
[redacted] **SINERGA** 444.225 propone un affarone in corso Belgio: 6 camere a [redacted] mansarde stesso piano a L. 60 milioni.
LIBERO A corso [redacted] tinello bagno cantina [redacted] ascensore L. 35 milioni e mutuo. Tel. 887.834.
LIBERO a S. Paolo 2 camere tinello cucinino termo bagno 1° piano mq 80 circa L. 39 milioni e mutuo. Tel. 887.834.
LIBERO adiacenze corso Tassoni casa 70 ingresso [redacted] camere [redacted] cucinino servizi cantina L. 95 milioni. Tel. 506.464.
[redacted] adiacenze [redacted] S. Maurizio signorile salone 2 camere cucina s[redacted] (130 mq) L. 104 milioni. Tel. 506.464.
LIBERO adiacenze corso Peschiera camera cucina ingresso bagno prezzo veramente interessante. Domus Tre 590.538.

(continua)

ECONOMICI

19 Vendita alloggi

ESIM Grugliasco libero piazza Papa [redacted] vanni recente [redacted] camere tinello cucinino servizi dilazioni. Tel. 958.1525.
[redacted] libero Via Vecco recente salone 2 [redacted] tinello cucinino servizio terrazzo posto [redacted] coperto dilazioni. Tel. [redacted].
[redacted] occupato piazza Principe Eugenio piano alto 2 camere tinello cucinotto servizio box mutuo. Tel. 958.1525.
ESIM [redacted] libero via Boccaccio piano [redacted] 3 [redacted] cucina [redacted] box dilazioni. Telefonare 958.1525.
ESIM Rivarolo Canavese libero via Le Maire appartamento in villa [redacted] salone 2 camere tinello [redacted]nino servizi box. Mutuo. [redacted].
ESIM Rivoli libero [redacted] Cavour recente panoramico [redacted] tinello cucinino servizi dilazioni. Telefonare [redacted].
ESIM Rivoli libero via Pisa piano alto [redacted] certa soggiorno 2 camere cucinotto servizi box, più [redacted] auto dilazioni. Tel. 958.1525.
[redacted] Rivoli libero corso Susa piano alto recente soggiorno 2 [redacted] tinello cucinino [redacted] [redacted] dilazioni. [redacted] 958.1525.
ESIM Rivoli villa bifamiliare [redacted] nel '76; 4 camere 2 cucine 2 servizi [redacted] per [redacted] rustico più terreno. Dilazioni. Telefonare 958.1525.
ESIM Trana villa bifamiliare [redacted] 2 soggiorno 4 camere 2 cucine 2 servizi con mansarda. Dilazioni. Tel. 953.4307.
[redacted] A 547.470 libe[redacted] [redacted] Racconigi [redacted] Robilant [redacted] camere tinello cucinino servizi piano alto luminoso sig[redacted]rile dilazionando.
EUROCASE G 513.725 libero San Paolo camera tinello cucinino servizi 38 milioni dilazioni termo ascensore.
EUROCASE G 645.642 libero via Ticino (Borgata Vittoria) 2 camere cucina servizi 2° piano L. 57 milioni dilazionabili.
EUROCASE H 531.003 libero via Genova 2 camere tinello cucinino termo ascensore 2 balconi L. 63 milioni, dilazioni.

EUROCASE [redacted] 546.749 [redacted] ro adiacente corso [redacted] 3 camere cucinotta 2 servizi 4° piano [redacted] ascensore casa 10 anni mutuo e dilazioni.
[redacted]
A corso [redacted] liberi casa recente prestigiosi [redacted] o saloncino 2 [redacted] cucina servizi [redacted]. Tel. 505.206.
EXPOCASE [redacted] corso Sebastopoli [redacted] signorile saloncino 1-2 [redacted] tinello cucinino servizi. Tel. 506.458.
EXPOCASE Collegno corso Francia libero signorile recente salone 2 camere cucina [redacted] ingresso. Tel. 504.283.
[redacted] corso Traiano libero signorile [redacted] 2 camere tinello cucinino servizi [redacted] mq 80. Tel. [redacted].
[redacted]CASE corso Ferrucci [redacted] ristrutturato camera cucina servizi ingresso [redacted] faro L. 30 milioni. Tel. [redacted].
[redacted] [redacted]a libero soggiorno 3 camere cucina servizi ingresso cantina mq 130 L. 130 milioni. Tel. [redacted].
[redacted]E libero via Nizza ristrutturato soggiorno 2 camere cucina servizi cantina [redacted] 85 milioni. [redacted] 505.206.
EXPOCASE [redacted] [redacted] libero signorile recente salone 3 [redacted] [redacted] biservizi L. 160 milioni. Tel. 504.283.
FALLA & BER[redacted] 741.2874 [redacted] Via Saorgio Via Sibiana 1° piano camera [redacted]ina [redacted]lo più orto [redacted]rivato [redacted] basso fabbricato L. 33 milioni.
FIMINTER SpA libero Crocetta attico [redacted]dalo salone c[redacted] cucinotta servizi ingresso terrazzo. Tel. [redacted].
FIMINTER SpA adiacente corso Francia soggiorno 4 camere cucina biservizi ingresso L. 169 milioni. Tel. 696.7121.
FIMINTER SpA Cavoretto villetta unifamiliare di salone 3 camere cucina biservizi giardino 700 mq. Tel. 696.7121.
[redacted] SpA libero [redacted] [redacted] Matteotti prestigioso 6 [redacted] cucina biservizi ingresso. Tel. 696.7121.
[redacted] SpA occupato adiacente via G. Reni [redacted] [redacted] tinello cucinino servizi ingresso. Tel. [redacted].
FIMINTER [redacted] Garibaldi [redacted] Alfieri occupati camera tinello cucinino [redacted] ingresso L. 29 milioni. [redacted] 696.7121.

[redacted] SpA libero corso Siracusa attico panoramico di soggiorno 2 [redacted] cucina servizi dilazioni. Tel. 696.7121.
FORNACI [redacted] Belmasco alloggio 2 [redacted] tinello cucini[redacted] [redacted] box vuoto L. 73 milioni. Aurea 596.807 - 597.774.
[redacted] 5767 [redacted] [redacted] Barriera [redacted] via Leini [redacted] [redacted] tinello cucinino bagno L. 57 milioni dilazionabili.
GABETTI 5767 vende [redacted] U. Sovietica adiacente via Vigliani [redacted] spazioso camera tinello cucinino bagno mutuo.
GABETTI 5767 vende centralissima via della Consolata 10 [redacted] circa mq 560, L. 156 milioni dilazionabili.
[redacted] 5767 vende via S. Marino adiacente corso [redacted] [redacted] tinello cucinino bagno cantina termo ascensore.
GABETTI 5767 vende via Sospello recente monolocale ingresso bagno [redacted] ascensore L. 23 milioni 500 mila dilazionabili.
GABETTI [redacted] vende [redacted] Grosseto attico spazioso salone 2 [redacted] tinello [redacted]cinino bagno box doppio L. 131 milioni.
GABETTI 5767 vende libero [redacted] [redacted]mo via XX Settembre bilocale ristruttura[redacted] possibilità alto reddito.
[redacted] 5767 vende libero adiacente piazza Croce Rossa via Sempione saloncino 2 camere cucina bagno cantina.
GABETTI 5767 vende libera via Cantoira casa con 2 alloggi composti da 3 camere cucina bagno ristrutturati riscaldamento autonomo giardino.
GABETTI 5767 vende libero corso [redacted] Grappa al 7° piano 2 camere tinello cucinino bagno ripostiglio cantina mutuo.
GABETTI [redacted]7 vende [redacted] [redacted] in stabile recente alloggi [redacted] 1-2 [redacted] tinello cucinino servizi dilazioni[redacted].
GABETTI 5767 vende adiacente corso Grosseto via Sansovino 2 camere cucina bagno cantina L. 44 milioni dilazionabili.
GABETTI 5767 [redacted] [redacted] Paolo corso Racconigi [redacted] spazioso [redacted] tinello cucinino bagno L. [redacted] milioni 700 mila.
[redacted] 5767 [redacted] [redacted] [redacted] Salvario via Principe Tommaso luminoso salo[redacted]no 3 camere cucina servizi con mutuo.
GABETTI 5767 vende libero Mirafiori Sud via Castello Mirafiori recente 2 camere tinello bagno cucinotta mansarda.

GABETTI [redacted] vende libero [redacted] corso Marconi via Nizza saloncino [redacted] camera cucina bagno termo [redacted] mutuo.
GABETTI 5767 vende libero centralissimo via Maria Vittoria casa d'epoca [redacted] servizi mansarda circa mq 300 mutuo.
GABETTI 5767 vende libero piano [redacted] corso Montegrappa 2 camere [redacted] cucinino bagno ripostiglio con mutuo.
G.E.A. vende Largo Racconigi libero camera cucina bagno. Tel. 519.939 - 541.464.

AIMONE GIOCATTOLI
INGROSSO [redacted] DETTAGLIO

ANNUNCIA ALLA SPETTABILE CLIENTELA LA [redacted] DEI [redacted]

Via Cagliari [redacted] ang. [redacted] Parma [redacted] tel. 854907/852980

«Mio figlio a Beirut» La mamma si ribella

«Macché volontari, tutte balle» - «Fulvio, bersagliere, è partito dopo [illegible] tirato una bomba a [illegible] sparato qualche colpo» - Tanta preoccupazione, anche perché «mangiano carne che sembra cicles»

Un mucchietto di lettere da Beirut sul centrino inamidato e sparsi intorno, nell'alloggetto tirato a lucido, un gran peluche giallo, [illegible] trofeo [illegible] football, soprammobili guarniti di conchiglie, tante pinate, i souvenirs da Venezia e da Pisa in forma di gondola e [illegible] torre pendente.

[illegible] cornice giusta per Franca Borinato, «mamma di soldato», [illegible] per [illegible] piccola storia che la dice lunga in [illegible] di cuore — e di efficienza — all'i-[illegible].

Racconta lei, puntigliosa: *«Mio figlio Fulvio, bersagliere [illegible] battaglione Bezzecca, ha giurato [illegible] 30 ottobre scorso a neanche diciannove anni. Poi, dopo che in tutto ha buttato una bomba a [illegible] e sparato una manciata [illegible] colpi, il 7 febbraio scopre [illegible] deve partire con la forza di pace, insieme ai suoi commilitoni. Chi non [illegible] d'accordo, dice [illegible] ministro, potrà presentare domanda di esenzione. [illegible] già una settimana dopo partono per Solbiate [illegible] di qui, il 22 notte, per il Libano. Risultato: il tempo*

LA MAMMA DI FULVIO

per tutte le scartoffie indispensabili per restare in Italia assolutamente non c'è».

Ed [illegible] la signora Franca anche lei sul piede di guerra, tallonata dal marito Igino che [illegible] fa sommessamente da spalla. Si preoccupa lei: *«Per me non ho paura, soltanto [illegible] vorrei danneggiare Fulvio».* La rincuora lui: *«Nessun timore. Ormai la faccenda è scoppiata, acque più smosse di così...».*

Intanto, nell'alloggetto di via Spano tira aria [illegible] quartier generale. Elenchi di date, pacchetti di missive, pile di articoli ritagliati [illegible] giornali, tabelle coi risultati domenicali [illegible] partite di [illegible] *«che gli ritaglio e gli spedisco, perché lui [illegible] [illegible] Juve non può stare».*

E in mezzo lei, mamma Franca, infervorata in un lamento dove [illegible] mescolano' *«carne che sembra cicles», «asciugamani troppo piccoli», «chiamate telefoniche affrontate in gruppo con le armi in [illegible] perché in tutta la tendopoli un telefono a disposizione non ce l'hanno».*

Sospira: *«Era contento, di-[illegible] che laggiù gli [illegible] son ben visti. [illegible] io gliel'ho detto: non fidarti mai di chi ti sorride. [illegible] poi, quelle dodici ore tirate [illegible] servizio che [illegible] fanno fare ogni giorno... Se è stanco Fulvio che non sta mai fermo, figuriamoci gli altri...».*

Senza contare che, con l'aria che tira, chissà cosa capi-[illegible] domani. *«Sette mesi dovran fermarsi, con [illegible] di questi ragazzi che non [illegible] più [illegible] famiglia da Natale. Al-[illegible] li facciano star bene. Fulvio mi ha scritto: i ragazzini [illegible] qui ci portano continuamente proiettili e bombe che noi smistiamo agli artificieri [illegible] tanta prudenza, sta tranquilla. Tranquilla un corno, io che persino le [illegible] da bucato gli ho messo in valigia».*

Protesta: *«L'han mandato alle esercitazioni [illegible] [illegible] armato guidato [illegible] un amico cui [illegible] dato la licenza di guida in quindici minuti [illegible] cendo: la patente da civile ce l'hai, fa finta di portare una 127 [illegible] vai [illegible].*

Ed ecco in crescendo, rancoroso [illegible] irrefrenabile, l'immancabile sospetto all'italiana. *«Alla mensa gli danno carne che sembra gomma, tanto che [illegible] costretti [illegible] sputarla. Chiedo io, chi ci farà [illegible] cresta sopra?».*

Mostra per [illegible] piccolo Antonio

PINEROLO — *Nei locali [illegible] della Pro Loco di San Lazzaro (corso Torino) si inaugura questo pomeriggio, alle ore 16, [illegible] mostra d'arte [illegible] pittore Mario Cavaliere. Il ricavato dalla vendita dei quadri sarà devoluto alla famiglia del piccolo Antonio Cotugno di quindici mesi, affetto [illegible] «fibroplasia retrolentale» (cecità), per consentire [illegible] ricovero e [illegible] susseguente operazione in una clinica [illegible] Boston.*

Si tratta quindi di [illegible] gesto umanitario, di sin-[illegible] solidarietà verso un bambino così duramente colpito, e si spera [illegible] [illegible] pubblico affluisca interessato, veramente partecipe a questa iniziativa. L'esposizione, che resterà aperta sino al 27 marzo, propone paesaggi [illegible] An-[illegible] della Liguria, della Val Pellice e delle Marche.

Trenta opere per [illegible] bambino; trenta sensazioni, emozioni, ricordi [illegible] [illegible] pittore che [illegible] diversi anni spera «di aiutare gli altri [illegible] le mostre [illegible] i quadri».

Casolari, alberi spogli, declivi montani, costituiscono un itinerario piacevole, tradizionale. a. mi.

[illegible] degli alpini

Il centenario [illegible] fondazione del terzo e quarto reggimento alpini offrirà l'occasione a Torino di ospitare le manifestazioni [illegible] le attività promozionali [illegible] [illegible] Brigata Alpina Taurinense svolgerà [illegible] 24 al [illegible] marzo. [illegible] 26 marzo, in particolare, le reclute del [illegible] condo scaglione '83 presteranno giuramento in forma solenne in piazza [illegible] Carlo.

IL NEGOZIO CON LE CICCHE PER TERRA

da ADRIANO
Via Carlo Capelli 47
ang. Via Asinari di Bernezzo

NUOVE COLLEZIONI CAMPIONARIE PRIMAVERA - ESTATE
per i suoi
AMATISSIMI CLIENTI

Bacioni

Orario:
pomeriggio ore 15-19,30
sabato aperto tutto [illegible] giorno

Lo strappo di Berlinguer? Cosa sporca 300 «fedelissimi» di Mosca all'attacco

Una calda serata di revival per i filosovietici torinesi riuniti da Interstampa - Il partito? «Il corpo c'è, manca la testa» - Qualche momento di difficoltà per [illegible] storico Santarelli

«Io rimango nel Partito...». *L'altro lo rimbecca:* «Sei un opportunista». *I due vecchiet-[illegible] [illegible] agitano al centro di un crocchio di coetanei. Tutt'intorno, nell'atrio [illegible] sala conferenze del palazzo Iacp, campeggiano i manifesti [illegible] Interstampa, la rivista degli eretici filosovietici: [illegible] pagine per sapere quel che gli altri non dicono.*

E' stata serata di revival, ieri [illegible] con lo storico Santarelli a parlare degli scioperi [illegible] [illegible] La prima uscita pubblica degli ortodossi, quelli che all'Unione Sovietica continuano [illegible] guardare con immutato [illegible] All'invito hanno risposto in trecento, giovani sui trent'anni e pensionati, piccoli gruppi famigliari, coppie dai capelli bianchi e [illegible] [illegible] abbonati [illegible] Interstampa in Piemonte sono [illegible] A giudicare dai presenti, nessuno che conti nella sinistra torinese.

Passate le undici sono ancora tutti lì, pronti ad infiammarsi [illegible] l'ennesimo richiamo all'Unione Sovietica. Un vecchio partigiano urla [illegible] microfono: «Sono stato al liceo Alfieri, per un'assemblea. La maggioranza degli studenti credeva che Berlino [illegible] stata liberata dagli americani. Perché nessuno dice più che l'Unione Sovietica ha dato venti milioni di vite per [illegible] cellare il nazismo?».

Così, avanti con accalorate filippiche contro la «mummificazione della Resistenza», [illegible] [illegible] scivolati sino allo «strappo» [illegible] *Berlinguer, «una [illegible] discretamente sporca» [illegible] un giovane che non avrà ancora [illegible] anni, impettito nella [illegible] certezze marxiste-leniniste.*

Lo sfogo [illegible] diventato in fretta collettivo. Un anziano cronista dell'Unità salito alla tribuna: «Non mitizziamo la [illegible] operaia. Dobbiamo educarla...». *Dal pubblico [illegible] voce [illegible] un pensionato:* «Tu non [illegible] classe operaia». *Un altro oratore, anche questo sui sessanta:* «Compagni, il corpo c'è, è intatto. [illegible] la testa... [illegible] chiedo se [illegible] [illegible] venuto il momento [illegible] ricostruirla...». *Poi un giovane, [illegible] po' saccente, che cita Marx [illegible] il foglietto degli appunti tra le mani:* «E' ineluttabile che la classe operaia [illegible]...».

Santarelli si preoccupa [illegible] correggere le semplificazioni: «Domandiamoci piuttosto perché non c'è più una testa. Questo [illegible] il [illegible] Siamo venuti qui per ragionare su questi interrogativi. La nostra [illegible] una rivista di iniziativa». *Strappo gli ultimi applausi.*

La terza via non va [illegible] socialismo

[illegible] i trent'anni, [illegible] post-Sessantotto, giacca di tweed [illegible] scarpe da tennis, bancario. Paolo Bonino, iscritto al pci e alla Cgil, non ha la faccia dell'eretico, [illegible] [illegible] [illegible] troppo, se non quando corrono via una dopo l'altra [illegible] diventano discorsi.

«Prego, Interstampa [illegible] una rivista — esordisce un po' timoroso di dire più di quel che gli suggerisce la prudenza —. A Torino esiste una redazione in contatto con Roma. In sostanza facciamo un lavoro di in-[illegible] ed orientamento sul Terzo Mondo. Leggiamo giornali importanti, come "Le Monde Diplomatique". [illegible] scriviamo, [illegible] ci riuniamo, discutiamo, mandiamo gli articoli a Roma».

— Niente politica, però orientamento sì...

«Riportiamo notizie che riguardano i temi [illegible] pace. [illegible] che [illegible] [illegible] trovano neppure sui giornali [illegible] sinistra. Diamo risalto alle scelte, che in Italia non vengono sufficientemente prese in considerazione, [illegible] Paesi come l'Etiopia, l'Angola. Paesi che [illegible] appoggiano all'Unione Sovietica».

— L'Unione [illegible] [illegible] l'angolo [illegible] Interstampa.

«Non è un modello da copiare, ma un punto [illegible] riferimento centrale per l'internazionalismo proletario. Questo [illegible] l'Unione Sovietica. Per l'Italia esiste una via al socialismo, tracciata da Gramsci, Togliatti, Longo».

[illegible] Gaino

C.so PALERMO 108

[illegible] vendono:
— Appartamenti [illegible] 1 camera - cucina - servizio a partire da L. 10.000.000
— Negozi a partire da mq 35 circa
— Basso fabbricato in cortile [illegible] mq [illegible] circa
— [illegible]

Visite sul posto

[illegible] 38.91.83

Questo [illegible] l'anno di ape[illegible] a Ventimiglia [illegible] prestigioso Centro di acquisti «COMCENTRO» in [illegible] [illegible] ultimazione. In posizione strategica, vi[illegible] [illegible] frontiera con la Francia ed al centro di Ventimiglia, il Centro Commerciale è la risposta più moderna alla esigenza di [illegible] razionale [illegible] efficiente rete di distribuzione al pubblico dei consumatori.
Poi[illegible] acquistare spazi di tutte le [illegible] per [illegible] Vostro locale [illegible] vendita.
Per ulteriori informazioni scrivete [illegible] telefonate a:

COMCENTRO
Corso Limone Piemonte 8 - 18039 Ventimiglia - [illegible] 0184/357.151 - [illegible]

CONTENERE I COSTI LA SOLUZIONE E' NELL'ALTA TECNOLOGIA MERCEDES-BENZ.

Contenere i costi è il problema che tutti gli autotrasportatori devono affrontare giorno dopo giorno. Chilometro dopo chilometro. Ecco perchè è sempre più rassicurante poter contare sulla straordinaria affidabilità offerta da un veicolo di linea Mercedes-Benz.

Sapere che assi, telai, sospensioni e ogni singolo componente hanno superato collaudi durissimi e controlli di qualità che non hanno confronti. Avere la garanzia che i motori sono stati collaudati a banco: uno per uno. Sapere che i metodi di costruzione sono di assoluta avanguardia, con l'80% dei componenti del motore modulari e intercambiabili. Che tutti i particolari delle cabine sono stati studiati e costruiti per garantire il massimo del confort e della sicurezza: la struttura in acciaio è a doppio guscio, la silenziosità è sorprendente, l'ammortizzamento ottimale, la climatizzazione perfetta.

Solidi motivi che ti portano ad una scelta ragionata e tranquilla, con l'assistenza della organizzazione Mercedes-Benz in Italia che ti consiglia sempre la soluzione conveniente per le tue esigenze; che ti agevola al momento dell'acquisto con le forme di finanziamento più adatte attraverso la collegata Merfina e oggi anche con il leasing; che ti garantisce sempre una completa assistenza ovunque tu abbia bisogno, sia in Italia sia all'estero. Tecnologia e servizio Mercedes-Benz: un binomio vincente per la tua attività e per il tuo profitto.

MERCEDES-BENZ. LA SCELTA DELLA RAGIONE.

Mercedes-Benz Italia 3

ECONOMICI

19 Vendita alloggi

LIBERO adiacente via Canova ingresso cucina servizio ripostiglio L. 43 milioni. Mediocasa 335.9070.

LIBERO via Cristina ascensore riscaldamento, 4 mere cucina ingressi bagni box posto auto L. milioni più L. 22 milioni mutuo. Fiduciaria immobiliare 558.

LIBERO M. D'Azeglio Giulia) ampio ingresso camera cucisi servizi L. 37 milioni. Tel. 506.464.

LIBERO alloggio mansardato in via Gramsci ampio soggiorno camera cucina servizi (85 mq) L. 85 milioni. Tel. 508.464

LIBERO Milano cucina servizi L. 28 milioni ristrutturato ampia pagamento. Tel.

LIBERO Barriera di Milano salone mere tinello cucinino biservizi elegante recente. Domus 590.536.

LIBERO riera di Milano salone 3 camere tinello cucinino biservizi stabile elegante recente. Domus Tilla 590.536

LIBERO bellissimo soggiorno 2 camere cucina 1 servizio box. Tel. Sofi 635.974 - 537.046.

LIBERO Borgata Paradiso (Collegno) ampio 2 vani tinello L. lioni 300 mila eccezionali agevolazioni. , 857.392.

LIBERO Borgo Vittoria 2 camere tinello cucinino vizi buono stato manutenzione dilazioni. Grimaldi 329.9007.

LIBERO Cascine Vica recente ampio 2 camere tinello cucinino servizi veranda L. 55 milioni. Mediocasa 335.9070.

LIBERO centrale vendesi cucinino stabile decoroso richiesta L. milioni dilazioni. Tel. 510.317.

LIBERO Corso Regina Margherita (presso Giardini Reali) 2 camere cucina servizi L. 35 milioni dilazionabili. Tel. 512.012 Esim.

Corso Sebastopoli camere cucina ingresso cantina balconi auto 7° piano termo ascensore mq L. 80 milioni. 557.0105.

LIBERO Crocetta Largo Re Umberto (via Massena) 2 camere servizi L. 90 milioni dilazioni. . 512.012 Esim.

LIBERO in palazzina 2 camere cameretta cucina servizi giardino privato dilazioni. Tel. 512.012 Esim.

LIBERO grazioso piod-è-terra fronte Mirafiori camera cucinetta abitabile L. 33 milioni 700 mila. Tel. 657.392.

LIBERO in corso o camera tinello bagno balcone panoramico L. 41 milioni mila. Tel. 658.092.

LIBERO Nichelino via Cuneo ottimo spazioso 2 tinello cucinino servizi L. milioni. Studio RD 535.211.

Parella camera tinello cucinino ripostiglio servizi 2 balconi 2 aria L. milioni dilazioni. Tel. 447.4844/5.

piazza Adriano soggiorno 2 camere cucina bagno termo L. 109 mutuo. 447.4844/5/6.

LIBERO piazza recente ampio 80 2 camere tinello cucinino servizi mutuo permute. Tel. 585.902 - 599.897.

Pozzo Strada ampio luminoso 2 tinello cucinino servizi mutuo permute. Tel. 599.897 - 501.970.

LIBERO via ampio ra tinello cucinino minimo II L. milioni. Tel. 581.759.

LIBERO presso Pietro Micca mq 75 2 camere cucina bagno ingresso L. 35 milioni vero affare. Tel. 581.759.

LIBERO presso via M. Mazzarello cente camera tinello cucinino servizi minimo L. 20 milioni. Tel.

LIBERO presso Cosenza camere tinello cucinino minimo contanti L. 15 milioni affare. Tel. 501.970.

LIBERO presso corso Marconi accuratissimo ristrutturato 3 camere cucina servizi mutuo Tel. 591.980.

signorile San Salvario salone 3 camere cucina volendo box auto. Tel. 512.012 Esim.

LIBERO S. piano alto ingresso 2 tinello cucinino servizi cantina. Grimaldi, tel. 505.917.

LIBERO S. Rita 2 cucinino servizi manutenzione L. 81 milioni. Grimaldi

LIBERO Salvario luminoso tinello cucinino servizi ottima posizione mutuo permute. Tel. 585.273.

LIBERO Torinese centrale vendesi alloggio nuovo cinino ottimo prezzo. Tel. 741.2888.

LIBERO signorile, viale XXV Aprile, ne 3 camere cucina doppi servizi box auto. Tel. Immobiliaretoro

LIBERO subito corso Sebastopoli angolo via Tunisi, camere tinello cucinino, bagno ascensore, riscaldamento. Prezzo L. 65 milioni dilazionabili. Tel. 556.956.

LIBERO subito via Magellano 2 camere bagno in casa d'epoca L. 70 milioni dilazionabili. Tel.

subito grande appartamansardato ristrutturato. Ingresso camere cucina bagno. Palazzo ascensore e riscaldamento. Tel. 556.956.

LIBERO

vendesi co Brunelleschi si Francia casa ingresso tinello cucinino bagno. Tel.

zona Tesoriera 2 cucina ingresso servizi piano 3° prezzo conveniente. Tel. 741.2888.

LIBERO vendesi in palazzina Rivoli camera tinello cucinino ingresso servizi. Ottimo prezzo. Tel. 741.2888.

LIBERO via Guido Reni completamente ristrutturato 3 camere cucina L. milioni dilazionabili. Tel.

LIBERO via Magenta camere cucina servizi L. 36 milioni ampie dilazioni tel. 650.7063 - 650.7784.

via Monterosa recente ampio 1 tinello cucinino servizi riscaldacentrale. Mediocasa 335.9070.

LIBERO Via soggiorno camera cucina servizi ingbalconi 85 mq L. 57 milioni. Grimaldi 557.0105.

LIBERO via S. Marino soggiorno 2 camere cucinotta più mansarda ottimo stato stabile signorile. Domus Tilla 595.827.

S. Fè spazioso nuovo tinello cucinino bagni dilazionabile. Studio R.D. 532.711.

Via Saluzzo cucicino ingresso balconi cantina 2° piano riscaldamento 60 mq L. 48 milioni 500 mila. Grimaldi 557.0105.

LIBERO zona Regio Parco, 2 camere cucisi servizio. Pagamento facilitato. Tel. Immobiliaretoro 549.761 - 553.204.

LIBERO zona San Paolo attico camera cucinino servizi terrazzo minimo contanti L. 20 milioni. Tel. 501.870.

LIBERO zona Valdocco piano alto 3 camere cucina servizi L. 63 milioni nabili. Tel. 585.902 - 591.980.

MADONNA Campagna via Venaria spazioso cucina bagno cantina milioni mila dilazionabili. Gabetti 5767.

Principe Amedeo 3 camere cucina bagno 88 mq ascensore L. 40 milioni. Torino 2000, 545.

zona cucina 2 arie vendiamo convenientemente con mutuo o facilitazioni pa- . Orieb Immobiliare, 540.220.

MANSARDATO parzialmente Lungo Po Machiavelli soggiorno cucina 3 camere 3 bagni su 2 piani mq 150 ristrutturato privato vende. Tel. 650.3224 - 871.231.

MANSARDE luminose di 25 mq cadauna zona centrale via Cavour vendo in blocco da 3 a L. 15 milioni. Affare. Tel. 351.393.

MINIAPPARTAMENTI via Sarvale palazzina recentissima spazioso ottimo rifinitire anche box. Gabetti 57.67.

MIRAFIORI adiacente corso Unione Sovietica libero recente 3 camere tinello cucinotta bagno pagamento dilazionato vende. Centraledile, tel. 532.409.

MIRAFIORI adiacente corso Unione Sovietica libero recente 3 camere tinello cucinotta bagno pagamento dilazionato vende Centraledile 532.409.

MIRAFIORI libero via Ugolini 4 camere cucina doppi servizi box. Mirisola tel. 599.513.

liberi stessa casa recenti camere tinello cucinotta servizi termo ascensore mq 60. Tel. 516.229 - 548.153.

MIRAFIORI libero camere soggiorno angolo cottura bagno termo L. 35 milioni 500 mila. Centraledile, tel. 532.409.

MIRISOLA libero S. Paolo 2 camere tinello cucinino servizi dilazioni pagamento. Tel. 599.513.

MONCALIERI tinello servizi cantina 38 milioni 500 mila possibilità box auto. Grimaldi, tel. 640.8326.

corso Roma libero salone 2 camere cucina abitabile bi-servizi balconi cantina. Grimaldi, tel. 640.8326.

MONCALIERI San Pietro libero in palazzina camera tinello cucinino servizi balconi cantina. Grimaldi, tel. 640.8326.

MONCALIERI via Collodi libero in recente palazzina con giardino salone 2 camere cucinino bagno Gabetti 5767.

NAZIONALCASE alloggio libero casa ottima posizione mq 90 posto auto. L. 56 milioni 500 mila. Tel. 761.459.

NICHELINO via Cimarosa libero camera tinello cucinino bagno ottima rifinitura 2 balconi mutuo. Gabetti 5767.

NONE adiacente stazione vendesi alloggio di 2 camere cucina servizi. G.E.A. 519.939 541.484.

NORDIMMOBILI 80 749.5000 libero recente corso Unione Sovietica camera tinello cucinino L. 47 milioni.

NORDIMMOBILI 80 749.5000 libero zona piazza Statuto 3 camere cucina servizi L. 66 milioni.

NORDIMMOBILI Potenza 3 cucinino L. 78 milioni. Tel. 740.270 - 749.5000.

80 740.5000 libero zona corso Peschiera 3 cucina ampio terrazzo L. milioni.

NORDIMMOBILI 80 740.270 corso Traiano tinello-cucinino, L. 46 milioni.

OCCASIONE vendo ultimo appartamento vicinanze corso Belgio 1 camere cucina 2° piano. Occupato. Tel. 537.954.

PINEROLO centro (corso Torino) libero salotto 3 camere cucina biservizi. G.R. L'Immobiliare 320.524 - 0121 52.210.

nuovi signorili appartamenti in palazzina ogni confort prezzi interessanti dilazioni. Tel. 011.539.962.

PINO Strada Traforo in palazzina recente libero luminoso salone sala pranzo cucina studio 2 servizi piano terra 5 camere 2 servizi piano 1°. Giardino privato box 3 auto. Tel. 011 539.211.

POZZO Strada terzo ascensore 2 arie ingresso camera tinello cucinino servizi L. 29 milioni 800 mila. Tel. 506.464.

PRAM 504.352 libero via Scarlatti ingresso camera tinello angolo cottura servizi cantina. L. 25 milioni.

PRAM 504.352 libero Lelmi signorile ingresso salone 3 cucina abitabile 2 servizi box, L. 180 milioni.

libero via Monterosa cente e ingresso cucinino servizi. L. 49 milioni.

libero S. Rita signorile insalone studio 2 camere cucina 2 servizi, L. milioni mano mutuo.

584.019 libero Grugliasco 3° piano ingresso 2 tinello cucinino servizi L. 62 milioni.

584.019 libero corso Taranto luminoso ingresso 2 cucina abitabile servizi cantina. L. 65

PRAM 584.018 libero via Nizza luminoso ingresso camera tinello servizi. L. 33 milioni dilazionabili.

584.633 Lelmi ingresso tinello cucinino servizi cantina più x auto. L. 60 milioni.

PRAM Pozzo in casa corosa ingresso camera cucina, servizio L. 16 milioni. Ampie dilazioni.

PRECOLLINA libero sala camere cucina terrazzo mq 130 termo centralizzato L. 137 milioni e mutuo. Tel. 887.834.

PRECOLLINARI a S. Martino mono-bi-trilocali abbinabili liberi e occupati. C.V.I. 383.570.

PRIVATAMENTE

vendesi libero subito zona adiacente piazza Rivoli soggiorno camera cucina servizi. Tel. 837.300 ore ufficio.

PRIVATO urge vendere S. Rita fronte Sporting salone camere cucina 2 servizi 5° piano L. 155 milioni. Tel. 741.3122.

PRIVATO vende libero zona Francia ingresso cucina bagno L. 38 milioni, dilazioni. Tel. 339.701 negozio.

PRIVATO vende libero in villa 16 km Torino Ovest salone 3 camere cucina bagni giardino mutuo permute. 779.528.

PRIVATO vende vicinanze via Maria Vittoria appartamento piano rialzato composto di 2 camere tinello cucinino e servizi mq 55. Tel. 537.954.

RIVALTA libero recente ampio ultimo pi 2 camere tinello cucinino servizi e soffitta L. 59 milioni 900 mila dilazionabili. Serim tel. 958.7295.

RIVOLI centralissimi vasta scelta di alloggi occupati di 3/4 vani. Grimaldi Rivoli 953.2832.

RIVOLI libero signorile palazzina salone 3 camere cucina doppi servizi terrazzo box e ni e permute, Serim tel. 958.7295.

libero corso XXV Aprile cucina bagno volendo anche ufficio dilazioni vende Domus Tilla 504.990.

RIVOLI zona Stands libero recente soggiorno dilazioni. Serim tel. 958.7295.

S. MAURO cantiere adiacente via Roma signorile salone 2 camere cucina biservizi box da 980 mila al mq. Gabetti 5767.

impresa alloggi in cedi diverse metrature. Possibilità di mutuo. Tel. ore 10-12 / 15-19.

S. MAURO libero in condominio mai abitato saloncino cucina 2 box. Mirisola tel. 599.513.

S. PAOLO via Di Nanni spazioso luminoso 2 camere cucina ingresso bagno 32 milioni mila dilazionabili. Gabetti 5767.

S. RITA libero riscaldamento centrale ingresso camera tinello angolo servizi L. milioni. Tel. 506.464.

S. RITA via Emanuel 5° piano camera tinello servizi L. 48 milioni. - 597.774.

(continua)

E' IL GRANDE MOMENTO PER L'ACQUISTO DI

HI-FI TV con VIDEO

DOVE?

SOLO DA

stievani s.p.a.

in VIA CERNAIA 31 - Tel. 518.893

SCONTI 10-40%

CONCESSIONARIA: TELEFUNKEN - SANSUI - - SAE - AKAI - - TECHNICS - HITACHI - JVC - AIWA - SONY - THORENS - KENWOOD - JBL - EPICURE MARANTZ - MC - NAKAMICHI - RCF - REVOX - ESB ELECTROVOICE - LUXMAN - DENON - PHILIPS - GRUNDIG

Legge 80/1/3 art 50/4/83

LETTO A CASTELLO «DUPLO»

Avete problemi di spazio per arredare la vostra casa in città, al mare, e ai monti?

Ci hanno pensato i F.LLI BERGALLO

In metri 2,08x2,02x0,25 due comodi letti sempre pronti Modello brevettato

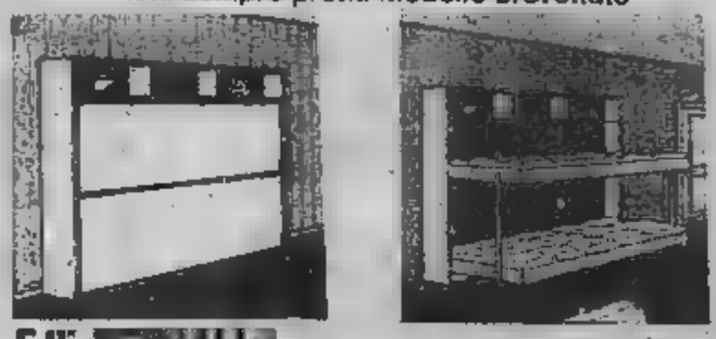

F.lli

«CASA DEL SALOTTO»

arredamenti

Corso Giulio Cesare 179
Tel. 202.252 - Torino

UNICA SEDE

Domenica 10 aprile Stampa Sera accompagna 100 persone alla ricerca di prodotti genuini

Ad Agliano con la Festa del vino Alla riscoperta della «buona terra»

- Già arrivano le prime adesioni per la spedizione verso le colline astigiane
- Nuclei familiari di due o tre persone verranno ospitati per il pranzo dai vinicoltori
- La possibilità di assaggiare un bicchiere genuino e di portarsi a casa una damigiana di buon Barbera

L'iniziativa con quale «*Stampa Sera*» si propone di portare ad Agliano nuclei familiari (per un totale di cento persone) è scattata da appena due giorni e già hanno positivi riscontri. Le adesioni, quanto riferiscono stamane i nostri uffici, «*arrivano bene*». presupporre che per inserirsi nella «*Spedizione dei Cento*» verso il piccolo paese collinare tra Asti e Canelli non si deve indugiare.

Dicono i maligni Garibaldi, nella sua «*Spedizione Mille*», abbia sbagliato un po' i conti e ce ne fosse qualcuno di più camicia rossa, ma senza sciabola. Noi questo non possiamo permettercelo. Appena ci saranno giunti i tagliandi per la presenza di cento persone dovremo, irrimediabilmente, respingere i ritardatari. E lo faremo, certo piacere. Ma queste sono condizioni. Ad Agliano la gente in grado di ospi- per il (e perché non anche per una buona merenda) altrettanti gruppi di due, al massimo quattro componenti una famiglia di città, non è certo rimasta molta.

La nostra partecipazione, la nostra nell'aia di un antico cascinale, l'assaggio del vino schietto direttamente dalle cantine dai mattoni interrati, i quat- passi col padrone (mentre le donne imbandiscono la tavola) tra i filari di vitigni scheletriti già con tralci gemmati, forie di succosi grappoli, non saranno, quella dei aprile, semplice contatto bifolchi di città e cittadini della campagna.

«*Festa del vino* di Agliano rappresenta per ciascuno di noi un qualcosa di più. E' un ritorno alle origini, vicine o remote. E vuol essere omaggio nostra terra, qualsiasi essa stata, ma sempre contadina, nella quale siamo nati, i nostri padri, o nella quale hanno sperato i nonni.

L'appuntamento con la gente Agliano non vuole essere nulla di più di un contaritare e recepire. tatto diretto, di un'amichevole tra le realtà due esistenze, la nostra e la loro ormai tanto diverse. potremo e riceveremo che sapre-vantaggio sarà sempre nostro, perché la vicinanza con un'umanità «*non inquinata*» ci potrà restituire una maggior carica di per il domani.

La «*nostra*» umanità ormai tesa mostri cemento, d'acciaio e tecnologia. La «*loro*» resta ancorata antiche genuine condizioni vita, che non saprebbero stringere legami di compromessi. E' temperata dall'antica abitudine a quotidiane sfide con gli imponderabili della natura, del tempo e delle stagioni.

Purtroppo il mondo dei campi avverte oggi più di ieri fatica. Ogni giorno che sente crescere la stanchezza, il rischio, la paura dell'incomprensione. E' fatto di gente che, come noi bisogno ritrovare la sua primavera. Da anni vittima un'emorragia che la dissangua. Avverte la per- immensa braccia, soprattutto sul suo tino grava l'esodo di menti giovani, in grado adeguarsi tempi alle tecnologie per far produrre terra quanto più e meglio può dare, grazie proprio che su essa sono stati fatti.

Le intelligenze che hanno i campi per l'officina state tante negli ultimi trent'anni. Hanno ricevuto in cambio un garantito ogni mese, un boccone di pane e una fetta di companatico per sé e per i figli. Hanno dimenticato le dei padri per i flagelli delle inondazioni, delle tempeste, delle frane o della filossera, ma si sono (o meglio ci siamo) adattati respirare situazioni invivibili, tra scatole di cemento, gas venefici prodotti da convi- frenetiche, paure d'una realtà che divora coscienze opprime ogni slancio dello spirito. E tra sanguinosi attentati all'incolumità fisica e latrocini di filibustieri incalliti, noi sente la necessità un ritorno sui «*passi perduti*».

E' un ritorno, anche per una sola giornata, umilmente, vogliamo compiere la nostra gente, per capire dove e quando abbiamo sbagliato. Non lo diranno certo ad Agliano, ma sedendo loro mensa offerta con generosa e amicizia, partecipando a discorsi, rispondendo a domande, potremo sollevare il velo di tante incognite sulla loro vita, soprattutto avremo far sulla nostra. Torneremo a casa con prodotti quella terra, un po di vino e patate acquistati a buon prezzo, ma quel che più conta, un bagaglio immenso umanità, non nuova, ma riconquistata.

Vito

STAMPA SERA

FESTA DEL VINO NUOVO AD AGLIANO D'ASTI

DOMENICA 10 APRILE

Nome .....

Cognome .....

Indirizzo .....

CAP ..... Città .....

Tel. .....

Compilare, ritagliare e consegnare al Salone «La Stampa» di Galleria S. Federico n. 41 - Piano ammezzato

Chi intende partecipare di «Stampa Sera» altro ritagliare questo taglioncino, compilarlo e recapitarlo al provvi- «La Stampa» in Galleria San Federico 41. Dato che disponibili cento posti, appena sarà raggiunto numero, da familiari due o tre iscrizioni verranno chiuse.

LA STAMPA

Gli «economici» su LA STAMPA sono ancora più facili

Una nuova opportunità per gli inserzionisti

Per pubblicare un annuncio economico su LA STAMPA potete recarvi presso l'edicola a voi più vicina, tra quelle elencate, e direttamente ai rivenditore.

EDICOLE ABILITATE ALL'ACQUISIZIONE DI ANNUNCI ECONOMICI

- via Vanchiglia n. 25 - Torino
- largo Montebello n. 40 - Torino
- via n. 216 - Torino

DUCATO - corso Vinzaglio n. 11 - Torino
CORINO, 1° - via Morosini n. 8 - Torino
- corso Giulio Cesare n. 59 - Torino
MONTANARO - corso Tortona n. 6 - Torino
PAVIOLO - piazza Umberto I n. 9 - Orbassano

Rimangono in funzione gli altri sistemi ormai tradizionali: i vostri annunci possono venire ordinati anche a gli sportelli **La Stampa e Publikompass,** oppure telefonando al **(011) 650.21.65**, oppure presso gli sportelli della Cassa di Risparmio Torino e dell'Istituto Bancario San Paolo Torino.

Economici LA STAMPA La forza dei grandi numeri

A MONCALIERI

a da

VERO INGROSSO

noi ma **TUTTO** e

ne

di

TESSERE

Via Yuglaris 20 Tel. 640 6284 MONCALIERI

I feriti restano a Beirut

Soltanto uno trasportato ■ Roma - Ieri la visita dei parenti

BEIRUT — Restano [redacted] Beirut i soldati italiani feri[redacted] dai terroristi. [redacted] uno, Filippo Montesi, [redacted] rientrato ieri sera in Italia su un Dc 9 dell'areonautica per essere operato [redacted] colonna vertebrale dove [redacted] stato colpito da [redacted] proiettile. Le [redacted] condizioni sono gravi: il militare rischia la paralisi.

Ieri alcuni [redacted] (fra essi c'è Giuseppe Politano [redacted] Grugliasco) [redacted] stati raggiunti [redacted] parenti che dopo una breve visita [redacted] tornati in Italia.

Nella [redacted] Alessandro Fiorillo, il parà [redacted] Caserta, 23 anni, rimasto ferito nell'attentato, si intrattiene nella tenda dell'ospedale [redacted] campo [redacted] madre Giuseppina Guida e lo zio che gli hanno fatto visita. I militari colpiti nell'attentato sono nove.

Il marco è troppo forte Svalutano [redacted] e [redacted]?

Entro domani si decide nello Sme - La nostra moneta dovrebbe scendere di 3 punti, quella francese di 4-5 punti - Le conseguenze

BONN — *La Repubblica Federale [redacted] Germania è pronta [redacted] rivalutare il marco in seno allo «Sme» [redacted] condizione [redacted] le monete deboli del Siste[redacted] (franco francese, franco belga, [redacted] italiana [redacted] corona danese) accettino parallelamente una svalutazione. E' quanto si è appreso negli ambienti economici tedeschi dopo l'annuncio di una riunione speciale [redacted] ministri delle Finanze dei «Dieci» domani [redacted] Bruxelles.*

Secondo il viceministro degli Esteri della Rfg, Alois Mertes, la Germania Federale «è pronta a dare il suo contributo in [redacted] di un [redacted]to delle parità in seno allo Sme nello spirito [redacted] solidarietà tra i partner che si è sempre manifestato all'interno del Sistema [redacted] europeo. Questo contributo — *ha aggiunto [redacted] viceministro* — dovrebbe però [redacted] in una contropartita presso i nostri partner mediante una politi[redacted] economica basata sulla stabilità e la convergenza».

«La politica economica [redacted] monetaria dei Paesi membri della Cee — *ha detto ancora Mertes* — dovrebbe essere strettamente coordinata in modo tale che ci si possa attendere un comportamento simile da parte dei diversi membri, [redacted] che permetterebbe, in avvenire, di evitare il continuo manifestarsi di disparità monetarie in seno allo Sme».

Oggi, o al massimo domani, i ministri delle Finanze della Cee si riuniranno a Bruxelles per decidere il riallineamento delle monete europee in seno [redacted] Sistema monetario. E' stata proprio la Germania a chiede[redacted] la riunione per annunciare la rivalutazione del marco. Per ora le previsioni [redacted] queste: la moneta tedesca dovrebbe rivalutare di 4-5 punti; [redacted] franco francese svalutare di 4-5 punti assieme alla corona danese [redacted] alla lira italiana. Il franco belga non si muoverà [redacted] la rivalutazione del [redacted] sarà adeguata, mentre il fiorino olandese rivaluterà [redacted] il [redacted].

Per [redacted] franco francese si tratta [redacted] terza svalutazione dall'ingresso all'Eliseo del presidente socialista Mitterrand.

[redacted] l'Italia? Secondo fonti della nostra delegazione, la rivalutazione del marco tedesco andrebbe bene, ma [redacted] il franco francese sarà svalutato di 4-5 punti anche la lira non potrà evitare una svalutazione di almeno il 3 per cento.

La distanza fra Germania [redacted] una parte, Francia e [redacted] dall'altra [redacted] ancora molto forte. L'economia tedesca vanta insieme ad un attivo della bilancia dei pagamenti, [redacted] tasso [redacted] inflazione tre volte inferiore a quello [redacted] Francia [redacted] quattro volte sotto quello italiano.

Gli ultimi dati sull'interscambio commerciale danno ancora un forte deficit per i due Paesi a moneta più debole. Il riaggiustamento dovrebbe comportare un miglioramento della competitività.

[redacted]

Trattative ad oltranza Schiarita?

[redacted] — Le trattative per il [redacted] unico [redacted] Sani[redacted] proseguite nella notte [redacted] La parte pubblica [redacted] incontrato [redacted] lungo separatamente le delega[redacted] dei [redacted] confederali, di quelli autonomi, delle organizzazioni [redacted] dirigenti [redacted] i [redacted] dei medici.

Secondo notizie non ufficiali, si registrerebbe [redacted] negoziato, [redacted] probabile [redacted] i colloqui [redacted] proseguire per l'intera giornata di oggi.

Il segretario confederale della Cisl Romei ha sottoli[redacted] «finalmente di discute nel merito dei singoli problemi anche [redacted] "canovaccio" presentato [redacted] parte pubblica è ancora insufficiente in [redacted] non tiene conto [redacted] dell'attività dei gruppi [redacted] lavoro dei giorni scorsi».

Secondo Romei, [redacted] sono [redacted]luzioni positive per [redacted] compartecipazioni, [redacted] vi sono ancora problemi per quanto riguarda l'orario di lavoro [redacted] straordinari.

Il segretario confederale della [redacted] Bugli ha rilevato che «non c'è alternativa all'accordo, anzi, l'unica alter[redacted] sarebbe [redacted] clamoro[redacted] ed a questo punto inconcepibile rottura».

FLASH

[redacted]

ROMA — Dopo che per [redacted] tre volte il governo è stato battuto su emendamenti dell'opposizione di sinistra durante [redacted] dibattito sulla legge finanziaria, il presidente del Consiglio ha lanciato una du[redacted] invettiva contro assenteisti e franchi tiratori. Momento critico per la maggioranza.

[redacted]

ROMA — La Cassazione ha bloccato l'inchiesta della procura della Repubblica [redacted] Roma sulle presunte «spese allegre» del Consiglio superiore della magistratura. Si attende che gli atti vengano trasferiti [redacted] procura (Perugia?) per evitare un «legittimo sospetto».

[redacted]

ROMA — E' stato approvato ieri dal Consiglio dei ministri un disegno [redacted] legge per il pensionamento anticipato dei lavoratori portuali. Previsti anche interventi finanziari [redacted] sostegno nel settore.

[redacted]

ROMA — E' stato raggiunto ieri [redacted] sindacati [redacted] Confcommercio un accordo [redacted] massima per il contratto degli [redacted] mila dipendenti delle aziende di commercio: 90 mila lire [redacted] medio [redacted] anni, [redacted] ore di riduzione annuo dell'orario, [redacted] regolamentazione del part - time, miglioramento del trattamento economico e normativo per i quadri professionali.

[redacted]

L'AQUILA — Giovanni Paolo II stamane [redacted] in Abruzzo. Il suo elicottero atterra nel piazzale della Magneti Marelli di San Salvo, centro industriale della provincia di Chieti. Pranzo [redacted] sala mensa con gli operai, poi nel pomeriggio visita alla vetreria SIB. Successivamente il Pontefice [redacted] recherà a Termoli. Rientro in [redacted].

Madre e figlioletta uccise da maresciallo innamorato

A Chioggia - Il carabiniere ha ferito anche il marito [redacted] donna e un'altra bimba - Poi ha tentato di uccidersi sparandosi alla testa

CHIOGGIA — Madre e figlia [redacted] cinque anni sono state uccise ieri sera a Sant'Anna di Chioggia [redacted] un maresciallo [redacted] carabinieri che sarebbe stato legato sentimentalmente [redacted] donna.

E' accaduto [redacted] una villetta alla periferia del paese. [redacted] militare ha sparato [redacted] la pistola d'ordinanza nel sottoporti[redacted] Successivamente avrebbe esploso alcuni colpi [redacted] il marito della donna ed un'altra figlia, che sono rimasti gravemente feriti.

Il sottufficiale ha poi cerca[redacted] togliersi [redacted] vita sparandosi alla testa.

Le vittime [redacted] Luciana Ruzza, 29 anni, originaria di Adria (Rovigo), e Barbara Vernizzi, [redacted] anni, [redacted] a Contarina (Rovigo). Il maresciallo omicida è Giorgio Villani, [redacted] anni, originario [redacted] Lecce, ma in servizio a Dolo (Venezia).

Secondo [redacted] prime indagini avrebbe atteso il rientro della famiglia nascosto vicino al cancello. Non appena il gruppetto [redacted] è avviato verso l'ingresso della casa ha cominciato a sparare e, dopo aver colpito [redacted] e figlioletta, ha fatto fuoco anche contro il marito della donna, Luciano Vernizzi, 34 anni, [redacted] bordo, che è rimasto ferito alla gola, [redacted] contro un'altra bambina, Katia Vernizzi, 9 anni, che [redacted] stata raggiunta al[redacted] spalla da [redacted] proiettile.

La coppia aveva anche [redacted] terzo figlio di 11 anni.

Un [redacted] [redacted] epatite scuole [redacted] nel Napoletano

A Palermo molti alunni costretti a casa: mancano acqua e bidelli

NAPOLI — Tre scuole elementari [redacted] state chiuse nella frazione Lausdomini [redacted] Marigliano, nell'Agro Nolano, in seguito alla morte di uno scolaro di 12 anni, Luigi Napolitano, colpito da [redacted] grave forma di epatite virale. Altri tre ragazzi [redacted] stati ricoverati in ospedali per le cure.

La morte [redacted] ragazzo ha causato panico nella zona do[redacted] le competenti autorità hanno disposto oltre la chiusura delle scuole anche le opportune misure igienico-sanitarie per fronteggiare una eventuale epidemia.

PALERMO — Diverse scuole palermitane [redacted] chiu[redacted] da giorni o per l'inagibilità dei locali o per opere di disinfestazioni o, ancora, per assenza di personale: soprattutto [redacted] bidelli. Questa matti[redacted] è toccato agli alunni della scuola media «Verga» di piaz[redacted] dell'Origlione a doversene rimanere [redacted] a ca[redacted] Nell'istituto, [redacted] settimane manca l'acqua per un guasto all'impianto [redacted] sollevamento dell'autoclave. La decisione di chiudere la [redacted] è stata adottata [redacted] consiglio [redacted] istituto non essendo possibile garantire adeguate condizioni igieniche.

[redacted] la figlia [redacted] un [redacted] computer

BONN — Un guasto nel computer [redacted] ha fornito un'informazione sbagliata ha provocato a Düsseldorf una tragedia familiare. Una don[redacted] di 54 anni, [redacted] professione cuoca, [redacted] strangolato la figlia [redacted] 15 anni dopo aver ricevuto dall'ufficio assicurativo regionale la comunicazione che era affetta da una malattia venerea inguaribile [redacted] che l'aveva trasmessa ai suoi due figli.

L'informazione [redacted] stata elaborata dal computer dell'ufficio, ma [redacted] il frutto di un guasto del cervello elettronico ed era completamente falsa.

Sconvolta dalla notizia la donna ha [redacted] di sopprimere i due figli [redacted] di suicidarsi. Il [redacted] ha voluto che [redacted] figlio di [redacted] anni riuscisse a liberarsi dal cappio che la madre gli aveva stretto intorno al collo salvando ancle [redacted] donna che aveva ingerito una grande quantità di sonniferi.

La vicenda [redacted] accaduta qualche tempo fa ma la causa della tragedia [redacted] venuta alla luce solo oggi nel corso del processo contro la donna. I giudici hanno dichiarato l'imputata non in grado di intendere e di volere al momento [redacted] fatto ordinandone il ricovero in una clinica.

VIAGGI 83
Palma de Mallorca
[redacted]
296.000
Tunisia Hammamet
[redacted]
376.000
FERRATO VIAGGI
[redacted] 493.300 - [redacted]

Rinneghiamo il dio Consumo La crisi seleziona le spese

E' quanto emerge da un rapporto del Censis - Globalmente, però, ognuno «sacrifica» la stessa quantità di denaro - Chi spende soltanto in viaggi o in musica - Curiosità

— Per italiani, il «dio» non esiste più. Non che sia sfumato il fascino consumare, ciò avviene più secondo un meccanismo unitario. Siamo diventati «politeisti», nel che abbiamo modificato le nostre scelte, secondo modelli di comportamento specializzati. E così ora abbiamo piuttosto tanti piccoli «dèi mo», ai quali ognuno sacrifica il proprio denaro: spende soltanto in viaggi e si abbona alle del settore, riuscendo a sapere sempre tutto su tariffe aeree e giri preferenziali; chi fa altrettanto o il personal computer, e così via.

Ma non è soltanto questa la verità che emerge dal rapporto del Censis «*Consumi Italia '83: tradizione e politeismo*», presentato sociologo Giuseppe De Rita, segretario del centro studi investimenti sociali, e da Pasquarelli, amministratore della Sipra, concessionaria pubbli- pubblicità, che ha commissionato questa indagine.

L'altro dato sconcertante che emerge rapporto è che complessivamente la crisi economica non ha prodotto affatto sensibile contra- dei consumi. Nonostante tutto, si continua spendere, anche se ognuno tende a specializzare i propri consumi.

A dimostrazione di ciò, Pasquarelli rivela che «*la spesa delle aziende per pubblicità, è aumentata complessivamente in 40 per cento*». Calcolando l'inflazione, vuol dire che la torta spartita tra giornali, tv di Stato e teleprivate per «spingere» i consumi, del per cento.

De Rita aggiunge che è vero, i consumi non sono diminuiti globalmente, «*essendo questo un momento stasi economica, consegue che si specializzano le scelte di spesa. proprio nei periodi di crisi che nascono campi nuovi dove si indirizzano i consumi, i quali così diventano più raffinati, meno facili, maggiormente portatori di esigenze culturali*».

L'inflazione e la crisi dunque, pur ciò appare paradossale, finiscono per «*migliorare la qualità della vita*». Eccetto per quanti vengono emarginati sistema produttivo, che in so-

Beni di consumo	Non specific.	Capo famiglia	Moglie	I 2 coniugi insieme	Figli o altro mem. della fam.	Totale
	1,4	27,0	51,9	14,3	5,4	100,0
Alcoolici	2,4	35,5	37,4	16,6	8,1	100,0
	2,9	23,2	46,1	15,8	12,2	
in	2,2	20,0	59,1	13,4	5,3	100,0
Surgelati	2,9	18,2	60,2	14,0	4,7	100,0
Dentifricio	1,4	23,0	52,1	14,0	9,5	100,0
Detersivi	1,6	21,6	61,9	9,7	5,0	
Dischi	7,2	15,3	8,0	17,3	54,2	100,0
Libri	3,2	24,9	10,6	20,1	41,2	100,0
Giornali	2,7	37,8	14,2	19,4	25,9	100,0
Beni di arredo	2,5	15,9	28,7	47,6	5,3	100,0
Elettrodomestici	2,2	22,7	18,2	55,9	4,0	100,0
Automobile	2,8	49,6	2,1	33,9	11,8	100,0
Radio		31,0	3,3	33,0	28,9	100,0
Macchina fotografica	7,6	38,6	2,9	25,7	25,1	100,0
per parenti	2,8	15,7	23,9	49,0	8,6	100,0
Regali per figli	3,2	11,0	21,7	61,5	2,6	100,0
Abbigl.	2,6	35,9	24,4	35,9	1,2	100,0
Abbigl. moglie	0,2	1,9	74,0	23,4	0,5	100,0
Abbigl. figli	0,7	3,4	27,1	18,5		

ROMA — Questa tabella, elaborata Censis, è praticamente la mappa del potere sui consumi familiari. In esame la famiglia «tipo» italiana, ad ogni spesa corrisponde, espresso in percentuale, il potere decisionale tra i vari membri della famiglia.

Leggendo attentamente questi dati, ne oggi il governo generale della spesa familiare è nelle mani la moglie (confermando così l'antico detto maschile: «*Il capofamiglia sono io, ma chi comanda è mia moglie*»). Il potere decisionale dell'uomo alto, ma non assoluto, solo quando si tratta di comprare un'automobile.

Invece, perché indica il mutare del costume sociale i rapporti in famiglia, quello che se ne deduce sui po- figli. Per quanto riguar- e i dischi entrano in casa, sono loro a decidere, come per i capi di abbigliamento che li riguardano. E molto il loro potere decisionale per quanto riguarda giornali, apparecchi radio e cinematografici, l'automobile.

no il 20 per cento, ai quali non toccano nemmeno le briciole.

Il rapporto del Censis (edito da Franco Angeli, L. 10.000), è il frutto di un'indagine demoscopica campione nazionale di tremila famiglie. E' ricco di dati e tabelle. Oltre alle appena esposte, rivela altre piccole verità esempio, la centralità della televisione nei consumi familiari italiani. O come il fatto che le di forte crisi economica non sempre sono quelle dove si consuma meno: nella graduatoria dei consumi non pro capite, Napoli ad esempio quarta dopo Milano, Roma e Torino.

Nel complesso, un rapporto lungo, serio e articolato, che susciterà polemiche, come è ormai tradizione per i lavori e le analisi del Censis.

Pennacchi

I parsimoniosi, gli sfrenati gli esclusi ed i «garantiti»

ROMA — Come reagiscono gli italiani rispetto ai consumi, in questi anni di crisi? Un quindici per cento circa sfugge ad ogni classificazione, ma tutti gli altri rientrano in nove categorie, elaborate dai ricercatori del Censis.

● **Gli esclusi** *(20 per cento)*: «vivere costa troppo»

per lo più anziani, ai minimi reddito e di istruzione. Un bilancio che rasenta sempre il rosso.

● **Gli opulenti** *(15 per cento)*: «i consumi non si discutono»

posizione e professionale, genitori colti figli studenti. Quasi sciatacquoni, grandi lettori e patiti della tv, vacanzieri.

● **I parsimoniosi** *(13 per cento)*: «prima la sicurezza»

Coppie o anziani soli, anche operai agricoltori, con redditi medio-bassi, ma minimi. Nessuna leggerezza

● **I controllati** *(10 per cento)*: «passi misurati»

Giovani impiegati commercianti con elevato livello culturale. Morigerati verso i consumi energetici, hanno un comportamento articolato.

● **I cetomediani** *(7 per cento)*: «spendo quel che guadagno»

Impiegati e intellettuali non più giovani, con piccole famiglie e medi. Le loro n sfumate: un po' controllo energetico, molte letture, una certa musicofilia, familiari.

● **I produttori** *(7 per cento)*: «la virtù risparmio»

Piccole famiglie di giovani, in particolare operai. Spesa controllata e razionale, tanta tv, vacanze l'occhio al portafoglio. risparmio è l'obiettivo prioritario.

● **Gli sfrenati** *(6 per cento)*: «indietro non si torna»

Giovani giovani, diplomati ed attualmente impiegati, con redditi medio-alti. Sono i figli del consumismo e non riconoscono alcuna politica della spesa.

● **Gli amministratori** *(5 per cento)*: «gestire la ricchezza»

Dirigenti e imprenditori massimi livelli formativi e di reddito. Scelte consumo variegate, buona attenzione alle comunicazioni.

● **I garantiti** *(4 per cento)*: «me lo posso permettere»

Impiegati e artigiani con istruzione e reddito molto alto, con famiglia discretamente numerosa. Uso intensivo tutte le comodità

Droga, la Garoppo è finita in carcere

L'ex campionessa di «Lascia o raddoppia», con altre 8 persone per traffico di stupefacenti - Sette arresti e 2 fermi Vicenza

MARIA GAROPPO

ROMA — Maria Luisa Garoppo ancora una volta — suo malgrado — alla ribalta della Famosa negli Anni Cinquanta per stata campionessa di «Lascia e raddoppia?», la Garoppo, nota anche «la tabaccaia Casale Monferrato», è finita in carcere insieme ad altre otto persone l'accusa di associazione delinquere. La banda, sotto la copertura di società import-export, la «Intercommerciale», dedita formalmente al commercio di prodotti ittici, trafficava in realtà in droga, importandola Turchia.

L'inchiesta potrebbe però allargarsi per i legami scoperti tra degli arrestati, Nicola Costarella, anni, titolare di scuola Reggio Calabria, con uomini della *n'dràngheta* per il riciclaggio denaro proveniente da sequestri persona.

Con la Garoppo, che ha 50 ed è impiegata anche *speaker* in una televisione emittente, e il Costarella, sono stati arrestati: Ebrahim Iasa, 31 anni, ed Erol Eriagip, 46 anni, entrambi turchi; Luciana Giovagnoli, 37 anni; Silverio Fontanesi, di 59, mantovano, i fratelli Mario Pietro Latini (51 37 anni) Giuseppe Colabella, 52, Potenza.

VICENZA — Due operazioni antidroga in provincia di Vicenza hanno portato all'arresto persone e al fermo di altre due. Durante la prima operazione, condotta dalla squadra mobile della questura Vicenza, stati arrestati per spaccio di eroina associazione per delinquere i vicentini Adriano gotto, 30 anni; Laura Concato, 29; Maurizio Gamba, 27; Maria Chiarello, 28; Canzola, di 35; Adolfo Zanotto, 24 e An- Zappata, .

Nella seconda, i di Thiene (Vicenza) hanno fermato a bordo di un'autovettura i veronesi Paolo Valesella, di 22 anni, ed Enzo Vedovato, di 23, trovati in possesso di 50 grammi di eroina.

● **Armi algerine in Salvador** — Un alto funzionario dipartimento Stato americano ha che l'Algeria ha fornito armi fabbricazione sovietica guerriglia salvadoregna.

Una valanga travolge

Al Col Moutiers, sul versante francese Piccolo San Bernardo, una valanga ha travolto giovedì undici sciatori alpinisti, uccidendone due. Le vittime Brigitte Patassini, 18 anni, da La Plagne, ed il coetaneo Frank Barbot, da Valloire, i cui corpi stati ritrovati sotto tre metri di neve. Il gruppo di sciatori faceva parte del centro Plein Air, i cui aderenti partecipavano nella zona ad uno «stage» per il alpino.

imputati tragedia Champoluc

AOSTA — Libertà provvisoria per Ferruccio Fournier, Paolo Cena e Spataro, in da 25 giorni sotto l'accusa di omicidio colposo plurimo e disastro colposo per la sciagura dell'ovovia Champoluc, nella quale morirono persone. Il provvedimento è stato adottato dal giudice istruttore Schiavone perché, a suo giudizio, c'è più timore che possano essere inquinate le prove, perché gli imputati hanno finora offerto «piena e collaborazione». Prosegue frattanto l'indagine per stabilire le cause tecniche

Washington

WASHINGTON — Dopo oltre dieci anni la popolare coppia Panda dello di Washington, dono della Cina Popolare durante «storica» visita di Nixon, ha finalmente «consumato il matrimonio». Sotto l'ansiosa sorveglianza dei custodi, Ling-Ling e Hsing-Hsing sono decisi accoppiarsi dopo che la prima respinto finora le «avances» soltanto «marito», alquanto inesperto, nonché interessato, ma anche un prestato dallo di Londra l'anno Resta da vedere se la sua beniamina Ling-Ling rimarrà incinta: un evento rarissimo fuori della Cina e a cui puntano le speranze di far rifiorire la specie del Panda in pericolo di estinzione.

per

VARSAVIA — Due giovani di 25 anni, Andrzej Wajda e Ryszard Pasternak, condannati a morte per aver assassinato il 9 marzo 1982 un sacerdote della regio- Rzeszow, sud-est della Polonia.

Michele Torre
direttore responsabile
Carlo Bramardo
vicedirettore

Editrice LA STAMPA S.p.A.
Giovanni Agnelli
Amministratore Delegato e Direttore Generale
Marco Benedetto
Consiglieri Vittorino Chiusano
Umberto Cuttica
Giovanni Giovannini
Carlo Masseroni
Francesco Paolo Mattioli
Sindaci Alfonso Ferraro (presid.)
Luigi Demartini
Giovanni Peradotto

Stabilimento tipografico Soc. Ed. La Stampa S.p.A. - Via Marenco, 32 - 10126 Torino

© 1983 Edit. LA STAMPA S.p.A.

CERTIFICATO 387 DEL 22-12-1961

Temperatura Torino, ore +8

TEMPO PREVISTO: Su tutta la Regione cielo poco nuvoloso

VENTI: deboli da Nord-Est sulle regioni meridionali della peni- e sulla Sicilia.

all'estero

Atene	+ 9	+15
Berlino	+ 1	+10
Buenos Aires	+15	+21
Lisbona	+ 9	+23
Londra	+11	+15
Mosca	+ 1	+ 3
New York	+ 4	+ 7
Parigi	+12	+13
Singapore	+26	+34
Tokyo	+ 6	+11

in provincia (ore 8)

Aosta	+ 4
Alessandria	+ 6
Asti	+ 8
Cuneo	+ 7
Novara	+ 8
Vercelli	+ 8
Genova	+12
Imperia	+14
Savona	+13

in Italia (ore 8)

Venezia	+11
Milano	+11
Bologna	+ 9
Ancona	+12
Roma	+13
Napoli	+11
Bari	+10
Reggio C.	+10
Palermo	+14
Cagliari	+12

Moser e Saronni, amici (ma prima della Sanremo)

STAMANE ALLE 9,20 E' SCATTATA LA ALLA QUALE SONO TUTTI I DEL CICLISMO ODIERNO. SONO IN (DIVIDENDOSI CON UN'ALTRA DI CORRIDORI I FAVORI DEL SARONNI E MOSER CHE NELLA FOTO FRATERNIZZARE (MA POCHI DELLA PARTENZA

Oggi «Siepi», in attesa della gara più affascinante di Vinovo

Costa Azzurra per dieci

Ippica di vertice oggi e domani a Vinovo. L'odierna Gran Corsa Siepi è la prova più ricca del programma ostacolistico torinese riservato ai saltatori di 4 anni. Il «Costa Azzurra» domani è la gara più affascinante che il trotter cittadino organizza nell'arco dell'annata. Sei puro-sangue impegnati oggi sulle barriere disseminate lungo i 3600 metri della Gran Corsa uno si distingue dagli altri, è Conte Rualp, allevato dalla Società ippica meranese e allenato da Guido Zibellini. Il cavallo ha debuttato a Roma in autunno vincendo, non è piazzato nel Criterium a Napoli ha rivinto ancora a Capannelle al suo rientro stagionale alla fine di gennaio. Gli avversari sicuramente meno forti di lui, ma hanno il vantaggio di portare in groppa un discarico di chili e mezzo rispetto al figlio di Shamsham. La differenza di peso potrebbe influire sul risultato, con profitto di Bytom o di Stefano's.

Domani trottatori internazionali (non corre Castel Hedevang per una colica) disputano i milioni del Costa Azzurra. Favoriti Idéal du Gazeau, Song and Dance Man, Spice Island e il torinese Ghenderò.

a. d.

Prima

PREMIO MADDALENA
L. 4.000.000
m 2200 (pista interna)

1. Livia Ovella (S. Fiorillo 56½) 4 0 2
2. Arcobaleno (G. Frontini 52½) 4 0 1
3. Giorgia D'Amboise (O. P 48½) ..... - - 0
4. Mariceka (G. Gabitza 47½) ..... - - 0

Favoriti: Livia Ovella, Giorgia

Seconda **15,25**

PREMIO (Gentlemen e Amazzoni)
L. - m 1450 (pista interna)

1. Poyle Crusier (I. Guglielmi 76) ..... - 0 0
2. Bonnie Charlie (P. V. Zaini 74½) 4 2 4
3. Marinaro (J. Morra 71) ..... - - 0
4. Casteggio (M. Massari 66½) ..... - - 0
5. Lagita (A.) ..... - - 0

Favoriti: Poyle, Crusier, Marinaro

Terza corsa **ore 15,55**

PREMIO
- m 2000 interna)

1. Sci-Munito (S. Fiorillo) .....
2. Rosy Hope (G. Pinto 64) 3 0 4
3. William Macebey (G. Frontini 51½) ..... - - 1
4. Yellowstone (G. Gabitza 45) ..... - 0 0

Favoriti: Rosy Hope, Sci-Munito

Quarta corsa **ore 16,20**

CARPACCIO (Gentlemen e Amazzoni)
L. 3.500.000 - m 2200 (pista interna)

1. Heyghen (I. Guglielmi 71½) ..... - - 2
2. Sarin (E. Tumeich 68) ..... - - 4
3. Adrienne Mesurat (J. Morra 65½) ..... - - 2
4. Peck (P.V. Zaini 71½) 2 2 1
5. Hello Prince (A. Cipriani 70) ..... debutta

Favoriti: Sarin, Peck

Quinta **ore 16,50**

24° GRAN DI TORINO
L. 29.700.000 - m (percorso n. 4)

1. Archivio (G. R. Chini 64) ..... - - 0
2. Stefano's (G. Colleo 64) ..... - - 3
3. Markiz (M. 64) 0 4 0
4. Jubilat (G. Pitsalis 64) 0 4 0
5. Lafitte (G. Pianu 64) ..... rientra
6. Bytom (A. Sau 64) ..... - - 3
7. Conte Rualp (I. Cecchini 68½) 1 0 1

Favoriti: Bytom, Conte Rualp

Sesta corsa **ore 17,20**

POPOLARE DI
L. 9.000.000 - m 2000 (pista interna)

1. (G. Frontini 54) .....
2. Yuppi Du (S. Fiorello 62) .....
3. Manocola (G. Pinto 54½) ..... - 4 0
4. Hoctavian (V. Bartolotta 54) ..... rientra
5. Dalni (O. Pastore 52) ..... - - 3

Favoriti: Yuppi Du, Dalni

Settima corsa **ore 17,50**

TIRO
L. 4.500.000 - m 1450 (pista interna)

1. Oulx (U. Cavallari) ..... rientra
2. Alsio (G. Pinto 56½) 0 3 4
3. (G. Frontini 58) ..... rientra
4. Cricia (O. Pastore 51) ..... - 0 0
5. Onaghin (G. 59) ..... rientra

Favoriti: Oulx, Alsio

Trapattoni invita i su

Juve, la

TORINO: VIN AD OGNI CO

Gli stimoli, quando proprio non sono pressati, bisogna andare a cercarli. Ecco quindi che Torino-Fiorentina nasce sotto l'aspetto un moderato interesse per quanto riguarda direttamente la stagione attuale, addirittura ne «ostenta» per quanto riguarda il futuro: la mitica Coppa Uefa ed anzi, meglio, la partecipazione alla stessa per la prossima stagione.

Il Torino, dopo qualche risultato positivo, sembrava ben avviato la sconfitta Napoli-Terraneo, protagonista dell'episodio decisivo, trema di rabbia ancora adesso — lo ha rimesso in posizione piuttosto difficile. «Certo — *dice Danova* — adesso non ci possiamo più permettere passi falsi. Contro la Fiorentina, esempio, non ci sono alternative: dobbiamo vincere a tutti i costi, vogliamo sperare di poter partecipare alla manifestazione internazionale nel prossimo anno».

Chissà se la Fiorentina è d'accordo? Probabilmente no, anche bisogna ammettere che i viola sono più quelli dello scorso anno, quando contendevano il primato alla Juventus molta disinvoltura. I giocatori sono rimasti grossomodo gli stessi, però lo spirito che è cambiato. Lo stesso Graziani sembra essersi seduto, ha perso il mordente la grinta. «Non d'accordo — *ribatte Zaccarelli che domenica dovrebbe tornare in squadra* — perché Ciccio giocatore di classe che non si tira mai indietro. Sa anche sornione, quand'è il momento: come tutti i campioni autentici è pronto dare la zampata quando meno lo aspetti. Per fortuna, anche i nostri difensori co- Danova lo conoscono molto bene sanno che colpi può inventare. Certo, qualsiasi cosa metta in atto non sarà una sorpresa».

E Pecci?

«Anche lui un vecchio amico. Come Graziani. Abbiamo passato insieme degli anni indimenticabili. Li rivedo volentieri. Eraldo è zo impagabile, è in grado di rimetterci in con battuta. sul campo è un grande inventore di gioco. Davvero: una Fiorentina da prendere le molle, certamente non si tratterà una partita facile».

C'è di mezzo la Coppa Uefa per il prossimo anno...

«Certo, lo sappiamo benissimo. Io sono convinto, come tutti i miei compagni, che si tratti di una partita molto importante, una partita che il Torino può far altro che vincere».

Quindi, partita tutta all'attacco?

«A quella che sarà la nostra tattica penserà il signor Bersellini. penso comunque che ci butteremo sotto in maniera scriteriata, anche perché bisogna tener presente il valore dell'avversario, che è notevole».

Questo è tutto. Deter-

BERSELLINI PERENTORIO

oi uomini alla massima concentrazione: «Dobbiamo fare come la Roma...»

corsa-scudetto passa da Pisa

CERE STO

minazione massima in tutti i giocatori del Torino, sicurezza che si tratta ostacolo da affrontare con forza. E soltanto per la Coppa Uefa: con la Juve che vola, i tifosi granata vogliono partita giocata al massimo.

Beppe Bracco

• DOMANI, prima di Torino-Fiorentina, verrà consegnato a Daniele Massaro (1981) il Premio «Grande Torino» (opera dello scultore Pippo Tarantino) il Campionato 1981-82. Ogni anno il Torino Calcio premiare il più «promettente» esordiente in Serie tra stagione. Prima Massaro sono premia- e (stagione 73-74), ('74-75), Patrizio e Tardelli ('75-'76), Livio Pin ('76-'77), ('77-'78), Beccalossi ('78-'79), Ance- ('79-'80), Bergomi ( ).

AL TORO SERVE LA VITTORIA

La Juventus dimenticare l'entusiasmante serata di Coppa per rituffarsi nel clima del campionato. Da stamane nel ritiro Forte Marmi Trapattoni ha ripreso il discorso interrotto domenica sera, chiedendo a tutti la massima attenzione sull'impegno con il Pisa, squadra affamata di punti. Se il discorso legato alla Coppa Campioni molto ricco di allettanti prospettive, anche il capitolo scudetto può ritenersi chiuso.

ovviamente il sorteggio Zurigo tiene banco. prima di salire sul pullman diretto in Versilia i bianconeri parlavano soprattutto del Widzew Lodz. forse l'unico displaciuto dover affrontare subito gli ex compagni: «*Per l'ideale sarebbe stato incontrarli ad Atene in finale* — ammette — *perché la mia soddisfazione sarebbe stata doppia. Ora tornare a giocare nel mio vecchio stadio, fronte gente che mi ha voluto bene, mi procurerà qualche problema psicologico. Una volta in campo non guarderò più in faccia nessuno, prima, chissà...*».

Trapattoni invece conta molto sulla determinazione Boniek: «*Giocasse ancora a Lodz sarebbe stella di questa squadra. Ora confido nella sua reazione, nella voglia di dimostrare tutti di essere migliore. La differenza tra noi loro potrà essere proprio Zibi, che ora gioca per la Juventus*».

Boniek spiegherà ai compagni si può superare il turno di semifinale: «*Nessuno deve farsi idee sbagliate sul* — spiega — *perché in Italia tutti credono che sia una squadra fragile invece non è così. L'amichevole che abbiamo stravinto ad agosto non può fare testo perché noi che loro ancora in un momento in cui si gioca il calcio in allegria, senza assilli. Ora si fa sul serio ed il Widzew già dimostrato eliminando il Liverpool di temere rivali*».

Due fa c'era anche lui quando la Juve venne battuta dopo i rigori proprio dagli avversari che sta per affrontare: «*Questa Juve è molto più forte* — ammette Boniek — *anche il Lodz si è rinforzato. Solo l'Anderlecht è riuscito vincere in Polonia e questo mi pare significativo. Occhio Wojcicki, Rozborski e Smolarek. Due anni fa su quest'ultimo giocò Gentile e credo che anche questa volta sia l'uomo più adatto per fermare questo pericolosissi- contropiedista*».

Insomma la Juventus conta molto su Boniek. Trapattoni da lunedì studierà i filmati delle precedenti partite i polacchi, quindi volerà in Polonia per osservarli direttamente. Intanto però la sua attenzione si ferma sul Pisa di Vinicio: «*La Roma passata, noi dobbiamo fare altrettanto se vogliamo restare in corsa. Mi aspetto tutte le difficoltà possibili sarà impresa di poco conto spuntarla*».

Platini da parte brancola nel buio: «*Campo nuovo, pubblico nuovo. Per me ogni domenica è scoperta. sono un tipo impressionabile: gioco sempre per vince- e sarà così anche domani*». Trapattoni alle prese con problemi di formazione. Ieri Brio non si è allenato per una contrattura alla coscia destra. Due i possibili sostituti dello stopper, Furino e Storgato, diverse disposizioni tattiche a seconda di chi giocherà. L'importanza della partita suggerisce però l'impiego Furino, ormai diventato solo uomo d'emergenza. Il ritorno del capitano comporterà l'arretramento di Bonini a terzino con Gentile stopper. **Fabio Vergnano**

BONIEK, A LODZ IN COPPA, UNA RIMPATRIATA PIENA DI RICORDI

Ore 15 al Comunale

TORINO		FIORENTINA
Terraneo	1	Galli
Van De Korput	2	Sala
Beruatto	3	Ferroni
Zaccarelli	4	
Danova	5	Pin C.
Galbiati	6	Cuccureddu
Torrisi	7	Bellini
Dossena	8	Pecci
Selvaggi	9	A.
Hernandez	10	Antognoni
Borghi	11	

Arbitro:

All'Arena, ore 15

PISA		
Mannini	1	
Massimi	2	Bonini
Riva	3	
Vianello	4	Furino
Garuti	5	Gentile
Gozzoli	6	
Berggreen	7	Bettega
Casale	8	
Sorbi	9	
Occhipinti	10	Platini
Todesco	11	

Arbitro: D'Elia

Giaguari [redacted]

Due squadre torinesi (una terza è in arrivo) [redacted] campionato [redacted]

ORLA (NUMERO 17) IN AZIONE: E' UNO DEI PUNTI DI FORZA DEI GIAGUARI DI TORINO

S'inizia oggi il prim[redacted] campionato italiano di [redacted] "a [redacted] unificate". Anche i Lupi di Roma, ultima squadra sopravvissuta della Lega di Beneck, ha infatti aderito all'Alfa di Giovanni Colombo, che viene così a rappresentare per intero il football americano «made in Italy».

Uno sport che, di anno in anno, sta raccogliendo consensi sempre maggiori di praticanti [redacted] di pubblico. Tre anni fa 6 formazioni si disputarono il primo campionato Alfa: altre 4 squadre iniziarono (e non conclusero) il Torneo Lif. Gli spettatori erano per lo più parenti, amici, conoscenti e curiosi: magari tanti curiosi, ma attratti solo dalla novità.

Il campionato che va ad incominciare è articolato [redacted] 3 gironi di 5 squadre ciascuno che daranno accesso al play-off a 8. Altre società, una decina, stanno facendosi le ossa in partite amichevoli e lunghi allenamenti ed aspirano ad entrare anche loro nel torneo ufficiale. Il pubblico è numeroso e competente, legato alla propria squadra da un tifo di tipo calcistico, tanto più in città come Torino, [redacted] Bolzano e Bologna, che schierano più di una formazione ai nastri di partenza.

A Torino le squadre sono per ora due: Giaguari (non [redacted] Pool) [redacted] Tauri (non più Istituto [redacted] Lombardo). [redacted] alle 15 i Giaguari esordiscono al Motovelodromo di corso Casale, affrontando i Riders di Milano. I Tauri invece vanno a Cinisello Balsamo contro i Manina's Rhinos. [redacted] la prossima [redacted] sarà già tempo [redacted] derby, con Tauri-Giaguari, sempre al Motovelodromo.

Due squadre «per ora» in città, dicevamo: una [redacted] infatti è [redacted] chiamerà Gators, Alligatori.

Le due squadre torinesi sono inserite nel girone Ovest insieme ai Mastini Ivrea, i campioni in carica [redacted] Rhinos Milano, i Riders Milano [redacted] gli [redacted] girone [redacted] gio[redacted] Frogs (Armani) [redacted], Bozart [redacted] Milano, Seamen (Armani) Milano, Mash Redskins Verona, Giants Bolzano e Jets Bolzano. Le squadre del girone centro sono infine i [redacted] (ex-G. 1000 Record), gli Effer Warriors Bologna, i Leasing Ferrara (ex-Aquile Champions), i No Dru[redacted] Falchi [redacted] Angeli Eurosystems [redacted]saro e i Doves Stissi di Bologna.

Marco Sannazzaro

Balocco [redacted] vuole [redacted] sospende

Dovrebbe trasferirsi a Cuneo, ma non si è accordato sull'ingaggio

CARLO BALOCCO: E' SOPRATTUTTO UNA QUESTIONE DI QUATTRINI

Carlo Balocco non firma il contratto [redacted] Sub-Cemental e la federazione [redacted] sospende dall'attività agonistica, ora che si aprono le porte degli sferisteri. «*Ovviamente* — dice il segretario [redacted] Fipe, Dezani — [redacted] *divieto non* [redacted] *definitivo, ser*[redacted] *a farlo riflettere sulle conseguenze della* [redacted] *presa di posizione. Noi non siamo disposti* [redacted] *cedere, Balocco deve giocare a Cuneo e non a Dogliani*».

Il caso si trascina ormai da oltre due mesi, [redacted] l'impressione è che nella prossima settimana [redacted] arriverà alla conclusione. Il campione d'Italia si è reso conto che la [redacted] posizione [redacted] senza via d'uscita [redacted] ha ripreso le trattative con la Sub-Cemental. Per abbandonare la Doglia[redacted] e il [redacted] presidente Porro, [redacted] battitore di Monesiglio non vuole rimetterci economicamente [redacted] pretende da Cuneo lo stesso ingaggio. Sotto questo punto di vista Balocco non ha tutti i torti, ma la Sub-Cemental nicchia e pretende lo sconto.

A Dogliani, intanto, i dirigenti della società sembrano rassegnati [redacted] lasciar partire il campione d'Italia. Anche il presidente Porro, messi [redacted] parte i propositi bellicosi, fa sapere di avere rinunciato [redacted] citare la federazione davanti al tribunale per ottenere il risarcimento dei danni. «*E' stato tutto un equivoco. Non sapevo della clausola che impegna i tesserati* [redacted] *ricorrere alla magistratura ordinaria*». Nei suoi confronti è caduta di conseguenza la denuncia alla commissione di discipli[redacted] Come si vede, [redacted] le premesse per una conclusione pacifica del braccio di ferro tra Balocco e la federazione.

Domani, intanto, con notevole anticipo rispetto agli anni [redacted] riprende l'attivi[redacted] agonistica. Sono le prime partitelle dopo la lunga preparazione in palestra. Il primo sferisterio ad aprire le porte ai tifosi [redacted] quello di Santo Stefano Belbo, che presto sarà intitolato ad Augusto Manzo. Domani alle 15 saranno di fronte la Sanstefanese Mobili Pavese con Pavese Galliano Corso e Niello e l'albese Marchesi di Barolo — Bertola, Arrigo, Nada, Somano.

Piero Galasco

Oliva, stasera un'esperienza [redacted] (prenderà [redacted] pugni [redacted] vigile urbano)

Difenderà [redacted] titolo europeo [redacted] Napoli contro lo spagnolo León (diretta per tv alle 21,30)

DAL NOSTRO INVIATO [redacted]

● PATRIZIO [redacted] BASTEREBBE [redacted] PUNTI

NAPOLI — *Patrizio Oliva lanciatissimo alla ricerca di esperienze nuove. La conqui*[redacted] *titolo europeo dei superleggeri appartiene ormai al passato, la caccia alla corona mondiale* [redacted] *Leroy Haley (forse con l'anticamera* [redacted] *semifinale* [redacted] *l'ex campione Saul Mamby) fa parte del futuro. Il presente è la prima difesa del trofeo continentale che stasera, nel Palazzo dello sport della sua città, offrirà all'ex scugnizzo napoletano* [redacted] *nuova, stuzzicante esperienza di picchiare* [redacted] *vigile urbano.*

Francisco Leon, ventotten[redacted] *vigile* [redacted] *Tarrasa (non lontano* [redacted] *Barcellona) è infatti il primo sfidante ufficiale che minaccia* [redacted] *titolo strappato da Oliva al francese Robert Gambini. Il pugile spagnolo gode, sulla carta, di un'ottima quotazione: ha disputato fi*[redacted] *39 incontri, con 36 vittorie, due pareggi e una sola sconfitta, quella che gli è costata,* [redacted] *1980, la perdita* [redacted] *titolo europeo* [redacted] *pesi leggeri conquistato pochi* [redacted] *prima con una vittoria per ferita sul nostro Giancarlo Usai.*

Leon è un «guardia destra», buon tecnico, con [redacted] *discreto pugno, ma non troppo veloce. L'unico punto di contatto tra la sua carriera e quella* [redacted] *Oliva sta nel confronto con Rafael Gutierrez: Leon l'ha battuto* [redacted] *punti conquistando la corona nazionale* [redacted] *superleggeri dopo il passaggio* [redacted] *categoria, Patrizio* [redacted] *l'ha costretto all'abbandono in sei riprese sul ring* [redacted] *Bologna. Ciò* [redacted] *convalidare l'impressione che se ad Oliva si rimprovera la* [redacted] *potenza, questo difetto nello sfidante appaia ancora più evidente.*

Tra l'altro [redacted] *rendimento attuale del vigile urbano* [redacted] *Tarasa è un po' un'incognita, in quanto Francisco Leon manca* [redacted] *ring* [redacted] *poco meno* [redacted] *un anno. Era stato scelto* [redacted] *sfidante del campione d'Europa Clinton McKensie ma, dopo un paio* [redacted] *rinvii per colpa del giamaicano, al momento buono, nell'ottobre scorso, fu lui ad ammalarsi. Venne sostituito in* [redacted] *Gambini, che conquistò rocambolescamente la corona continentale grazie alla squalifica di McKensie per colpo basso e consegnò poi il primato allo stesso Oliva nel gennaio scorso nella bolgia* [redacted] *Ischia.*

Da allora Leon non ha più combattuto, aspettando con rabbiosa ansia l'ora [redacted] *legittima rivincita su* [redacted] *periodo* [redacted] *indubbia scalogna. Che* [redacted] *spagnolo sia perfettamente preparato non c'è dubbio, che questa lunga inattività abbia giovato molto al suo rendimento sul ring, è* [redacted] *vedere.* [redacted] *riposo fa bene senz'altro* [redacted] *il colpo d'occhio, la scioltezza nei colpi vengono dall'attività sul ring, non dagli asettici allenamenti in palestra.*

Questo Francisco Leon potrebbe essere, insomma, un vigile col fischietto [redacted] *po' arrugginito. Un avversario faci*[redacted] *dunque per Oliva? Non* [redacted] *detto, anche perché Patrizio, sparagnino amministratore di* [redacted] *stesso, è abituato ormai a non rischiare, a far quel tanto che basta per mettere la sua ruota davanti a quella dell'avversario,* [redacted] *per usare* [redacted] *gergo ciclistico. Oliva potrebbe dare spettacolo* [redacted] *risolvere il match alla maniera forte solo se si convincesse che i pugni di Leon non fanno male. Se lo spagnolo riuscisse a pizzicarlo o comunque a metterlo in allarme per l'abilità con cui — si* [redacted] *— sa servirsi della testa come arma in più, allora do*[redacted] *accontentarci* [redacted] *solita vittoria ai punti. L'importante è vincere e Oliva, ricordiamolo, finora ha sempre vinto.*

[redacted] *match* [redacted] *Napoli sarà tra*[redacted] *in diretta sulla Rete 2, alle 21,30 circa.*

[redacted] Pignata

[redacted] Brichet oggi [redacted] equipaggi

TROFARELLO — Scat[redacted] oggi alle 16,30 da Trofa[redacted] edizione [redacted] Rally del Brichet, [redacted] da prova del campionato piemontese. Il percorso, [redacted] si [redacted] su un tracciato di circa 350 chilometri, di cui [redacted] 8 prove speciali (ognuna da ripetersi [redacted] volte), toccherà oltre alla provincia di Torino, [redacted] quelle [redacted] e Alessandria.

Assente Josy Barbero, vincitore del Team [redacted] due [redacted] fa, [redacted] per le prime posizioni si restringe a una schiera [redacted] cinque o sei equipaggi, tra i quali spiccano i [redacted] di Celesia-Vierin (Lancia Rally) e Uzzeni-Bonde[redacted] (Porsche SC), giunti con lo stesso tempo nella [redacted] apertura [redacted] stagione piemontese. Un pronto riscatto [redacted] cercheranno soprattutto [redacted] Paoli con la Fiat 131 Abarth, [redacted] a [redacted] la rottura [redacted] pompa d'iniezione, [redacted] latesta con la Porsche Carrera, giunto quinto, ma con ben altre ambizioni. Tra i favoriti della vigilia [redacted] pure la Ferrari [redacted] GTB guidata da Giordano che al [redacted] non [redacted] pota[redacted] prendere il via.

Complessivamente gli [redacted] sono [redacted] L'arrivo è previsto intorno alle [redacted] domani notte, sempre a Trofarello. Appuntamenti spettacolari [redacted] gli appassionati [redacted] le [redacted] speciali [redacted] S. [redacted] Cimena e [redacted] Piovà che, [redacted] non nascondendo ostacoli per i [redacted] risulteranno [redacted] più impegnative e [redacted] conseguenza le più selettive.

L'anno [redacted] Uz[redacted] che queste [redacted] dice [redacted] conoscerle come [redacted] sue tasche. Quest'anno i giochi invece sono [redacted] da [redacted] il rally è bello perché [redacted] imprevedibile.

Piero Abrate

■ CANOTTAGGIO — Un appuntamento suggestivo per [redacted] canottaggio. Domani mattina sulla sponda del Po antistante la sede della Sisport, si terrà [redacted] cerimonia di battesimo delle [redacted] imbarcazioni della Sisport [redacted] Aviazione. [redacted] il Messa [redacted] don Angelo Villa, presidente del S. C. Lago d'Orta, [redacted] il battesimo delle barche e la benedizione di tutti gli equipaggi delle società consorelle che prenderanno parte alla cerimonia. Hanno aderito alla manifestazione i comitati regionali della Fic, [redacted] Fips [redacted] Comitato [redacted] rivalutazione del Po [redacted] Lega veterani del P[redacted]

Berloni: con la «Seleco» sarà solo una formalità?

Giovedì sera la Berloni Basket ha esordito vittoriosamente negli «ottavi» di finale del playoff scudetto, contro il neopromosso Seleco Napoli. E' stata una marcia trionfale che, in qualche modo, ha attenuato l'amarezza della precedente sconfitta (con una «figuraccia») di Roma, lasciando l'impressione di una squadra, per lo meno, reattiva e rabbiosa, anche se proprio al massimo della forma.

Il che, ovviamente, non fa notizia e non deve illudere: la differenza fra A1 ed A2 è davvero netta ed è perfettamente normale, ed anzi doveroso, che la Berloni dilagasse contro un avversario chiaramente inferiore, nel quale, oltre tutto, il solo Johnson si è battuto al massimo, giocando alla «grandissima», per nulla coadiuvato neppure dal connazionale Woods, apparso spesso goffo e fuori misura, in stridente contrasto con l'ottimo torneo disputato.

Tuttavia, prese le dovute distanze da ogni eccessivo entusiasmo, resta il fatto che la squadra di Gianni Asti ha almeno tenuto, questa volta, fede al suo ruolo e che gli «imputati» di Roma, Caglieris, Sacchetti, Vecchiato, lo stesso Ford hanno risposto positivamente alle strigliate del coach e della società. Si è vista, per esempio, da parte dei «lunghi» torinesi una maggior mobilità e «presenza» in campo, una più assidua ricerca dello smarcamento sotto il canestro avversario; si è visto, anche solo a tratti, il contropiede targato Berloni, e qualche attimo di arrembaggio entusiasmante ed entusiasta, ai tempi belli.

Domani c'è il ritorno a Napoli ed i valori espressi in campo torinese dovrebbero garantire un rapido disbrigo della formalità, con immediato accesso dei torinesi ai «quarti», senza necessità di spareggio.

Tuttavia, il negativo bilancio della Berloni in trasferta, unitamente allo scontato entusiasmo dei padroni di casa ed alle caratteristiche della formula alla quale sono consuete le rese clamorose seguite da altrettanto clamorose resurrezioni, inducono a prudenza, anche a fronte il passaggio del turno non è in discussione.

D'altro canto, la Berloni, enormemente superiore (Johnson a parte) in ogni ruolo all'avversario di domani, deve farsi perdonare non pochi peccati di «omissione», non poche latitanze rispetto a grandi appuntamenti e a perfettamente quale occasione costituisca, in tal senso, il playoff.

Come, infatti, ha più volte dimostrato una grande del basket italiano, la Sinudyne (spesso latitante nella *regular season*, sempre protagonista nella corsa allo scudetto), e come conferma la finora ferrea legge che nega lo scudetto alla prima classificata della prima fase, il playoff cancella con un colpo di spugna tutto il bene e tutto il male della *regular* ed offre a chi ha il cuore ed i polmoni giusti (si pensi a Billy dello scorso anno) possibilità grandiose: la Scavolini, prossima avversaria della Berloni, è avvisata!

Enrico Ianardi

Ad Alba un derby senza pronostico

Il Giornalino-Tessiana confronto tra piemontesi ambiziose

Alla nona giornata di ritorno della «C1» di basket i riflettori sono puntati su Alba per il derby piemontese Il Giornalino-Tessiana. E' il confronto tra due delle forze emergenti della pallacanestro piemontese, con ambizioni future e presenti. Gli albesi vogliono sfruttare l'ultima occasione per avvicinare i biellesi che, a sette giornate dalla conclusione della stagione, occupano il quarto posto con qualche lunghezza di vantaggio sullo stesso Giornalino, su Forlì e Liberi Monza e Omega Busto. Il Giornalino ha dalla sua il fattore-campo e il pubblico appassionato del suo pubblico ma la Tessiana ha dimostrato sabato scorso, battendo la «regina» ABC Varese, la sua competitività e le sue intenzioni «bellicose».

Se è avvincente la lotta per accedere al «playoff», non lo è da meno la battaglia per scampare alla retrocessione: Monkey's Milano, Faraboli Fidenza e Endas Milano hanno ormai il cuore lo pace, ma per evitare il quartultimo posto di cinque squadre, racchiuse nel fazzoletto di due punti: Bolzano, Mobilieder e Casale, [illegible] venti, Loano e Cus Torino ferme a diciotto punti.

Il ventiquattresimo turno propone lo scontro diretto di Torino tra il Cus ed il Fiamma Bolzano: per gli universitari si [illegible] punti obbligati, contro una squadra demoralizzata dagli ultimi risultati negativi (nelle scorse cinque giornate ha vinto una sola volta). Il Casale ha la portata di mano i due punti di Fidenza, se saprà avere ragione dell'orgoglio della Faraboli, mentre si profila all'orizzonte disco rosso per le altre due squadre con l'acqua alla gola, il [illegible] ospite del Monza e il Loano

SERIE C2 — Il ventunesimo turno propone tre incontri decisivi, forse anche decisivi. Due riguardano la zona alta e si giocano a Carpi dove sono di scena l'Emilcar quarto a quota ventiquattro e la Perfino Asti, [illegible] punti in più, e a Piacenza, dove la locale Cassa di Risparmio anch'essa quarta, riceve Torino in ricerca di quella vittoria in trasferta che lo candiderebbe, visto il calendario di discesa delle ultime cinque giornate, per il terzo-quarto posto finale.

La terza partita [illegible] gioca a [illegible] El.Co. e Bra si giocano una fetta di salvezza e particolarmente i locali, attardati di quattro lunghezze rispetto alla quartultima (l'Acerbi Collegno), non possono davvero fallire.

Gli altri incontri [illegible] giornata sono Gagliardi [illegible] Acerbi Collegno, Astenze-Mondial Rapallo, Unipol Alessandria Ferrarini Parma e Derthona-Pavia.

r. b.

L'Accorsi saluta i tifosi di casa

A Carmagnola (ore 18) contro la forte Canon

LA GAUDENZIO, UNO DEI [illegible] DI FORZA DELL'ACCORSI

Ultimo impegno casalingo oggi (ore 18) a Carmagnola per le giovani cestiste dell'Accorsi, che concluderanno le loro apparizioni sul campo amico con un'avversaria di lusso: la Canon Roma. Le romane da sempre sono le antagoniste irriducibili delle torinesi, tanto che nel [illegible] disputarono lo spareggio per lo scudetto: «Naturalmente — ricorda Borlengo — erano altri tempi, ma comunque, anche se il nostro torneo si è concluso la scorsa settimana a Sesto, non vogliamo andare in campo così tanto per vedere cosa succede, anzi alle ragazze ho chiesto proprio ancora un ultimo sforzo per concludere nel miglior modo possibile la stagione e non deludere ulteriormente i tifosi che a fatica ci siamo creati in provincia».

Assente una volta quindi un'Accorsi non rinunciataria e decisa a far bene in questa ultima uscita casalinga. «Non sia mai detto — aggiunge la capitana Laura Gaudenzio — che si possa scendere in campo già battute, non l'abbiamo fatto in tutto il campionato e adesso che non abbiamo proprio più niente da perdere sarebbe oltremodo imperdonabile. La Canon comunque è forte ma per una questione di orgoglio ci teniamo particolarmente a fare bene a Carmagnola».

Sul campo romano le torinesi, [illegible] un pesante passivo; la Canon è infatti una formazione estremamente completa e «coperta» in ogni ruolo e può contare tra l'altro sulla donna più alta del campionato, la [illegible] metri» Pina Tufano.

[illegible] occasione per dimostrare, se ne [illegible] ancora bisogno, il valore della Menken contro un'avversaria di [illegible] e centimetri superiori ai suoi», è stata la spiegazione di Borlengo.

Per quanto riguarda il futuro dell'Accorsi, poche sono le cose già [illegible]: [illegible] la prossima settimana si terrà infatti una riunione dello staff tecnico e dirigenziale per valutare ogni tipo di prospettiva in vista dei nuovi impegni che il prossimo campionato richiederà.

Patrizia Zebellin

Sono i più forti, ma vanno in esilio fino ad ottobre

Il campo del Favria squalificato per otto turni - Inutile il ricorso?

FAVRIA — Stupore, l'annuncio di un imminente ricorso, ma anche un po' di rassegnazione. Così tutto un paese, Favria, ha reagito alla notizia che la locale squadra di calcio, il Programma, ha dovuto subire la squalifica del terreno di gioco per ben otto giornate. Una condanna certamente pesante, meno pesante è stata l'inibizione al vicepresidente della società, Renzo Tomasi, che non potrà svolgere alcuna funzione dirigenziale sino a tutto il 30 giugno del 1984.

Che cosa è successo? Il 6 marzo, cioè due domeniche fa, il Favria scende a Cafasse, per il difficile incontro con l'Arec. La squadra canavesana è in [illegible] alla classifica ma «sente» la rimonta della Boschese e del San Maurizio. Finisce in parità, due a due, con le solite polemiche che spesso accompagnano le partite importanti. Questa volta le proteste degli ospiti sono legate ad un calcio di rigore «fantasma» concesso al [illegible] che è fissato il [illegible] definitivo.

Secondo il rapporto dell'arbitro, [illegible] lo avrebbe dapprima insultato, poi minacciato dopo essere [illegible] espulso, quindi quasi aggredito, non fosse stato per il pronto intervento dei dirigenti locali. «*E invece non è vero* — ribatte il dirigente —, *il mio comportamento è stato equivocato. Non ho insultato nessuno e [illegible] ho cercato di aggredire l'arbitro. Forse lo hanno creduto i dirigenti Cafasse*». Ma tant'è, di questa opinione deve essere stato anche il direttore di gara.

IL VICEPRESIDENTE RENZO TOMASI

Al termine della partita, poi, l'arbitro, che tentava di andarsene alla chetichella, sarebbe stato quasi investito da un'auto dei tifosi [illegible] e poi fatto bersaglio di una sassaiola, mentre il commissario di campo che lo [illegible] va veniva colpito da un pugno in volto: «*Niente di* [illegible] — ribatte Tomasi —, *naturalmente per quanto mi riguarda. Posso soltanto dire che alcuni amici, visto che ero circondato,* [illegible] *intervenuti in mia difesa*».

Ora la società farà ricorso, anche se la [illegible] recidività (il campo era già stato squalificato per un turno) lascia poche speranze. Se non ci saranno riduzioni tornerà a giocare davanti al pubblico amico a fine ottobre. E per intanto il campionato consuma le ultime partite, col Programma ancora primo in classifica, ma le avversarie sempre più vicine. E questo pomeriggio al gioca San Maurizio-Favria, la «partitissima» del campionato.

Giampiero Paviolo

Rugby Club: da domani l'operazione «salvezza»

VINCENZO ROSSINI ED ENRICO CRISTIANO, DEL RUGBY CLUB TORINO, IN [illegible]

L'incontro di domani potrebbe essere per i rugbisti torinesi la partita della verità. Infatti vincendo al Motovelodromo contro il quindici dell'Interforze Napoli, i ragazzi del Rugby Club potranno ancora sperare di restare in serie B, poiché le due partite successive (Ova di Cento e Parabiago) si disputeranno entrambe sul terreno di corso Casale. Calendario quindi abbastanza favorevole per i bianconeri, a patto però che riescano ad incamerare i due punti disponibili a partire già da domani. Partita quindi che può valere addirittura tutto un campionato, quello della B che si sta appunto concludendo, e che nonostante tutto i ragazzi di capitan Rossini hanno dimostrato di poter meritare al pari di altre squadre viste sul rettangolo torinese, e che adesso navigano in acque molto più tranquille.

La scorsa settimana, il presidente Spinello [illegible] *richiamato in maniera decisa tutti quanti, giocatori e tecnici, ad un maggior senso di responsabilità ed all'adempimento da parte di tutti del proprio dovere, che consiste appunto nel tenere alto il nome della società e del rugby torinese, poché una città come Torino [illegible] avere una squadra degna delle gloriose tradizioni del passato.*

Le altre squadre torinesi che militano in C1, Ambrosetti e Cus Torino, stanno terminando il campionato alternando ottime prestazioni ad altre [illegible] mediocri. Nel girone della C2, il Valledora, invece, sta conducendo al comando punti di vantaggio sul Lunardelli Biella, disputando ottime partite sia dal lato agonistico che tecnico.

m. g.

oroscopo di domani

ARIETE (21 marzo - 20 aprile)
Domenica piacevolissima, caratterizzata da rapporti sociali gratificanti e [illegible] animazione perfino [illegible] prudenti [illegible] automobile e nel praticare un ev[illegible] sport: se riuscirete benissimo in tutto, esiste il rischio di piccoli contrattempi.

TORO (21 aprile - 21 maggio)
Non c'è [illegible]. Siete proprio innamorati di [illegible] non è adatta a voi. Crescerà in [illegible] sentimento-ragione e vi rovinerete una giornata che potrebbe essere piacevolissima. [illegible] di [illegible] e divertimi[illegible].

GEMELLI (22 maggio - 21 giugno)
Sarete un rivale in amore, sfoderando [illegible] il [illegible] fascino latino. L'oggetto del [illegible] [illegible] totale [illegible] conquistato, ma gli altri [illegible] vi perdoneranno facilmente questo successo sentimentale e cercheranno di farvelo scontare.

CANCRO (22 giugno - 22 luglio)
Nonostante la [illegible] sentimentale [illegible] ritornata serena, vi sentirete [illegible] a [illegible] voi, con una gran voglia di ricominciare a sognarvi. Evitate perciò di [illegible] a lungo soli con il partner e frequentate [illegible] amici. [illegible].

LEONE (23 luglio - 22 agosto)
Il partner continua [illegible] farvi innervosire con [illegible] [illegible] e rifiuta i programmi grandiosi che proponete. D'altra parte, voi non vi accontentate di divertimenti modesti, di pranzi mal serviti [illegible] di cinematografi [illegible] terza visione. Scegliete una via di mezzo.

VERGINE (23 agosto - 22 sett.)
Il calore umano sembra cancellato dal vostro modo [illegible]. Soltanto chi vi conosce bene e non si lascia ingannare dalla vostra timidezza, può accettarvi come siete e amarvi lo stesso. Ma il prossimo [illegible] perdona l'aridità ad [illegible] di frequentarvi.

BILANCIA (23 sett. - 22 ott.)
[illegible] bisogno [illegible] piacere e di compiacere [illegible] Bilancia [illegible] soddisfatto con l'aiuto del fascino personale in rialzo, ma a patto che i nati nel Segno controllino il nervosismo. Piacevoli [illegible] in compagnia di persone note o importanti.

[illegible] (23 ott. - 22 nov.)
Continuerete ad [illegible] su [illegible] potrebbe fare il partner in vostra assenza e siccome siete masochisti rinuncerete ad un appuntamento con lui per poi starvene a casa a cantare. Evitate, almeno, le indagini [illegible] «investigatore».

[illegible] (23 nov. - 21 dic.)
Sentirete il bisogno di sbalordire qualcuno con la vostra prodigalità. Ma non ci riuscirete, se sarà chiaro che i soldi buttati dalla finestra hanno lo scopo di favorire soltanto voi stessi e le vostre ambizioni.

CAPRICORNO (22 dic. - 20 genn.)
Sarete occupatissimi [illegible] [illegible] la persona che [illegible] come partner. Nella vostra testa è già deciso, quindi vi sentirete disposti a cimurre l'ignaro soggetto anche [illegible] mesi, perché voi siete maestri delle attese.

ACQUARIO (21 genn. - 18 febbr.)
Per ottenere il [illegible] [illegible] cui ambite, dovrete scendere ad un compromesso. La vostra diplomazia e il vostro senso dell'opportunità vi suggeriranno le parole giuste in un dialogo con una persona importante. Ma non siate vaghi.

[illegible] (19 febbraio - 20 marzo)
Frequentate gli amici intimi perché solt[illegible] loro saranno [illegible] grado di sopportare le vostre lamentele. Poserete a vittime più del solito: se anche vincerete al Lotto, [illegible] drammatica la [illegible]sione su come e dove impiegare il de[illegible].

NILUS

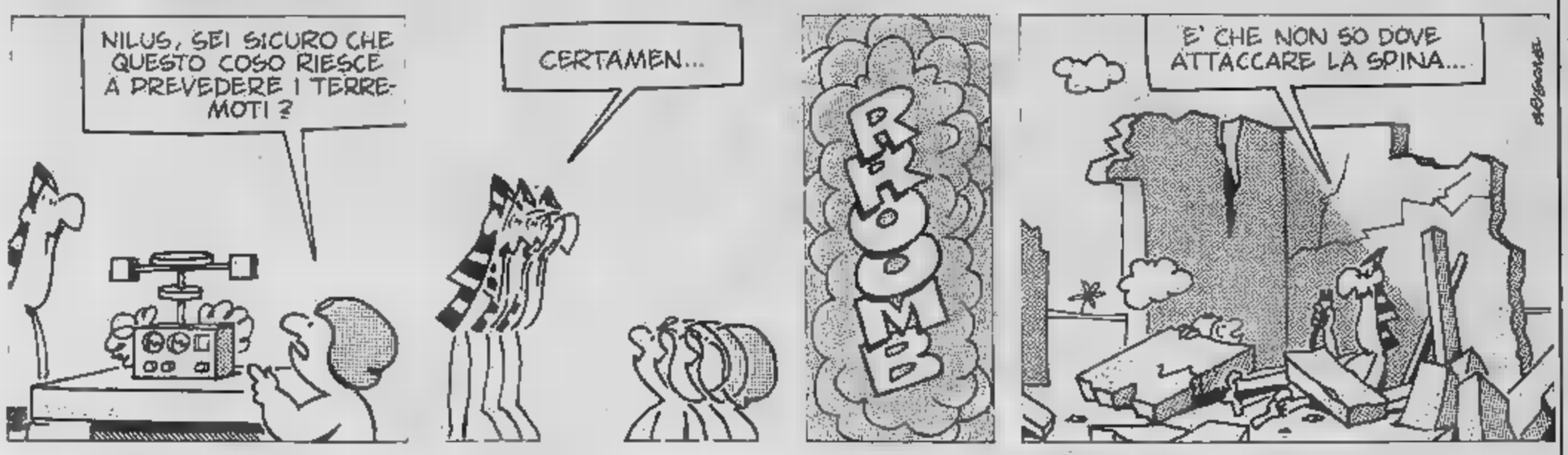

KOKY

RITROVI

AL BAGATELLE (str. Cavoretto, 2): 21.
ARLECCHINO: ore 21 Le Metrò.
BELLE ARTI: 15,30-21 ballo liscio.
CIGNO D'ORO (617285): 21 liscio.
CLUB 84: ore 21 danze.
DU PARC: ore 21 Nuccio Nicosia.
EDEN: 15,30-21 Rocky e Raffaele.
FARO: ore 15,30-21 Rommy.
FORTINO: ore 16,30 ingresso libero - liscio. Ore 21 liscio i Lord's.
GARDEN: 15,30 pomeriggio dell'amicizia. 21 ore liete del sabato sera.
LA PERLA: ore 15,30-21 danze.
LE ROI: ore 21 Bal Musette.
MARBAUA: ore 21 I Ragazzi del Sole.
ODEON: 15,30 ingresso omaggio dame; ore 21 General Sound.
PRINCIPE: ore 21 Il Quadrifoglio.
TROCADERO: 21 La Nuova Riforma.

CHIODO'S - Piano Bar (Ormea 1, 650.5642): al piano N. Thomas-Valerio.
IL QUADRATO (Ornato 6 bis - 873.572).
SAN GIORGIO - Valentino - Ristorante - Danze: orch. Dino Novara.
SHAKER - PIANO BAR (via C. Battisti 3, tel. 532.492): Bernard Thomas, Krystyne, Renzo Gallino.
SHAKER DISCOTECA: ore 21.

CINEMATOGRAFI

FUORI CITTA'

[illegible]
SADA: La ragazza di Trieste.
AVIGLIANA
[illegible] E.T. [illegible]
BORGARO
ROYAL: L'invincibile Ninya.
CARMAGNOLA
LUX: Dio li fa poi li accoppia. Non vist.
MARGHERITA: In viaggio con papà. Non vist.
[illegible]
ROMA: E.T. l'extraterrestre.
CHIUSA S. MICHELE
GLORIA: Due gocce d'acqua salata.
CHIVASSO
POLITEAMA: Pronto... Lucia.
CIRIE'
ITALIA: chiuso per lavori.
NUOVO: chiuso per lavori.
CUORGNE'
[illegible] Il tempo delle mele 2.
MARGHERITA: Il conte Tacchia.
GIAVENO
S. LORENZO: Firefox volpe di fuoco.
[illegible]
P[illegible] [illegible] avanti tu [illegible] mi [illegible] da ridere.
LANZO
CATALAND: Tenebre.
LEINI'
AMBRA: Blade Runner. Non vist.
MONTANARO
VITTORIA: Vizi porno di una modella.
NICHELINO
[illegible] Ghiaramonte, I. Di Benedetto, N. D'Angelo, M. Merola.
NONE
[illegible] Banana Joe.
ORBASSANO
MODERNO: Rambo, S. Stallone.
[illegible]
HOLLYWOOD: Il verdetto.
ITALIA: Britannia Hospital.
NUOVO: Rambo.
PRIMAVERA: Police Station turno di notte.
RITZ: Delitto al ristorante cinese.
PIOSSASCO
S. GIORGIO: E.T. l'extraterrestre.
S. AMBROGIO
[illegible] La ragazza di Trieste.
[illegible]
S. SICARIO: Violentemente mia.
SESTRIERE
FRATTEVE: Rambo.
SETTIMO
BECCARIS: E.T. l'extraterrestre.
GARIBALDI: Amici miei atto II.
VALPERGA
[illegible] [illegible] di [illegible]
VENARIA
SUPERCINEMA: In viaggio con papà.
DANTE: E.T. l'extraterrestre.

Annunci Economici Facili

La Stampa offre [illegible] nuovo servizio:
gli annunci economici via filo.
Dettate il vostro annuncio [illegible] Publikompass
(011) 6502165. Riceverete l'indicazione
del costo [illegible] potrete comodamente effettuare
il pagamento presso il più vicino sportello
della Cassa di Risparmio di Torino
o dell'Istituto Bancario San Paolo di Torino.

Da questo momento
il vostro annuncio [illegible] in buone mani.

STAMPA SERA

Vendere, comprare, cercare, trovare. Basta telefonare!

OROSCOPO DELLA SETTIMANA di OLGA ZONCA

Gemelli, attenti a non strafare...

[illegible] (21 marzo-20 aprile)

Ancora colpi di fortuna per l'Ariete se [illegible] si lascia vincere [illegible] improvvisa crisi di antisocialità [illegible] se non cade in un tetro pessimismo, di fronte ad un piccolo problema da risolvere. Belle novità per tutti e amicizie caratterizzate [illegible] fedeltà.

TORO (21 aprile-20 maggio)

Una storia sentimentale, che potrebbe essere bellissima, mette in crisi i nati in aprile, perché in questa settimana [illegible] riescono ad adattarsi alla vita di coppia. Pericolo di ambizioni compensatorie [illegible] utopistiche. Routine soddisfacente per i nati in maggio.

[illegible] (21 maggio-20 giugno)

Come al solito, esiste il rischio di strafare. Il buon umore, le compagnie galvanizzanti [illegible] rappresentano un motivo sufficiente per dimenticare i principali impegni e per mettere in pericolo, [illegible] atteggiamenti superficiali, amore e lavoro.

CANCRO (21 giugno-22 luglio)

Settimana caratterizzata da ore piacevoli, anche se la tensione [illegible] non si è ancora allentata. Amori sereni per i nati in giugno, soddisfazioni professionali per i nati in luglio.

LEONE (23 luglio-23 agosto)

Se tutto [illegible] a gonfie vele per il Leone [illegible] agosto, il Leone di luglio rischia uno smacco nella sfera sentimentale: presuntuoso com'è, non sopporta che qualcuno [illegible] cada immediatamente tra le braccia, quando lui decide di aprirle.

[illegible] (24 agosto-23 sett.)

Belle novità in amore, [illegible] i nati in agosto. Delusioni in molti campi per la Vergine di settembre, perché la realtà della vita non corrisponde alle sue fantasie morbose. Meglio affrontare i problemi con [illegible]

BILANCIA (24 sett.-23 ottobre)

[illegible] nati [illegible] Segno più armonico dello Zodiaco perdono il vantato equilibrio, [illegible] agitati [illegible] nervosi, [illegible] comportano senza la proverbiale diplomazia e si fanno [illegible] nemici. Inutile [illegible] propositi di vendetta, meglio stare calmi ed evitare le polemiche.

[illegible] (24 ottobre-23 nov.)

Rischio di una rottura definitiva in amore, per lo Scorpione di ottobre. D'altra parte, i nati nella prima decade devono, comunque sia, prepararsi ad accettare una rinuncia. Tutto bene, specialmente sul lavoro [illegible] nei rapporti sociali, per lo Scorpione di novembre.

[illegible] (24 nov.-22 dicembre)

Continua il periodo [illegible] agitazione produttiva, con possibili cambiamenti in ogni settore della vita. I più sensibili a questi influssi innovatori [illegible] i nati negli ultimissimi giorni [illegible] novembre e nei primi di dicembre.

CAPRICORNO (23 [illegible] gennaio)

Una bella storia d'amore potrebbe galvanizzare i nati in dicembre, perché il rapporto sentimentale viene approvato dal raziocinio. Per i nati in gennaio, la settimana è caratterizzata da serenità sul lavoro [illegible] in campo sociale. Ingiustificato, quindi, l'eventuale cattivo [illegible]

ACQUARIO (21 genn.-19 febbraio)

I nati in gennaio non si adattano alla vita [illegible] coppia e rischiano [illegible] rottura di un rapporto affettivo. I nati in febbraio sono soddisfatti delle loro relazioni sociali [illegible] si sentono appagati [illegible] settimana ricca di animazione.

[illegible] (20 febbraio-20 [illegible])

Continua la fortuna per i nati in febbraio che cambiano in meglio la loro esistenza, in tutte le sfaccettature. Pericolo di confusione mentale per i nati in marzo che rischiano di commettere errori [illegible] giudizio [illegible] di comportamento.

Influssi lunari

Se i Pianeti lenti (Plutone, Nettuno, Urano) possono influenzare intere annate, se i Pianeti semi-lenti (Saturno [illegible] Giove) fanno sentire i loro influssi nell'arco di un mese, se i Pianeti veloci (Marte, Venere e Mercurio) agiscono nell'arco di [illegible] settimana o poco più, la capricciosa, velocissima Luna limita la sua suggestione [illegible] poche ore, ma può spingere gli uomini ad azioni... appunto lunatiche. Vediamo dunque la sua collocazione nello Zodiaco, giorno per giorno e consideriamo [illegible] conseguenze.

SABATO 19 — La Luna transita da 19° in **Toro** a 2° in [illegible] **melli**: la sensibilità [illegible] **Toro** nato dopo il 9 Maggio reagisce [illegible] stimoli sentimentali, quella dei **Gemelli** nati [illegible] primi due giorni del Segno accolta le sollecitazioni cerebrali e dialettiche. L'osservazione di un particolare apparentemente trascurabile [illegible] modo [illegible] **Vergine** [illegible] dopo l'11 Settembre di [illegible] risultati concreti; un momento di riflessione suggerisce al **Capricorno** nato dopo il 10 Gennaio una azione producente sul lavoro. La [illegible] [illegible] l'**Acquario** nati nei primi due giorni del Segno perseguono [illegible] ottengono un piccolo [illegible] sociale, in modo lucido e freddo. Malessere psichico per i nati tra l'11 e il 26 Novembre: lo **Scorpione** [illegible] angosciato, il **Sagittario** depresso [illegible] irrequieto.

[illegible] **20** — La Luna transita [illegible] 2° a 16° in **Gemelli**: i nati tra il 23 Maggio e il 6 Giugno hanno la meglio [illegible] [illegible] un rivale in amore. Il desiderio di affermazione della [illegible] na- [illegible] tra il 26 Settembre e l'8 Ottobre viene [illegible] per mez- [illegible] del fascino personale; il bisogno di successo sociale del- l'**Acquario** nato tra il 23 Gennaio e [illegible] 6 Febbraio viene accontentato [illegible] l'abilità al saggio compromesso. Una prodigalità fuori luogo, atta soltanto a sbalordire, caratterizza la giornata del **Sagittario** nato tra il 26 Novembre e l'8 Dicembre. I **Pesci** nati tra il 22 Febbraio e il 7 Marzo danno la caccia [illegible] fantasmi e la **Vergine** nata [illegible] il 26 Agosto [illegible] l'8 Settembre manca di calore umano.

[illegible] **21** — La Luna transita in **Gemelli** da 16° in poi. Sono dunque i **Gemelli** nati dopo [illegible] [illegible] Giugno ad [illegible] vittoriosi in amore. La **Bilancia** nata dopo [illegible] Settembre è raffinata e coerente nei suoi rapporti sentimentali; l'**Acquario** nato dopo il [illegible] Febbraio emana un sottile fascino intellettuale. Il **Sagit-** [illegible] nato dopo l'8 Dicembre manca di autocontrollo [illegible] racconta bugie in buona fede; i **Pesci** nati dopo il 7 Marzo disperdono le loro energie in falsi romanticismi; la **Vergine** nata dopo l'8 Settembre vive di idee fisse.

MARTEDI' 22 — La Luna transita in [illegible] fino [illegible] 14°: i [illegible] prima del 6 Luglio sono romantici [illegible] essere edolcinati ed esercitano un positivo influsso sul partner. Lo **Scorpione** nato prima [illegible] 6 Novembre è appassionato senza essere ossessivo [illegible] affascina qualcuno; i **Pesci** nati prima [illegible] 5 Marzo uniscono all'intuizione una inconsueta logica [illegible] fanno centro. Il **Capricorno** nato prima del 5 Gennaio manca della consueta [illegible] stanza; l'**Ariete** nato prima [illegible] 4 Aprile trova difficoltà nei suoi contatti con il prossimo; [illegible] **Bilancia** nata prima [illegible] 6 Ottobre è impaziente [illegible] polemica.

MERCOLEDI' 23 — La Luna transita [illegible] **Cancro** da 14° [illegible] 28°: sono i nati dopo il 6 Luglio [illegible] essere euforici e in stato di grazia per un felice rapporto sentimentale. Lo **Scorpione** [illegible] dopo il 6 Novembre agisce [illegible] molto equilibrio interiore e affascina gli amici; i **Pesci** nati dopo il 6 Marzo sfoderano [illegible] buona dose di umorismo [illegible] divertono chi li avvicina. Il **Capri-** [illegible] nato dopo il 5 Gennaio mette dei freni emotivi ai suoi impulsi; [illegible] nato dopo [illegible] [illegible] Aprile è incoerente [illegible] manca di scrupoli; la [illegible] nata dopo il 6 Ottobre non riesce a soddisfare il suo desiderio di intesa [illegible] il prossimo.

GIOVEDI' 24 — La Luna transita da [illegible] in **Cancro** [illegible] 12° in **Leone**. I più euforici dello Zodiaco [illegible] i nati tra il [illegible] Luglio [illegible] il 4 Agosto: il [illegible] vive in una dolce armonia [illegible] sentimenti [illegible] di pensieri, il [illegible] gode [illegible] un perfetto equilibrio tra esigenze psichiche [illegible] necessità pratiche. **Scorpione** [illegible] **Pesci**, nati negli ultimi due giorni [illegible] Segno, [illegible] sensibili a modo loro, [illegible] primo in maniera passionale, il secondo [illegible] intuitiva comprensione. Il **Sagittario** nato prima del 4 Dicembre [illegible] [illegible] [illegible] brillante che risolve un problema; l'**Ariete** nato prima [illegible] [illegible]

La Luna dice che...

Aprile agisce in modo coerente e risoluto [illegible] un tempo e ottiene un successo personale. Piccole, improvvise sfortune innervosiscono il **Capricorno** nato negli ultimi due giorni [illegible] Segno [illegible] indispongono l'**Acquario** nato tra il 21 Gennaio e [illegible] [illegible] Febbraio.

[illegible] [illegible] — La Luna transita da 12° [illegible] 27° in **Leone**: uno stimolo tanto superficiale quanto vistoso sollecita la sensibili- [illegible] dei nati tra il 4 e il 20 Agosto, inducendoli ad un gesto di prestigio. La risolutezza [illegible] il tempismo facilitano la riuscita [illegible] **Sagittario** nato tra il 4 e [illegible] 19 Dicembre; il temperamento viva- [illegible] e sicuro [illegible] il [illegible] dell'**Ariete** nato tra il [illegible] e il 17 Aprile. La distrazione e la mancanza di logica nuocciono all'**Acquario** nato tra il [illegible] e il 16 Febbraio. I [illegible] tra il 2 e il 17 Maggio [illegible] i nati tra il 3 e il 20 Novembre competono in possessività e gelosia: il **Toro** rumina vendette, lo **Scorpione** esplode in scenate.

Il segno favorito

[illegible] nella scorsa settimana abbiamo parlato di fortune sentimentali per [illegible] **Leone**, nei prossimi giorni il [illegible] potrebbe riguardare ogni altra sfera della vita. E' ben vero che i nati in luglio potrebbero litigare [illegible] il partner che si comporta in modo troppo umile per i loro gusti, ma [illegible] altrettanto vero che [illegible] **Leone** si sentirà addosso una gran voglia di agire, [illegible] modo magnifico e magnanimo che preferisce. Andrà così incontro a sicuri successi professionali [illegible] sociali, perché il ruolo scelto verrà interpretato magistralmente, [illegible] risolutezza e tempismo. Il temperamento vivace e sicuro favorirà ottimi rapporti [illegible] tutti [illegible] gratificazioni a non finire. I più soddisfatti sembrano [illegible] i [illegible] nei primi tre e negli ultimi tre giorni [illegible] Agosto, perché i cambiamenti in meglio [illegible] più plateali. Qualche ostacolo alla riuscita potrebbero incontrarlo i nati in Luglio che devono reagire al pessimismo.

Il segno in difficoltà

Le Stelle non aiutano, in settimana, lo **Scorpione** di Ottobre, cui tutto sembra andare storto. Così il nostro Personaggio, solitamente vulcanico e ricco di forza morale, sembra ripiegarsi [illegible] se stesso, chiuso in una crisi di pessimismo. Se [illegible] colpa è di **Saturno**, vogliamo ricordare [illegible] il Pianeta delle restrizioni spazza via le cose già logore, ma consente [illegible] conservare, con la pazienza [illegible] con [illegible] tenacia, i valori in cui [illegible] crede. Non ai crogioli, dunque, lo **Scorpione** di Ottobre nel suo masochismo, [illegible] [illegible] butti allo sbaraglio, [illegible] guidare [illegible] temperamento vincente. In amore, non dia peso alle incomprensioni e aspetti tempi più favorevoli per decidere [illegible] vuoi troncare — o [illegible] — la relazione: in [illegible] parola, temporeggi. In [illegible] professionale e sociale eviti di strafare, vinca le tendenze distruttrici [illegible] cerchi [illegible] rimandare quello che [illegible] è urgente. Affronti ciò che deve con la serietà e il coraggio che non gli mancano certo e uscirà indenne [illegible] periodo grigio, vincendo, con il libero arbitrio, anche gli influssi negativi delle Stelle.

Consigli

AMORE — Con [illegible] nella prima decade, il **Toro** di Aprile dovrebbe vivere un momento magico [illegible] dimenticare le preoccupazioni che affliggono soprattutto i nati intorno al giorno 23. La donna-**Toro**, che generalmente detesta il semplice flirt, dovrebbe lasciarsi corteggiare [illegible] troppi calcoli, dimenticando il tipico complesso di inferiorità [illegible] dedicando le sue doti di perfetta padrona di casa a chi dimostra interesse per lei. In questo modo, [illegible] settimana si rivelerà piacevolissima, mentre i rapporti sentimentali potrebbero anche trasformarsi in legami concreti. Il maschio **Toro**, geloso e possessivo quanto la femmina, sopporti che la partner [illegible] più spiritosa di lui [illegible] provi a prendere l'esistenza a due allegramente, godendosi le gioie che la vita può offrirgli, senza diffidenze. Con questo comportamento, potrebbe davvero nascere una bella unione. Se poi il nuovo legame [illegible] si [illegible] duraturo, non è il [illegible] di farne un dramma: il rapporto può rappresentare una utilissima quanto piacevole boccata [illegible] ossigeno.

LAVORO — Entro il prossimo giovedì, il **Cancro** [illegible] Luglio dovrebbe portare a termine le [illegible] lasciate in sospeso nelle attività. Incontrare persone [illegible] potrebbero essergli utili e concludere ogni cosa incompiuta, visto che nei primi giorni della settimana **Marcurio** è [illegible] positivo e offre un valido aiuto nella sfera sociale-professionale. In quanto al [illegible] di Giugno, non ha bisogno [illegible] agire in fretta: [illegible] protezione di **Saturno** è a lunga scadenza e consente consolidamenti futuri, importanti in ogni campo [illegible] vita. A tutti, però, un consiglio: occorre tenere a bada [illegible] tensione [illegible] evitare i repentini cambiamenti [illegible] umore e soprattutto lasciar perdere i musi lunghi con il partner visto che l'amore si [illegible] sereno e senza [illegible] Con un comportamento attivo [illegible] allegro, la settimana [illegible] producente per ogni [illegible] nel Segno e sono previste delle ore molto felici, in compagnia di persone congeniali.

Tornei
Partite
Curiosità
GLI SCACCHI

[redacted] uto

❶ Analizziamo [redacted] classico attacco all'arrocco

❷ Torna il Campionato [redacted] «superiori»

❸ Parliamo [redacted] un [redacted] talento: Spartaco Sarno

❶ *Il Bianco vince con... 13 [redacted] di Donna*

La debolezza dell'arrocco rappresenta [redacted] principali temi [redacted] gioco presenti nelle partite di torneo. Anche un principiante è [redacted] grado di cogliere quando l'avversario si trova [redacted] i pezzi sviluppati in modo [redacted] poter offrire scarsa [redacted] al loro monarca. Il punto cruciale è che molti [redacted] sfruttare correttamente tale debolezza. Vediamo perciò [redacted] come si può agire.

Agzamov-Deiban (Unione Sovietica 1982) Difesa Ovest-indiana: 1. d4, [redacted] 2. c4, e6 3. Cf3, [redacted] 4. a3, Ab7 5. Cc3, d5 *(dopo 5. ..., Ce4 6. Cxe4, Axe4 7. e3, Ae7 8. Ad3, Axd3* [redacted] *Dxd3, d5 10. e4, 0-0 11. 0-0, dxe4 12. Dxe4, Cd7 13. Dc6,* [redacted] *14 b4* [redacted] *Af4, il Bianco ha* [redacted] *leggero vantaggio)* 6. cxd5, Cxd5 7. e3 *(ugualmente giocabili* [redacted] *7. Da4+* [redacted] *7. Dc2)*, Ae7 8. Ab5+, c6 9. Ad3, 0-0 *(contro Kasparov Tukmakov ha recentemente giocato 9. ..., CxC3 10. bxc3, c5 11. 0-0, Cc6 12. Ab2, 0-0 13. De2, Tc8)* 10. [redacted] *(costringendo* [redacted] *a spingere in h6)*, h6 *(è chiaro che a 10. ..., g6 sarebbe seguita 11. h4)* 11. e4, Cxc3 12. bxc3, c5 13. 0-0, Cc6 14. Ab2 *(giustamente il Bianco piazza l'AD in b2, puntato contro l'arrocco nero, trascurando il controgioco dell'avversario sull'ala* [redacted] *Donna)*, a6 15. Tad1, cxd4 16. cxd4, b5 17. De2 *(il posto* [redacted] *D ora* [redacted] *sull'ala* [redacted] *Re)*, Te8 18. De3, Af8 19. Df4. Tc8 20. h4, Ca5 21. d5, exd5 *(non si può giocare 21. ..., Cc4 per 22. dxe6)* 22. exd5, Cc4 *(dopo 22. ..., Axd5 il Bianco minaccia 23. Ce5 seguita da* [redacted] *Cxf7, 24. Df5* [redacted] *24. Ae4)* 23. Aa1, Tc5 24. Df5, g6 [redacted] Dg4, h5 *(se 25. ..., Ag7 26. Axg7, Rxg7 27. Dd4+* [redacted] *28. Dxc5)* 26. Dd4, [redacted] *(muovendo solo la Donna il Bianco ha costretto il N. ad* [redacted] *i tre pedoni dell'arrocco.* [redacted] *suo attacco entra ora* [redacted] *fase decisiva)* 27. Df4, Txd5 28. Dg3 *(se 28. Axf6, Dd6!)*, g5 29. hxg5, fxg5 30. Axc4, bxc4 31. Txd5, Dxd5 32. Cxg5, Dd3 33. Df4, Dd5 [redacted] Dg3, Dd3 35. Cf3, Rh7 36. Df4, Ad5 *(se* [redacted] *..., Dg6 37. Cg5+, Rg8 38. Dxc4+ o 37. ..., Rh6* [redacted] *Ce4+, Rh7 39. Cf6+)* 37. Cg5+, Rg8 38. Df6, Il Nero abbandona. La minaccia 39. Dh8 è imparabile.

[redacted] a:
Stampa Sera, [redacted] «Gli [redacted] chi» - via Marenco [redacted] - Torino

❷ *Trampolino per [redacted] i «big» di [redacted]*

Dopo un'assenza [redacted] alcuni anni, torna finalmente [redacted] Torneo [redacted] scuole medie superiori, [redacted] manifestazione che in passato portò alla ribalta i più forti giocatori torinesi. [redacted] conseguenza più evidente [redacted] quest'assenza [redacted] il diminuire di nuovi talenti scacchistici [redacted] la conseguente [redacted] del settore giovanile.

La gara, organizzata dalla Società Scacchistica sotto gli auspici [redacted] provveditorato agli studi, [redacted] riservata a squadre [redacted] giocatori più una riserva (facoltativa); ogni istituto può [redacted] rappresentato da più squadre. Il calendario di gioco: venerdì 15 aprile (ore 15) 1° turno; 22 aprile 2° turno; 29 aprile 3° turno; [redacted] maggio 4° turno; 13 maggio 5° turno [redacted] premiazione. [redacted] tempo di riflessione è stabilito in 1h 45' [redacted] le prime 40 [redacted] più 15 minuti ciascuno per terminare la partita. Le iscrizioni devono pervenire alla Società Scacchistica (via [redacted] 6) entro [redacted] 13. A tutti i partecipanti verrà data in omaggio l'iscrizione alla S.S.T.

[redacted] riportare le date del semilampo inseriti nel nuovo Grand Prix, [redacted] scorso, ho [redacted] un [redacted]: il «Trofeo Città di Carmagnola» [redacted] svolgerà nei giorni 22 e 24 maggio mentre invece [redacted] Campionato provinciale semilampo si disputerà [redacted] 29 e 30 settembre [redacted] farà parte [redacted] manifestazioni del «Settembre Carmagnolese».

❸ *Un candidato che è [redacted] a [redacted] anni*

La vittoria del diciottenne Spartaco Sarno al torneo internazionale di prima classe di Genova e la conseguente promozione a candidato maestro sono l'ulteriore conferma del valore di questo giovanissimo giocatore, dotato di uno stile aggressivo e fantasioso. A Genova, Sarno ha vinto tutte le par[redacted] giocate. Osserviamolo nella seguente Ovest - [redacted] in cui riesce a scardinare, con tecnica sicura, [redacted] difesa avversaria.

Sarno - Rodella: 1. d4, Cf6 2. c4, e6 3. Cf3, [redacted] 4. g3, Ab7 5. Ag2, c5 6. D5, [redacted] 7. Ch4, Ae7 8. exd5, [redacted] 9. Cc3, 0-0 10. 0-0, [redacted] 11. Cf5, Af8 12. e4, Cbd7 (secondo un'analisi effettuata [redacted] P. Lionetti il Nero doveva giocare Ca8 per portarlo poi in c7 [redacted] poi seguire [redacted] spinte a6 e b5) 13. Tfe1, [redacted] 14. a4, Ce5 15. Ce3, Dd7 16. f4, Cg6 17. Cc4, Dc7 18. [redacted] mossa che permette al Bianco [redacted] ottenere una posizione strategicamente superiore), Cd7 (se 18. ..., dxe5 19. d6) 19. e6, fxe6 20. dxe6, Cf6 21. f5, Axg2 22. Rxg2, [redacted] 23. Cxe5, dxe5 24. Ag5, Tad8 [redacted] Df3, Td4 26. Axf6, gxf6 27. Cd5, Dg7 28. Tad1, Txd1 29. Txd1, Td8 30. Dd3, Rh8 31. Dxa6, Dg4 32. Df1, De4+ 33. Df3, Dc2+ 34. Rh3, Da4 35. Cc3, De8 36. Txd8, Dxd8 37. Dd5, [redacted] 38. g4, h5? 39. g5, fxg5 40. De5+, Il Nero abbandona.

Sicuramente Sarno, e [redacted] lui altri giovani promettenti della Scacchistica Torinese, già nel prossimo campionato assoluto e, [redacted] giugno, al Festival internazionale faranno parlare di sé.

La partita

Ci occupiamo quest'oggi del match di selezione al campionato mondiale che calamitano l'attenzione degli appassionati [redacted] tutto il mondo. A Welden, in Austria, si è da poco iniziato l'incontro tra [redacted] sovietico Smyslov [redacted] tedesco occidentale Hubner; in Germania, e per l'esattezza [redacted] Bad Kissingen, il 25 mar[redacted] prenderà il via quello tra [redacted] vicecampione [redacted] Korchnoy [redacted] l'ungherese Portisch. Rimane da fissare [redacted] data di inizio del match tra l'ungherese Ribli ed e il filippino Torre, per il quale [redacted] sono [redacted] avanti le Filippine come Paese ospitante. In fase avanzata, a Mosca, l'incontro Kasparov - Beljavsky: dopo 6 partite il punteggio è di 3,5 [redacted] 2,5 in favore [redacted] Kasparov. Riportiamo l'interessante posizione [redacted] 5ª partita vinta [redacted] Kasparov coi Bianchi. Tocca muovere al Bianco: 21. Ce4, [redacted] 22. exf4, gxf5 23. Dxf5, dxe4 24. Dg4+, Rh7 25. Txd8, [redacted] 26. Dxh4+, Rg8 27. De7, e3 28. Te1, exf2+ 29. Rxf2, Td2+ [redacted] Te2, Txe2 [redacted] Il Nero abbandona dopo poche [redacted]

NOTIZIE FLASH

Il calendario delle manifestazioni cittadine propone venerdì prossimo (ore 20,30) l'inizio del Campionato Torinese Assoluto, [redacted] gara di più alto contenuto tecnico con la presenza dei giocatori di categoria magistrale più i primi cinque classificati del Tori[redacted] Open, conclusosi lunedì con la vittoria [redacted] giovane Cerutti.

Questa [redacted] classifica finale:
Punti 7,5: Cerutti.
Punti 7: Giorda.
Punti 6,5: Settis.
[redacted]: [redacted] Donna, Di Giugno, Coha, Sarno, Rolfo, Manzardo, Gazziero, Pozzi.
Punti 5,5: [redacted] Giorgis, Mandosio, Burlan[redacted] (primo dei juniores), Orgera R., Balduino.

Punti [redacted] Cottone, Barbasio, Marvin, Ponte, Risso, Coquerant J., Talamo, Mo, Aglietti, Boccalatte, Saracco, Zotto.

● Il prossimo campionato italiano asso[redacted] «semilampo» si svolgerà a S. Giorgio [redacted] Legnano nei giorni 24 e [redacted] aprile prossimi. I partecipanti dovranno giocare 13 turni, secondo [redacted] metodo italo-svizzero (il sorteggio [redacted] effettuato elettronicamente). Inizio domenica [redacted] alle ore 14,30. Le iscrizioni dovranno pervenire entro venerdì [redacted] (dalle ore 20 [redacted] 24) [redacted] numero 0331 / 402.194. Quota [redacted] iscrizione lire 10.000.

● E' in [redacted] il torneo open [redacted] *Rivalta*, [redacted] la partecipazione di 74 giocatori. Sono in [redacted] alla classifica provvisoria della gara, che si svolge [redacted] il nuovo Municipio [redacted] martedì sera, Ferrero e Liftredo, seguiti [redacted] Femia, Bigando, Beltramo G. e Colombo.

● A *Piossasco*, nel centro sociale di vi[redacted] Alfano, tutti i martedì dalle ore 17 alle 19, il Comune promuove attività scacchistiche per ragazzi, in preparazione del campionato giovanile under 18.

PARLIAMO DI BRIDGE

a [redacted]

Questa settimana bridgistica è stata animata da tre importanti tornei che hanno visto impegnati giocatori [redacted] tutte le categorie.

Iniziamo [redacted] il **Campionato Torinese** [redacted] **Coppie** che [redacted] disputa al Circolo del Bridge di via Santa Maria dove [redacted] sono concluse le eliminatorie [redacted] Gruppo C (giocatori non classificati). Nella prima seduta si [redacted] piazzati al primo posto Novara e Vercellino, mentre, in seconda seduta, hanno vinto Pasini-Consiglio.

Ecco la classifica fino al decimo posto:

1. Pasini-Consiglio; [redacted] Guzzo-Barzero; 3. Baraldi-Tovo; 4. Facciano-Panero; 5. Beretta-Sandri; 6. Zago-Pezzana; 7. Novara-Vercellino; 8. Rosati-Soave; [redacted] Prono-Casulli; 10. De Simone-Trojano.

Oltre alle suddette, altre 14 coppie — per un totale, quindi, di 24 — delle 50 partecipanti si [redacted] qualificate per il turno successivo. Le semifinali [redacted] Gruppo C [redacted] appe[redacted] terminate presso il Circolo Ufficiali e la settimana prossima daremo i risultati.

Scrivete a:
Stampa Sera, rubrica
[redacted] Bridge»
[redacted] Marenco 32 - Torino

Al Green Park di Gruere sono invece in corso le semifinali [redacted] Gruppo B (3ª Fiori, Quadri, Cuori).

Passiamo al **Torneo Regionale di Casale,** un classico dei tornei piemontesi [redacted] coppie, che [redacted] è svolto presso la Sala Tartara [redacted] Mercato Pavia con il patrocinio [redacted] Comune e dell'Ente Manifestazioni Casale.

Delle 92 coppie partecipanti [redacted] sono classificate ai pirmi [redacted] posti rispettivamente Brizio-Dardanelli (Cuneo); Buscaglia-Turco (Novara) [redacted] Rivera-Rivera (Vigevano).

La rappresentanza torinese, forte di numerosi giocatori, si [redacted] aggiudicata il 7° posto con Pietri-Rebora [redacted] il 9° con Bollea-Co[redacted]

L'appuntamento più importante [redacted] però a Roma, con [redacted] **VI Trofeo Intercontinentale Assicurazioni,** conclusosi nei saloni dell'Hotel Hilton domenica [redacted] La manifestazione, un torneo internazionale [redacted] squadre, vede ogni anno presenti teams di tutta Europa. A questa VI edizione hanno partecipato 216 squadre, un [redacted] calo rispetto alle 255 dell'anno scorso.

Ha vinto per la [redacted] volta consecutiva la squadra capitanata [redacted] Camillo Pabis Ticci (il quale ebbe parte di protagonista nelle gesta del nostro Blue Team [redacted] campionati del mondo) sconfiggendo all'ultimo turno la squadra di Spotorno, com'era — curiosamente — già avvenuto l'anno scorso.

[redacted] team Modiano (di Trieste), formato da De Sario-Zenari e dai torinesi Vivaldi-Pittalà, [redacted] aggiudicato il secondo posto. Nelle prime posizioni la squadra Lavazza [redacted] Torino.

Per Pittalà [redacted] Trofeo di Roma ha segnato il rientro agonistico dopo un lungo periodo di assenza dalle competizioni, ed è proprio [redacted] Vivaldi-Pittalà la smazzata che vi proponiamo oggi.

Contratto 4 picche

♠F987
♥X
♦RFXX
♣RXXX

Ovest		Est
♠X ♥RDXX ♦AXXX ♣FXXX	[redacted] O E S	♠XXX ♥AXX ♦DXXX ♣A10XX

[redacted] ARD10X
♥F10987
♦XX
♣D

L'attacco è giunto da Ovest che ha giocato una cartina di fiori sulla quale Vivaldi [redacted] passato [redacted] cartina del morto ed Est l'Asso, rinviando atout preso dall'Asso di Sud che [redacted] intavolato una piccola quadri: Ovest è stato basso e il Re di Sud ha fatto la presa (passando il Fante il contratto sarebbe stato immediabilmente perso). Sul Re di fiori Vivaldi ha deposto la quadri perdente della mano, giocando poi cuori per l'Asso di Est che rinvia atout. Preso con il Re, Antonio [redacted] presentato il Fante di cuori ed essendo Ovest [redacted] basso, ha scartato una fiori del morto, incassando poi altre cinque prese a tagli incrociati.

[redacted] come Vivaldi avrebbe fatto ugualmente la mano [redacted] Ovest [redacted] l'Asso di quadri alla terza presa, rinviando fiori per il meglio: cartina di fiori [redacted] morto e taglio di Re [redacted] picche; poi Fante di cuori per l'Asso [redacted] Est che potrebbe ancora rinviare atout. In questo [redacted] il 9 dei [redacted] la presa e poi piccola fiori per il taglio di Donna di picche. Adesso piccola quadri per il [redacted] Sud e quadri da Sud per il taglio [redacted] 10 di picche restando con:

♠F2
[redacted]
♦F
[redacted]

non conta	N O E S	♠X ♥XX ♦ ♣X

♠
♥10987
♦
♣

A questo punto basta tagliare una carta [redacted] cuori con il 2 di picche del morto, [redacted] l'ultima atout e incassare il Fante di quadri e il Re di fiori.

Le tendenze che vengono dal Pitti Donna a Firenze

Gatti, tigri e leopardi... invadono il prêt-à-porter

FIRENZE — Il prêt-à-porter italiano è già entrato nell'inverno 1984 delineando l'immagine femminile alla luce della grande anteprima «Pitti Donna» allestita dal Centro Moda di Firenze.

A questa prestigiosa mostra-mercato, che da oltre vent'anni promuove la specializzazione della moda italiana nel mondo, hanno partecipato 400 aziende ultraqualificate con altrettante collezioni articolate per i vari settori dell'abbigliamento: da quello sportivo al classico, dalla galleria ai capi in pelle agli accessori.

Per la prima volta la rassegna fiorentina ha esperimentato un netto anticipo di data che ha provocato disaccordi tra gli espositori mentre ha disorientato gli operatori economici. Lo spettacolo del nostro prêt-à-porter notoriamente programmato in due tempi e due città, Firenze e Milano, dovrebbe almeno evitare intervalli prolungati ravvicinando al massimo la manifestazione fiorentina a quelle milanesi (Modit, Milanovendemoda e «Grandi Firme») per permettere ai buyers di avere una visione quasi simultanea e completa della moda italiana senza costringerli a impiegare tempo e denaro in costosi bivaccamenti tra un episodio e l'altro.

Queste le opinioni espresse dai compratori italiani ed esteri circa la nuova razionalizzazione delle date dei saloni dell'abbigliamento. In tema di moda invece hanno manifestato giudizi estremamente gratificanti concretizzandoli negli acquisti che tutto sommato hanno rialzato il morale dei produttori oltre a sollevare le sorti del nostro export.

Dalle collezioni esposte emerge uno stile improntato decisamente sul classico rinverdito da quel tocco magico di fantasia tipicamente nostrana sostenuta dal raffinato estro pittorico per il colore e dalla perfetta tecnica di lavorazione. L'ispiratrice della nuova moda invernale è indubbiamente la donna dai molteplici impegni di lavoro e con qualche desiderio di evasione nel tempo libero. E' ripresa dunque in seria considerazione la sobria linea dei pratici cappottoni sportivi, piuttosto ampi e lunghi con spalle grandi, arrotondate e ben strutturate. Bellissimi quelli di Gucci in morbida lana Principe di Galles ed a scacchi giganti.

Tailleurs e pezzi divagano sulle giacche di proporzioni, lunghezze e cadenze diverse ed altrettanta variazione dei volumi si riscontra nelle sottane. Gonne corte e midi oppure lunghe a polpaccio con alti spacchi mettono

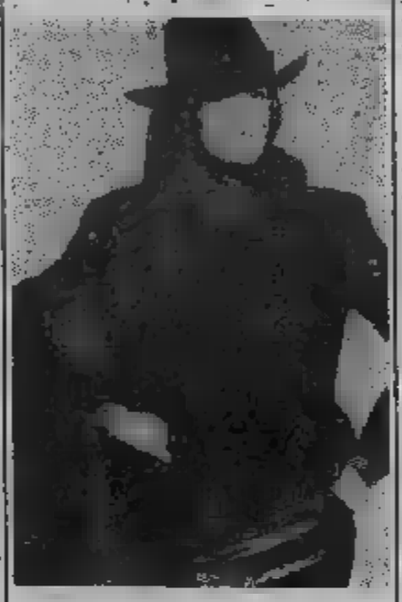

pre le gambe in vista per non escludere certo sex appeal Indica Polvere nel mostrare una collezione lineare priva di elementi superflui nella tonalità della terra bruciata in cui brillano il blu elettrico e il vinaccia, i grigi chiari e scuri.

In un clima di seduzione e femminilità appare la donna di Lips che si muove dentro tessuti morbidi e leggeri ancorati in vita e sui fianchi da splendide cinture a personalizzare abiti e chimono a pipistrello, volutamente semplici che privilegiano lunghezze oscillanti tra il polpaccio e la caviglia. Tanta severità di linea e lunghezze è interrotta dagli spacchi arditissimi sovente modellati dalle abbottonature. Sexy o casta questa sofisticata creatura? Tutto dipende dai quanti bottoni si lasciano aperti.

Pancaldi tende a percorrere il filone della funzionalità necessaria al modo di vivere del nostro tempo ma vi aggiunge un quid di glamour degli Anni Cinquanta. Moltissimi i tailleurs di tweed intarsiato di velluto pettinato nei colori freddi del glassé e dei grigiati. Aria di campagna nei completi di velluto a grosse coste abbinati alle camicette di lana scozzese. Per la sera eleganti la stilista Titta Porta suggerisce giacche smoking di tipo tight e sottane cortissime alternate a quelle decisamente lunghe negli accostamenti bianco e nero.

La collezione Igi e Igi vuole per esaudire i desideri di viaggi, di avventure senza compromettere le esigenze di praticità. Elementi che si rispecchiano nei modelli giocati di ampiezze e morbidezze cui non sono estranee le suggestioni che l'Oriente di Marco Polo ha richiamato e ripropone. Interessanti gli accostamenti della pelle al tessuto a rinnovare i giacconi coordinabili sia ai pantaloni che alle sottane. La pelle «strappata» si posiziona sulle giacche a rivelare un effetto «finto-povero» ed ancora un'idea più spicca nella pelle intrecciata a canestro.

Rappresentativi i confortevoli blouson e i giubbotti gran sport di Essebi individuabili nella linea Maureen firmata dallo stilista Giorgio Castelli caratterizzati dal mixage dei filati e «punti» diversi e dalle fodere in raso trapuntato ed anche in linea coloratissima. Esaltate dai ricami, ingentilite dagli inserti di tulle le favolose da sera in tricot bianco e nero: due colori che faranno la parte del leone nelle future stagioni fredde.

Gatti, tigri, leopardi hanno prestato il loro maculato ai morbidi, molleggianti pulls, alle tuniche, ai pantaloni (diritti) realizzati in maglia da Ates. Blouson tigrati illuminati da un pulviscolo luminescente, abiti e tuniche tubolari con maniche a chimono aggrediti dai in vario genere conferiscono ad ogni modello prepotente femminilità. Un pizzico di folk americano si gusta nei giovanili abiti in maglia nera sottolineati volants e balze, cinture-bustino a vivaci rigature orizzontali: omaggio alla vecchia America da parte di Ates recentemente sbarcato a produzione a New York.

Il successo degli abiti e dei due pezzi in Jersey stampato di Lloià, industria che fattura 40 miliardi l'anno e tiene d'occhio le esigenze di mercato non solo dal punto di vista stilistico ma soprattutto sotto il profilo commerciale per cui pratica una politica dei prezzi moderata. Il costo al consumatore di un modello è di 250 mila lire. «Una cifra — dice il titolare — che rappresenta il 30 per cento dello stipendio di un'operaia».

Nella panoramica generale hanno una loro precisa collocazione i pantaloni di linea diritta, calibrati nei volumi sui fianchi da arricciature, pieghine minute sapientemente distribuite. Il concetto primario della praticità per i capi giorno viene sovvertito nelle creazioni da sera fantasiose, fastose accese di bagliori intensi persino irritante dei lustrini. Non mancano i fascinanti, seducenti abiti di mallarda appena mossi da sinuosi drappeggi, spacchi mozzafiato e scollature vertiginose. Circa i colori le preferenze segnalano l'accoppiamento bianco-nero; un po' drammatico; una profusione di grigio; immancabili tonalità boschive e terrose senza esclusione di coloriture brillanti, forti quali bluette, giallo oltre alle sfumature crepuscolari e le tinte pastellate, opache e polverose. Insomma un coktail di colori a favorire le più ampie scelte.

Elsa Rossetti

- Per la prima volta la rassegna fiorentina ha sperimentato un anticipo sulla data di svolgimento che ha provocato proteste tra gli espositori e disorientamento fra gli operatori economici
- Dalle collezioni esposte emerge chiaramente una tendenza al classico rinverdito da un tocco di fantasia

PARLIAMO DI BRIDGE

Bridge nelle scuole, mi...

Il Provveditore agli studi di Ferrara, prof. Giuseppe Inzerillo, indirizzava alla fine dell'anno scorso a tutti i presidi delle scuole di istruzione secondaria di 2° grado della provincia una circolare in cui «considerata la validità formativa del bridge» esprimeva il proprio assenso alla sua introduzione come materia complementare d'insegnamento.

L'iniziativa che doveva portare a tutto ciò era partita dall'Associazione Bridge di Ferrara che si diceva tra l'altro disposta a stanziare, oltre una nutrita équipe di istruttori, un discreto numero di milioni sufficienti al rimborso spese degli insegnanti e a una dotazione minima di attrezzature nonché agli oneri di avvio. Il fondo, inoltre, avrebbe potuto essere gestito, a maggior garanzia di tranquillità, dallo stesso Provveditorato.

Non so se il dettato della circolare sia stato o no disatteso, né se i corsi siano di fatto incominciati. Certo è che la proposta suscitò polemiche e critiche, soprattutto dal sindacato Cgil-scuola, anche perché — con un po' troppo ottimismo — il documento in oggetto il bridge veniva considerato, oltre che «fatto formativo» anche «antidoto al grave pericolo della droga».

Iniziative del genere, pur se prese sull'onda dell'entusiasmo o se vogliamo di proselitismo, sono però, a mio avviso, destinate a non dare il frutto sperato venendo a cadere in una realtà che non è preparata ad accoglierle. Manca ancora in Italia quell'«educazione» bridgistica che si deve invece conseguire cercando di creare gradualmente, attraverso un'accorta divulgazione, un'immagine il più possibile «confidenziale» del bridge. Il fanatismo, anche se dettato da ragioni più che valide, può costituire in molti casi un'arma a doppio taglio.

Non nego che per l'Associazione di Ferrara indurre il Provveditore alla circolare possa essere stato un bel colpo, tuttavia non penso che politiche di tal fatta siano quelle vincenti, quelle che hanno portato Svezia e gli Stati Uniti a includere il bridge addirittura nei programmi universitari e a farlo oggetto di sussidi governativi come avviene in Francia, Belgio e Italia stiamo appena uscendo da un Medioevo, siamo vittime di paure e preconcetti ed è quindi inutile battersi per conseguimenti che sarebbero d'avanguardia ma che rimarrebbero oasi nel deserto.

Abbiamo da affrontare principalmente due nemici, entrambi ancora agguerriti: il primo, che possiamo definire «pregiudizio della carta»; il secondo, che il bridge sia gioco d'élite. Per combattere il primo possiamo utilizzare gli spazi messi a disposizione dei giornali, per il secondo è richiesta una più attiva collaborazione della gente che dovrà essere incitata a frequentare i Circoli, vero e indispensabile fulcro per questo tipo di promozione, che dovranno essere presentati per quello che veramente sono nella maggioranza: punto di dibattito, socializzante, d'incontro, accessibile a tutti.

Ma lascerei ora in sospeso questo problema (su cui tornerò in occasione della storia del Circolo del Bridge di Torino e dell'ambiente che lo anima) per passare ad alcune considerazioni sul primo «nemico», affermando innanzitutto: il bridge è un gioco di carte, ma un gioco che ha la *sfortuna* di richiedere l'impiego delle carte.

Per tradizione la carta da gioco viene, nella migliore delle ipotesi, associata all'idea di azzardo, e presti per natura a possibilità combinatorie affidate al caso è inutile negare. Ciò è altrettanto che siano possibili giochi ingegnosissimi il cui esito è determinato dall'abilità. Senza dubbio se scacchi e scacchiera permettessero anche giochi di sorte oltre che lo sviluppo di quel tema strategico chiamato «partita a scacchi», avrebbero avuto molti più ostacoli sul loro cammino. Così se il bridge richiede materiale proprio ed esclusivo (che so, invece delle carte una serie di tessere di particolari valori o addirittura tavolini dagli intarsi speciali) avrebbe ancora più proseliti. Cominciamo allora a pensarlo come gioco d'intuito e strategia, frequentiamo i Circoli, familiarizziamo con il contesto in cui la disciplina bridgistica si esprime.

Lasciamo perdere il bridge a scuola, andiamo piuttosto a scuola di bridge.

Paolo Brunati

Se volete trasformare il vostro balcone in una splendida aiuola fiorita

Fiori del terrazzo

- I consigli dell'esperto per il drenaggio: cocci di vaso e sassolini per il fondo, torba per consentire [illegible] radici [illegible] vivere nell'umidità necessaria
- La scelta delle piante: gerani [illegible] rampicanti, viole, artemisia e verbena. Se [illegible] angoli in ombra, optate per la begonia
- Il sostegno: dal semplice filo [illegible] ferro [illegible] impalcature allungabili

[illegible] giardino che fiorirà tra qualche [illegible] e poi durante l'estate [illegible] **prepara ora.** [illegible] sistemano vialetti [illegible] muricciuoli, grandi vasi per i terrazzi [illegible] [illegible] per i balconi, [illegible] terreno soffice e [illegible] concimato si mettono a dimora le piantine già pronte.

In questo articolo diamo alcuni consigli utili [illegible] [illegible] lettrici che desiderano coltivare, in giardino o su [illegible] [illegible] terrazze, i fiori presentati nelle fotografie di queste pagine. Basterà un po' [illegible] buona volontà per appassionarsi a questo lavoro di giardinaggio domestico che, tra l'altro, è considerato dai medici un ottimo antidoto allo stress [illegible] vita moderna.

IL **DRENAGGIO** — Iniziamo subito [illegible] i consigli. La prima [illegible] [illegible] eseguire, prima [illegible] seminare o trapiantare le piantine, è l'operazione [illegible] drenaggio. **Prendete il** [illegible] [illegible] **decrepito** che avete sul balcone, **rompetelo** in tanti pezzi e **disponete almeno due cocci sul** [illegible] **di ogni vaso,** all'interno, in corrispondenza del buco di scolo. **Meglio** [illegible] **se potrete procurarvi anche** [illegible] [illegible] **lini** [illegible] mettere accanto ai cocci, con [illegible] funzione di trattenere la terra e il concime durante [illegible] abbondanti innaffiature estive. Sopra ai cocci e ai [illegible] ni [illegible] **disporre,** inoltre, **uno strato di torba** che assicura [illegible] maggiore umidità [illegible] radici (consiglio i pratici cubetti [illegible] Finnhumus).

Predisposto così il fondo, tutta la [illegible] [illegible] [illegible] **re riempita** [illegible] **buona terra.** Il fioraio vi fornirà i pacchi già confezionati più [illegible] alle vostre esigenze. Se siete costrett[illegible] ad adoperare vasi molto piccoli, consiglio di concimare bene il terreno [illegible] [illegible] una maggiore quantità di torba.

[illegible] [illegible] [illegible] **piante** — Il secondo problema [illegible] quello di **scegliere** [illegible] [illegible] **piante** da sistemare sul terrazzo, secondo se avete spazi in pieno sole [illegible] all'ombra. Al [illegible] potete piantare, innanzitutto, il geranio che è senza dubbio [illegible] re [illegible] terrazzi e può [illegible] collocato in qualsiasi luogo (tranne la piena ombra), senza soffrire molto. Il **geranio** offre [illegible] grande quantità [illegible] specie [illegible] in questo periodo lo potrete trovare con facilità [illegible] vostro floricoltore. Vi consiglio di acquistarne di molti colori differenti: rossi, bianchi e rosa. [illegible] [illegible] **e il tipo rampicante, quello** [illegible] **foglie** [illegible] **il ricadente tipo** [illegible] **Il trapianto** [illegible] [illegible] **eseguito** [illegible] [illegible] perché le piantine [illegible] soffrano molto. **Per i primi giorni** bagnatele in abbondanza, poi regolarmente [illegible] paio di volte alla settimana. Ogni venti giorni concimate.

[illegible] **al geranio,** consiglio qualche pianta [illegible] **anthirrium,** o bocca [illegible] leone (che troverete in molti colori), la gialla **artemisia,** qualche piantina di **viole,** la bellissima [illegible] e [illegible] **salvia.**

Tra i **rampicanti** [illegible] **fogliame** non dimenticatevi [illegible] [illegible] [illegible] vostro terrazzo [illegible] **bell'esemplare di ampelopsis o vite del Canada** che vi farà [illegible] tetto e riparerà dal sole gli altri fiori più deboli. Riservate un posticino anche a tre rampicanti da fiore: la **lobelia blu** (che, piantata i primi [illegible] maggio, [illegible] tutta l'estate vi darà un'abbondante fioritura); la [illegible] (che suggerisco [illegible] scegliere tra le varietà doppie perché molto più resistenti); [illegible] il profumato **gelsomino.**

Per il terrazzo all'ombra ecco due piante [illegible] La regina dell'ombra [illegible] la **begonia.** La possiamo [illegible] in molte varietà [illegible] colori: rossa, bianca, arancione, rosa. I suoi fiori possono [illegible] giganti o minuscoli e assomigliano in [illegible] generale alle rose [illegible] alle camelie. Iniziano [illegible] fioriture con [illegible] primavera per continuare sino [illegible] primi freddi. Basterà bagnare moderatamente tutte [illegible] sere. Oltre alla begonia, le **fucsie,** di cui esistono molti tipi: alcune rampicanti che hanno un effetto molto decorativo con il loro bellissimo [illegible] a calice, altre ricadenti che possono [illegible] piantate nelle cassettine ai bordi di balconi e finestre.

IL **SOSTEGNO** — Un altro piccolo problema è costituito dal sostegno [illegible] [illegible] [illegible] arrampicare le piante. In qualche caso [illegible] tirare più volte, da un capo all'altro del terrazzino, [illegible] **comune filo** [illegible] [illegible] (o quello plastificato che si usa di solito per stendere la biancheria) [illegible] attorigliarvi intorno il rampicante. Quest'ultimo, crescendo, produrrà [illegible] piccole ventose e aderirà [illegible] filo e al muro. **Per le superfici più ampie** [illegible] possono trovare **in commercio impalcature allungabili** [illegible] molto pratiche si in legno sia in ferro. **Molte di** [illegible] **se** [illegible] [illegible] [illegible] **al muro** [illegible] **ganci** speciali e allungate creando un berceau, oppure sistemate [illegible] divisorio tra un terrazzo e l'altro.

tecnamotor spa

TECUMSEH ENG

MOTORI TECUMSEH

TRASMISSIONI PEERLESS

CENTRO [illegible]
MOTORI E RICAMBI
PIEMONTE - VALLE D'AOSTA - LIGURIA

ACTIS FRANCO
Via Lucento [illegible] - 10149 TORINO - Tel. (011) 29.04.53

tecnamotor. Via delle Cacce 99 - TORINO - Tel. (011) 34.20.02

questa la stagione per pensarci: ecco i suggerimenti

da coltivare subito

Il terrazzo è molto esposto al vento, per difenderlo potrete disporre di queste impalcature nel punto più ventoso e **piantare i vasi della edera,** che in breve tempo vi riparerà con il suo spesso strato di foglie. **Se invece avete bisogno di difendervi dagli sguardi indiscreti** degli altri inquilini, **acquistate** il **floricoltore** di (se trovano due qualità: alto un metro e lungo cinque metri, e alto un metro e mezzo e lungo sino quindici metri) e con esso cintate tutto il vostro terrazzo, su cui potrete coltivare indisturbati le vostre piante. Questa protezione è anche molto indicata per chi ha l'abitudine di prendere il sole in città.

LE — E' **consigliabile al tramonto o al mattino prestissimo** (mai nelle ore calde). **Se i vasi appigli è indispensabile bagnare le spesso,** perché tende a evaporare molto più in fretta che nei vasi posati sul suolo. **La regola generale comunque, appena s'inizia la nuova stagione, è di bagnare ogni due giorni piante,** per ottenere una più lunga fioritura.

I — Per l'acquisto dei vasi basta rivolgersi a un buon floricoltore attrezzato. Non avrete che l'imbarazzo della scelta. esistono di tutti i tipi: in terracotta, in legno, e in cemento. **Se possibile, gliete i più grandi,** che, oltre a dare dei risultati maggiori nella coltivazione, garantiscono una migliore umidità al terreno.

BULBI E FIORI GIACINTO

- Quando innaffiare? Sempre di sera al mattino prestissimo, mai con il caldo
- Attenti ai contenitori con appigli al muro: poiché l'acqua evapora più rapidamente, la terra deve bagnata con maggiore frequenza
- I vasi: se possibile, sceglieteli di terracotta: resta il materiale migliore

Nel tipo in terracotta troviamo delle ottime giardiniere per finestre e terrazzi piccoli: la lunghezza varia dai 60 agli 80 centimetri, con un'altezza dai 15 ai 20 centimetri. Di questo materiale si trovano inoltre i classici vasi con il bordo rinforzato, di tutte le misure: dai 50 centimetri di diametro. **La terracotta rimane**, per quasi tutte le piante, **il luogo ideale di coltura.** In essa le radici possono respirare molto bene l'acqua ristagna sul fondo. In legno duro verniciato sono in commercio giardiniere rettangolari con i piedini d'appoggio.

Già pronte ne trovate dai 60 ai 120 centimetri di lunghezze, con un'altezza massima di 30 (ma potrete farle fare su misura altre dimensioni).

Anche il tipo quadrato è molto piacevole, sempre con i piedini d'appoggio: misure standard sono dai 25 ai 60 cm per lato.

Le giardiniere rotonde invece sono senza piedini, hanno sul fondo un cerchio di ferro ai lati due anelli colorati che permettono di trasportarle con facilità. In esse è consigliabile piantare gli arbusti più grandi.

Anche con la fibra i commercianti sono riusciti a fabbricare belle giardiniere e comodi vasi. Le dimensioni sono di 80 cm di lunghezza e 20 cm di altezza per il tipo rettangolare, mentre per quelli quadrati dai 30 ai 40 cm per lato.

Per il tipo in cemento è consigliabile sempre farle fare su misura perché, normalmente servono per arbusti di notevole mole.

IL — Come tutti gli esseri esti, anche le piante hanno bisogno di alimentarsi: il concime e gli elementi che trovano nella terra si esauriscono presto. è pertanto utile aiutarle con nuove concimazioni. Dal floricoltore troverete una serie di preparati che verserete nei vasi e nelle giardiniere una volta ogni 15 giorni. è consigliabile eseguire questa operazione la sera, controllando sempre che la terra sia umida prima di versare il concime.

Curate che le piante non troppo in statura e la vegetazione non sia troppo folta. Ogni tanto (15-20 giorni) di un buon palo di e tagliate le foglie basse e quelle «povere»: aiuterete la pianta a crescere meglio e a fiorire con più vigore.

VIVAI CANAVESANI

VIVAI CANAVESANI

PROGETTAZIONE
COSTRUZIONE
MANUTENZIONE
PARCHI E
GIARDINI
VIVAI PIANTE
ORNAMENTALI

10010 PARELLA - Via P. 6
Tel. (0125) 76.135 -

TESSITORE

GIARDINI - PARCHI
PROGETTO
COSTRUZIONE
MANUTENZIONE

10147
Via Breglio, 131
Tel. (011) 25.35.92 - 29.00.59

MOTOCOLTIVATORE "DONY"

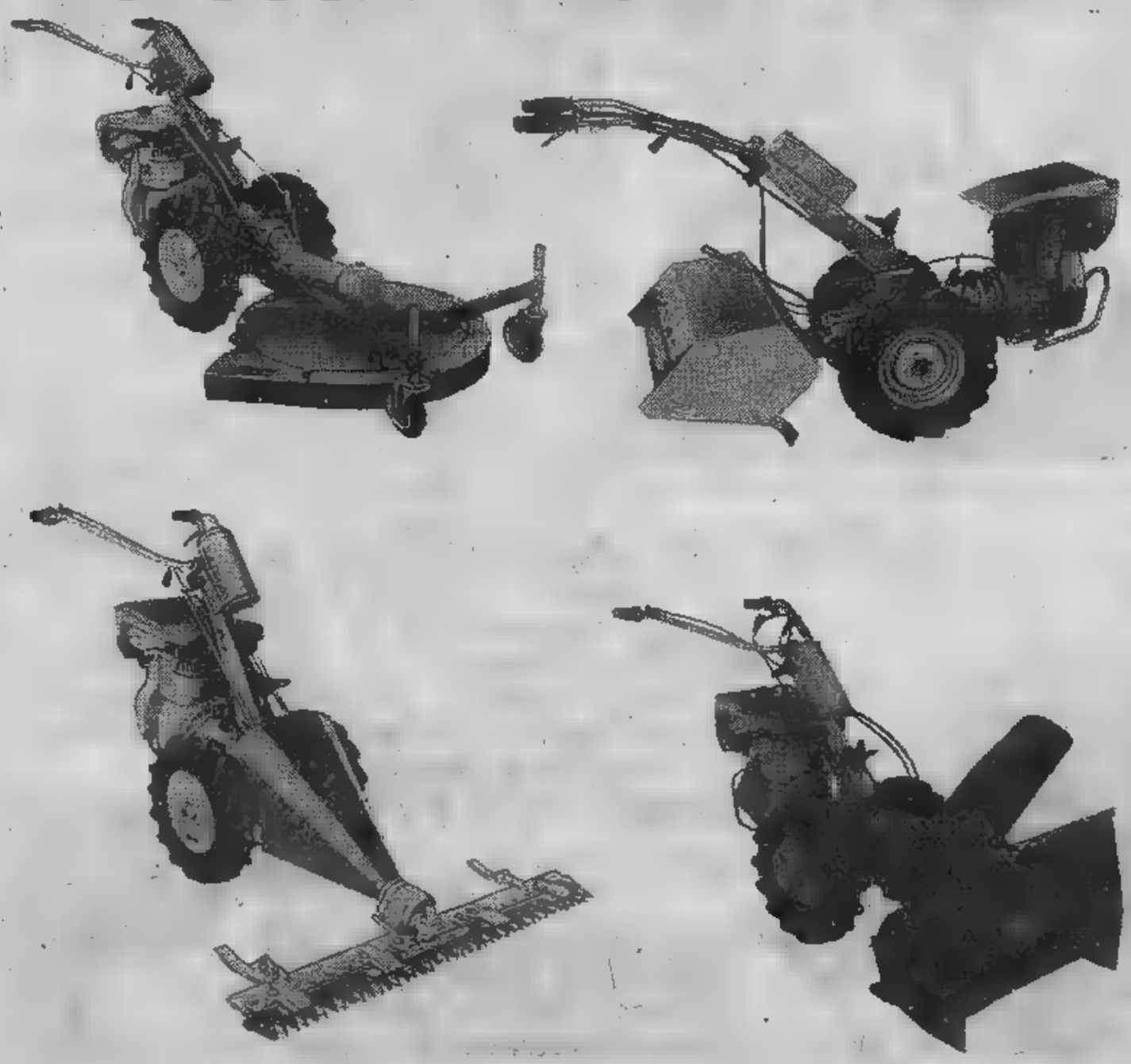

il professionista per il vostro spazio verde

ARARE, ZAPPARE, FALCIARE IL PRATO RUSTICO, TOSARE IL PRATO INGLESE, TRASPORTARE, IRRORARE, IRRIGARE

e tantissimi altri lavori li compie con estrema facilità e cura proprio come uno specialista. Anche d'inverno non vi abbandona, perché in un baleno vi libera dalla il vostro cortile o l'accesso al vostro garage.

PER INFORMAZIONI RIVOLGERSI A:

- JOLLY GARDEN - P.zza Galimberti 22 Tel. 696.3949
TORINO - ROSSI Domenico & c. - Str. S. Mauro 155 Tel. 240.156
BORGARO - V.I.R.A. di Vietti L. - Via Lanzo 111 Tel. 470.1112
NICHELINO - MALVA S.r.l. - Via S. Francesco d'Assisi 3 Tel. 620.108
- FR.LLI BRUNO - Via Traforo 2 Tel. 0122/49.149
- di Roncarolo - Via Pagliotti 15 Tel. 0124/668.135
- Valle Gaspare - Via Vitt. Veneto 11 Tel. 983.7534/011
CAVAGNOLO - ZACCHERO Favorino - Via Martiri Libertà Tel. 011/915.1165
PINEROLO - FR.LLI BOCCO - Via Orbassano 60 Tel. 0121/3949
PIOZZO (CN) - Altare & Bella - Via Carrù 66 Tel. 0173/795.124
VILLAFALLETTO (CN) - FRUTTERO Mario - P.zza Falletti 8 Tel. 0171/938.324
- Musso s.a.s. - Via Torino 8 Tel. 0173/65.009
DRONERO (CN) - Emina Arlette & Ghio - Via Cuneo 6 Tel. 0171/91.382
CORTEMILIA (CN) - FR.LLI GIORDANO - Via Valle Bormida 16 Tel. 0173/81.013
- Garrone & Caviglia - Via Amendola 19 Tel. 0144/2687
ASTI - ZUCCONELLI Fabio - C.so Savona 41. Tel. 0141/32.873
CASTELNUOVO - FR.LLI VILLATA - Tel. 011/987.6136
- ARAMINI Lanfranco - Via Stazione Tel. 0141/918.115
(AT) - MAIRANO Pierino Tel. 0141/205.121
MONALE (AT) - VERCELLI Francesco - Tel. 0141/689.139

casorzo S.p.A.

motozappatrici - motofalciatrici - motocoltivatori - motoagricole
14039 tonco (asti) italy • telef. (0141) 41041 / 41135
telex 214419

CASA ORTO GIARDINO
CONSORZIO AGRARIO PROVINCIALE DI TORINO
Via T. Grossi 15 - TORINO
e nei principali centri della provincia
INSETTICIDI ANTICRITTOGAMICI ERBICIDI ACCARICIDI REPELLENTI GEODISINFESTANTI DISERBANTI PRODOTTI PER LA CASA PIANTE DA FRUTTA E ORNAMENTO FIORI MACCHINE E ATTREZZI VARI PER ORTI E GIARDINI FERTILIZZANTI LIQUIDI E SOLIDI FIOREBELLO LIQUIDO MOBILI DA GIARDINO E TERRAZZE RETI ANTI GRANDINE CONGELATORI IRRIGATORI ATTREZZATURE ENOLOGICHE ARNIE ED ATTREZZI PER APICOLTORI FOGLIA POLIETILENE PER SERRE TECNICI SPECIALIZZATI ASSISTENZA GRATUITA PRODOTTI ALIMENTARI DI QUALITA' LATTE POLENGHI LOMBARDO MARMELLATE MASSALOMBARDA VINI DOC DI OGNI LOCALITA' ITALIANA INSETTICIDI ANTICRITTOGAMICI ERBICIDI ACCARICIDI REPELLENTI GEODISINFESTANTI FIOREBELLO LIQUIDO MOBILI DA GIARDINO E TERRAZZE RETI ANTI GRANDINE CONGELATORI IRRIGATORI ATTREZZATURE ENOLOGICHE ARNIE ED ATTREZZI PER APICOLTORI FOGLIA POLIETILENE PER SERRE
... naturalmente

Dalla ricchissima bougainvillea alla semplice edera

Rampicanti: poche pretese

- Qualsiasi terra va bene, per queste coltivazioni relativamente semplici e adatte anche a chi non ha troppo tempo da dedicare al proprio terrazzo
- Ma ricordate: ce ne vuole molta. Attenti dunque ai vasi, che devono essere molto grandi
- Due altre operazioni da tenere sempre nella massima considerazione: drenaggio accurato (una manciata di sassi sul fondo del vaso) e potatura: tagliando discretamente i rametti secchi e conservando le liane più robuste avrete la sicurezza di un infoltimento nella vegetazione

Con i rampicanti, che in questi ultimi tempi sono diventati molto di moda sui terrazzi o nei giardini, si ottengono buoni risultati se si procede con cura alla scelta dei vasi e se si esegue bene l'operazione di potatura e di drenaggio.

I vasi devono essere capienti perché quasi tutte le **qualità di piante rampicanti** richiedono molta terra per sviluppare il loro apparato radicale. Consigliamo pertanto i giganti di terracotta o di cemento, reperibili in tutte le forme e misure.

La terra va scelta di qualsiasi tipo perché le piante rampicanti sono molto esigenti. E' **consigliabile comunque** usare buona terra ben concimata che troverete con facilità da qualsiasi floricoltore specializzato.

In primavera, però, quando noterete il primo risveglio vegetativo, aiutate ancora il rampicante con modeste dosi di concime sia in polvere (consigliamo il Gesal Ciba Geigy). **Non dimenticate mai il «drenaggio»** prima di sistemare la terra nel vaso. Questo lavoro consiste nel sul fondo del vaso una buona manciata di (se si tratta di un recipiente grosso), che eviterà alla terra di chiudere i fori di scolo, quando verrà annaffiata.

Sempre a proposito della terra, vi segnaliamo **in questo periodo potrete** negozi le **qualità rampicanti**, a fiore sia da foglia, **già predisposte** in loro zolla di originale. Basterà sistemarla nel vaso direttamente nel terreno in giardino, e ricoprirla di altra terra. Se la pianta è molto sviluppata, dovrete inoltre provvedere alla legatura di tutte le liane ai sostegni affinché non rovini.

La potatura è l'operazione più importante per ottenere buona floritura e folta vegetazione. Deve essere eseguita nel mese di febbraio (nel nord) appena passata l'epoca del freddo intenso. **Dovrete tagliare discretamente la pianta**, eliminando tutti i vecchi rametti secchi e conservando le liane più robuste. Non dimenticate inoltre di legare con la rafia di sostegno i rami ribelli (usate sempre la rafia, che è la materia più indicata e elastica).

I rampicanti desiderano durante la buona stagione **acqua in abbondanza,** mentre in inverno quasi nulla: solo qualche piccola protezione intorno alle radici, nelle zone veramente fredde.

Ultimo consiglio: **i muri dovranno essere «preparati» con graticci, con fili di ferro e ganci** per le nuove vegetazioni a creare il **«tetto verde».**

GIARDINAGGIO
ARBARELLO SEMENTI TORINO
sementi - concimi - utensileria
ESCLUSIVISTI
LAC-BALSAM
PASTA
CICATRIZZANTE
Anticrittogamici
Bulbi
Raffia
Utensili e motori agricoli
Sementi per tappeti erbosi
corso G. Cesare 14 - Tel. 274.3490
TORINO

Concessionaria e assistenza e ricambi:
Barbieri
MOTOCOLTIVATORI
RENAULT
TOSAERBA HOBBISTICI E PROFESSIONALI
MOTOSEGHE E DECESPUGLIATORI
ECHO
TRATTORINI E RIDER
MINI MACC.ne AGRICOLE
TOSAERBE
ZAPPE - MINIFALCE
MOTOCOLTIVATORI - MOTOPOMPE
IMPIANTI IRRIGAZIONE
MONCALIERI - Strada Genova, 206
☎ (011) 6471602
FRAZ. TESTONA
RIPARAZIONI ASSISTENZA

INFORMAZIONE PUBBLICITARIA
CHE COS'E' LA TECNAMOTOR
LEADER EUROPEO
PER I PICCOLI MOTORI
«Tecnamotor»: in questo nome si sintetizza una joint-venture industriale e commerciale, frutto di un grande «incontro» tra la Aspera, appartenente al Gruppo Fiat - Settore Componenti, e la Tecumseh Products Company, americana. La società Tecnamotor opera nel campo dei piccoli motori a scoppio, a due e quattro tempi come produttrice diretta e il marchio Tecumseh nella gamma fino a quattro cavalli, mentre provvede alla commercializzazione di quelli di potenza maggiore (fino a 18 cavalli) forniti dalla Tecumseh stessa. Questi piccoli motori hanno un'ampia varietà di applicazioni ma equipaggiano soprattutto rasaerba e attrezzi vari specializzati per il giardinaggio e l'agricoltura minore, oltreché applicazioni varie che vanno dai gruppi elettrogeni e betoniere di uso domestico.
La Tecnamotor ha sede e stabilimento a Torino. In essa sono confluite da 1° gennaio maestranze, impianti e reparti produttivi della Divisione Motori Aspera (ex Aspera Motore), da anni licenziataria Tecumseh e maggiore costruttore europeo per questi tipi di motori, di potenza fino a 4 cavalli. La capacità produttiva è di unità al giorno.
La media europea Tecnamotor è in grado di soddisfare oggi circa il 50-55 per cento della domanda di motori a scoppio per macchine da giardino.
In alcuni Paesi tale percentuale aumenta notevolmente, con un massimo sul mercato tedesco in cui la Tecnamotor detiene almeno il 75 per cento: ciò è tanto più significativo in considerazione delle difficoltà obiettive nell'operare in Germania e delle specifiche esigenze che tale mercato manifesta.
Attraverso le sue varie trasformazioni questa azienda ha prodotto e collocato sul mercato europeo, in oltre venti anni di attività, più di dodici milioni di motori, dei quali si stima che almeno sette milioni siano tuttora funzionanti, per lo più in Europa.
Ciò comporta una notevole attività di vendita e distribuzione di parti di ricambio, nonché un'articolata organizzazione per un efficiente servizio post-vendita.
La Tecnamotor dispone infatti di due filiali, una in Germania e una in Inghilterra e di distributori in tutti i Paesi europei che coordinano l'aggiornamento tecnico e la distribuzione di ricambi presso una rete che in tutta Europa conta circa 10.000 punti di assistenza.

offerta primavera 1983:
WOLF Geräte + cagiva
PROVATA WOLF — Un trapano di nuova di altissima qualità e chi acquisterà un trapano WOLF della serie Bosch o Siemens
Offerta valida entro il 31-3-83
Coaun. legge n. 80.
Solo presso:
JOLLY GARDEN
TORINO - Tel. 696.3436
Piazza Galimberti 18

consigli per piante di facile coltivazione

buon rendimento

AGATEA, FIORI SEMPLICI E BELLISSIMI

Vi presentiamo [illegible] [illegible]nco [illegible] piante rampicanti [illegible] per i vostri balconi, terrazzi [illegible] giardini. Non essendo possibile occuparci [illegible] tutte, ci limiteremo alle più note e resistenti.

AMPELOPSIS — Le ampelopsis offrono molte specie tra [illegible] quali la vite vergine (ampelopsis quinquefolia, canadensis) e l'assai nota vite vergine [illegible] Veicht. Non dobbiamo dimenticare anche l'ampelopsis aconitifolia, una pianta più rara, dalle foglie stagliate in modo curioso che [illegible] conferiscono un aspetto leggerissimo. Altra specie è l'ampelopsis henryana o vite vergine screziata, [illegible] cui foglie verde scuro hanno striscia bianco - argentate lungo le nervature.

La screziatura è ancora più evidente [illegible] l'arbusto [illegible] all'ombra. Questa è [illegible] pianta ideale per [illegible] sul balcone cittadino. Il classico berceau fresco e riposante.

La moltiplicazione [illegible] per [illegible] [illegible] per piantagione di ceppi e dovrà essere effettuata in autunno (fine settembre). I ceppi [illegible] questa pianta si possono acquistare da qualsiasi floricoltore. Vi segnaliamo che l'ampelopsis, dopo avervi dato per tutta l'estate [illegible] bel verde riposante, in autunno inoltrato prende un colore rosso di splendido effetto. E' consigliabile, durante il gelo, coprire il [illegible] con della paglietta [illegible] tegno, che potrete procurarvi dal vostro fruttivendolo.

BOUGAINVILLEA — I floricoltori la classificano tra i migliori arbusti adatti a ricoprire [illegible] pareti e [illegible] facciate delle ville. Si inerpica con la massima facilità, [illegible] purtroppo deve essere coltivata in piena terra e non si adatta [illegible] nostri balconi. Può [illegible] però magnificamente utilizzata [illegible] chi possiede la villa [illegible] [illegible] in tutte le zone temperate.

La [illegible] fioritura avviene in maggio - giugno [illegible] poi ancora [illegible] settembre, protraendosi per parecchie settimane. Il fiore [illegible] piccolo e insignificante, [illegible] colore giallo, ma la bellezza [illegible] questa pianta sta tutta nelle foglie che nel momento [illegible] pieno sviluppo acquistano tinte bellissime: nella specie «glabra», raggiungono un tono rosa lilla particolarmente intenso.

Deve essere piantata in terra [illegible] fresca a discreta profondità, teme il gelo e durante l'inverno va coperta [illegible] intelaiatura di paglia. Importante [illegible] dimenticare la potatura che si dovrà [illegible] nei mesi di febbraio [illegible] marzo.

sementi
piante
bulbi
macchine
e
attrezzi
per
giardinaggio

sgaravatti center

dr. italo sgaravatti
[illegible] **bertola, 18**
[illegible] **54.71.82 - 10121 torino**

IDEAL SEMENTI

autorizzata dalla ditta
M. SGARAVATTI & C.
Sementi per orto [illegible] fiori [illegible] giardino ● bulbi
Piante ornamentali
Piante frutta
Fertilizzanti ● insetticidi ed antiparassitari agricoli
Macchine ed attrezzi per il giardinaggio
Consigli [illegible] consulenza per le malattie [illegible] piante
TORINO - Via Nizza 13 - Tel. 650.5065

ACCOSSATTO MARMETTO

ORTICOLTURA E FLORICOLTURA
Punti Vendita:
[illegible] - Tel. [illegible] (ab.) [illegible] - [illegible]
[illegible] della Libertà, 40 - Tel. [illegible] [illegible] Torinese

L'EQUIPE DEL GIARDINAGGIO

IMPORTANTE
VISITATE IL NUOVO MAGAZZINO ESPOSIZIONE E VENDITA
TROVERETE
UN VASTO ASSORTIMENTO DI MACCHINE AGRICOLE - DA GIARDINO E HOBBYSTICHE DI TUTTE LE MARCHE
Disponiamo di un'officina meccanica attrezzatissima ed offriamo anche l'assistenza [illegible] domicilio
LA NOSTRA ESPERIENZA E COMPETENZA SONO GARANZIA DI UN'OTTIMA SCELTA
Sono pronti:
[illegible] - [illegible] - PIANTE - [illegible] [illegible] - [illegible] - TORBE, ECC.
Personale specializzato per architettura e formazioni giardini [illegible] terrazze
CONSULTATECI!!!

CASP

Cura delle piante (iniezioni);
Pronto intervento fitopatologico;
Potature e dendrochirurgia;
Sopralluoghi e Preventivi gratuiti.

Via S. Antonio da Padova N°12
Tel. 011/541.661 TORINO

dove c'è un albero..

INFORMITALIA ISTITUTO NAZIONALE INFORMAZIONI
Corso Vittorio Emanuele 107 - Tel. 511.024-538.682 - Torino

Con quale clima e quali cure ottenere

Se siete pigri

UNA [illegible] IN [illegible] FIORITURA

ARISTOLOCHIA [illegible] — Anche questa pianta [illegible] la ampelopsis, è adatta per creare il tetto verde del berceau. E' molto rustica e si inerpica sia sui muri sia [illegible] graticci. L'aristolochia [illegible] un po' più delicata [illegible] vite del Canada. Dovrete procurarvi una [illegible] molto ampia perché la pianta vuole tanta terra ben lavorata. La sua vegetazione è rigogliosissima e le sue belle foglie a forma di cuore possono coprire il balcone [illegible] giro di un [illegible].

La coltivazione [illegible] particolarmente semplice: basta bagnare [illegible] pianta tutti i giorni (è superfluo ricordare che le annaffiature vanno eseguite o al mattino presto o alla sera, quando il sole non c'è); togliere le eventuali foglie gialle che si formano alla base, [illegible] non dimenticare [illegible] concime che deve [illegible] distribuito in [illegible] alla grandezza del vaso [illegible] della cassetta scelta.

Anche questa pianta, come la vite del Canadà, può [illegible] lasciata sul balcone durante la stagione fredda; per precauzione mettete la paglietta attorno al vaso [illegible] livello delle radici durante il gelo.

EDERA — L'edera sempreverde rampicante è molto diffusa: si trova nei boschi ombrosi, abbarbicata agli alberi e ai massi. Si riproduce con facilità e, in certi casi, anche [illegible] [illegible] trapiantata senza radici. Se però volete ricoprire [illegible] muro [illegible] balcone [illegible] questo rampicante, vi consigliamo [illegible] acquistarla da un floricoltore specializzato.

L'edera, come [illegible] vite vergine, si sostiene da sola: dopo [illegible] si sarà adattata alla nuova dimora da voi scelta, [illegible] avrà bisogno di [illegible] aiuto. Il suo ramo è dotato di piccolissime radici, chiamate comunemente «fulcri», che si abbarbicano saldamente [illegible] muro.

Oltre che sulla parete, potrete farla salire lungo i graticci [illegible] legno, creando così [illegible] piacevole sponda [illegible] [illegible] agli altri vasi che dimorano sul balcone. E' in commercio in molte specie: oltre [illegible] quella [illegible] plice, [illegible] segnaliamo l'edera delle Canarie con [illegible] foglie molto ampie, l'edera glomerata a foglie piccole [illegible] [illegible] portamento [illegible] e infine, [illegible] più decorativa, l'edera helix variegata a foglie più ampie di quelle della pianta comune selvatica, largamente macchiate e profilate [illegible] giallo e verde pallido, che durante la brutta stagione si fanno rossastre.

FLORICOLTURA GARDEN FRANCO

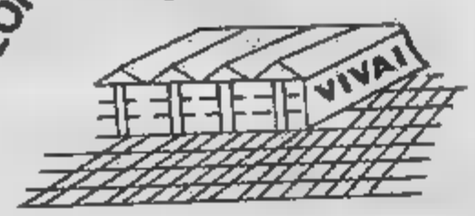

Produzione di
PIANTE ORNAMENTALI
DI GRANDI PICCOLE MEDIE DIMENSIONI

Fiori perenni per
GIARDINI
TERRAZZI
BALCONI

GRANDE OFFERTA PRIMAVERILE A PREZZI VANTAGGIOSI
DI PIANTE E FIORI ANNUALI: GERANI PETUNIE BEGONIE

Visitateci nelle nostre serre, vi sarà OFFERTA una
GRADITA ED UTILE SORPRESA PER IL VS/ GIARDINO

APERTO DOMENICA MATTINA
AMBIENTAZIONI - ALLESTIMENTO SALONI - ADDOBBI
STRADA DEL PORTONE 77
TELEFONO 309.7502 - TORINO

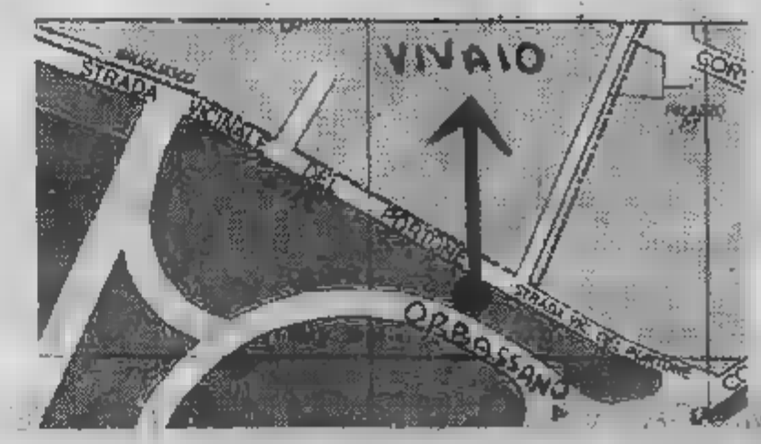

Laboratorio qualificato DEL FIORE RECISO
in via VIA GUIDO RENI 153 - TEL. 304.026 - TORINO

il massimo rendimento dalle vostre bellissime piante rampicanti da giardino

compratevi una... zucca

- Richiede pochissime cure
- E' molto decorativa e può raggiungere una lunghezza di 5 metri

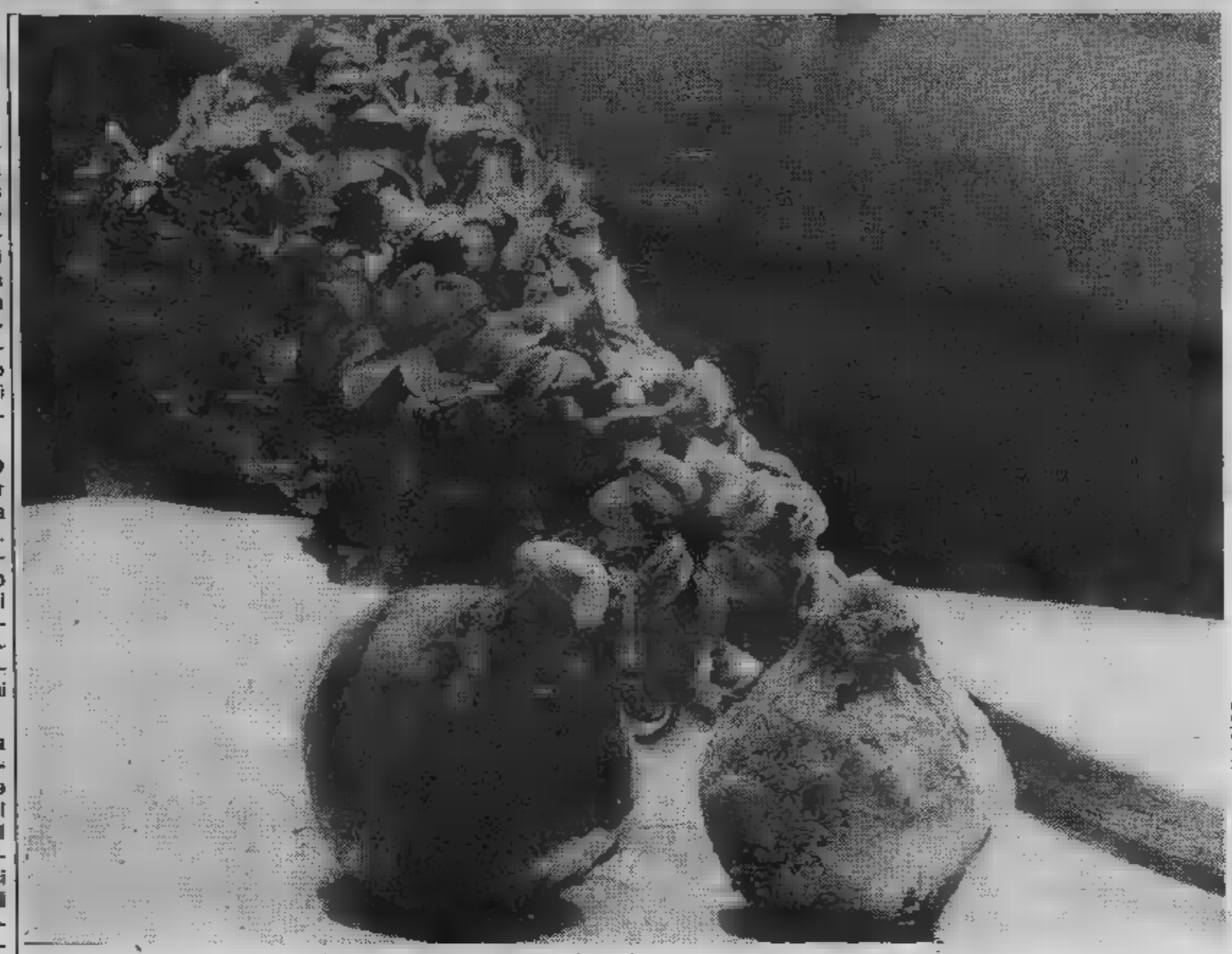

FIORE E BULBO DI NARCISO

— Notissimo oltre che per il suo portamento, anche per i suoi magnifici fiori, è un buon ornamento per verande e porte d'ingresso. La propagazione avviene per talea e per margotta e la coltivazione non richiede cure particolari. Le varietà sono molte, il nostro consiglio vale per il tipo sinensis, che produce fiori azzurro chiaro a grappoli pendenti.

Qualsiasi esposizione le si addice, ma per fiorire con facilità ha bisogno di sole.

CLEMATIS — Sarebbe troppo lungo citare le numerose varietà coltivate. Segnaleremo semplicemente che esse si dividono in due gruppi: le clematis a piccoli fiori e le clematis a fiori giganti. Le prime sono più robuste, più facili da coltivare, e hanno una fioritura abbondante. Le seconde si distinguono per l'ampiezza dei fiori, di cui alcuni raggiungono i quindici centimetri di diametro. Il colore dei fiori varia dal bianco al blu scuro, al viola al porpora. Un'altra qualità da non dimenticare per il balcone è il tipo «recta», che fiorisce in luglio - agosto con fiori profumati e si adatta anche in cassette.

— Il caprifoglio interessa in modo particolare per la persistenza del suo fogliame e per i suoi fiori profumati. Tra le specie più raccomandabili ricordiamo: il caprifoglio dei giardini (lonicera caprifolium) lungo da tre a quattro metri, il caprifoglio della Virginia (lonicera sempervirens) lungo cinque metri e dai fiori rossi e gialli (la sua varietà fuchsoide presenta una bella fioritura rosso - arancio), il caprifoglio del Giappone (lonicera hatliana), una pianta molto vigorosa, lunga dagli otto ai dieci metri, dalla fioritura bianco - gialla.

GELSOMINO D'INVERNO — E' una pianta notevole per la sua abbondante fioritura gialla da gennaio a marzo. L'arbusto è sarmentoso e richiede dei sostegni. Vanno inoltre ricordati i gelsomini d'estate che hanno una fioritura profumata in giugno, il gelsomino di Stephan dai fiori rosa e il gelsomino officinale dai fiori bianchi.

— E' una pianta molto interessante, da non dimenticare per la decorazione del bercaau o del muro del giardino. Viene consigliata dai floricoltori per il suo bel fogliame lucido e scuro, in certi casi persistente. Il suo sviluppo è abbastanza notevole: può arrivare a dieci metri e più. La fioritura dai colori rosso e arancio è abbondante in luglio e agosto. Desidera terreno soffice e annaffiature non troppo abbondanti. Si arrampica e aderisce con molta facilità al muro o ai sostegni del bercaau.

ZUCCHETTA ORNAMENTALE (Cucurbita lagenaria) — E' un tipo annuale che raggiunge l'altezza massima di 5 metri. Molto decorativa per gli strani frutti dai colori diversi. Si semina a dimora e serve per coprire tralicci e pergolati; prospera bene anche in cassetto sulle terrazze (cassette un po' grandi) dove può ottimamente sostituire altri rampicanti che richiedono maggiore cure.

Come avrete potuto constatare, la coltivazione dei rampicanti richiede troppa fatica: basterà un po' di cura e di pazienza per ottenere da queste piante tante soddisfazioni.

Servizi di Giorgio Voghi

Concimare come una volta oggi è possibile

ITALTORBIERA s.n.c.
Regione Torbiera - ALICE SUPERIORE - TORINO
Tel. (0125) 78.500 (Valchiusella)

APERTO DAL LUNEDI' AL VENERDI'

TORBA

BIONDA - ITALIANA (di qualità superiore)

e

TERRICCIO TORBOSO FERTILIZZANTE

HUMIFICA E RENDE SOFFICE IL VOSTRO TERRENO

PRODUZIONI PROPRIE

PROTEIN

HUMUS

concime organico
di origine animale e vegetale al 100%

Per un giardino migliore...
Per un prato più verde...

da oltre 40 anni «**GIOFER**» Humus

SUPPORTO ORGANICO
DI ELEVATO VALORE FERTILIZZANTE

C.P.D.A.
Via Vincenzo Cuoco 20 (ang. Str. di Settimo 8)
TORINO - Tel. 205.2393

APERTO il VENERDI' e SABATO MATTINA

Tutti i prodotti si possono avere confezionati o allo stato sfuso

due ditte al servizio della terra

ECONOMICI

19 Vendita alloggi

SANTENA [redacted] del Municipio [redacted] libero saloncino 2 camere cucina ingresso bagno L. 78 milioni [redacted] auto L. [redacted] milioni. Fiduciaria Immobiliare tel. 558.956.

[redacted] centrale [redacted] tinello [redacted] bagno termo L. 38 milioni 500 mila. Centraledile, tel. 530.163.

[redacted] libero centrale camera tinello cucinino bagno termo L. [redacted] milioni [redacted] mila. Centraledile, Tel. 530.163.

SETTIMO [redacted] recente spazioso ingresso 2 camere cucina 2 ripostigli bagno termo ascensore vero affare L. 42 milioni più [redacted]. Salim, [redacted]. 487.741.

SETTIMO Torinese via Fornaci occasione [redacted] camere cucina servizi L. 44 [redacted] dilazionabili. Tel. [redacted] 911.3666.

SETTIMO Tori[redacted] saloncino 2 camere cucina [redacted] servizi ottimo stato [redacted] manutenzione L. 75 milioni dilazionabili. Tel. [redacted] 911.3666.

SETTIMO Torinese villetta unifamigliare mq 154 giardino posto auto vuota L. 190 milioni. Austa 596.607 - 597.774.

SETTIMO Torinese via Villafranca libero [redacted] tinello cucinino servizi a L. 60 milioni mutuo compreso eventuale box auto ampie dilazioni [redacted] pagamento. Tel. Grimaldi 911.3666.

STADIO adiacente 2 camere cucina ingresso bagno 1° piano L. 62 milioni eventuale mutuo. Tel. 779.481.

STADIO [redacted] vendesi alloggio 5° piano camera cucina bagno colli basso fabbricato interno cortile annesso seminterrato. Tel. 502.340.

STATUTO 3 camere cucina ingr[redacted] servizi cantina [redacted] occupato 3° piano 60 mq L. 48 milioni 500 mila. [redacted] 557.0106.

STILCASE libero Venaria in palazzina [redacted] '71 [redacted] pio [redacted] tinello cucinino bagno L. 33 milioni e mutuo. Tel. 532.462.

STILCASE [redacted] ampio [redacted] Stradella saloncino [redacted] tinello bagno ascensore L. 60 milioni e mutuo. Tel. 545.574.

TAIT A libero in [redacted]. Cesare (corso Novara) saloncino 2 camere [redacted] gno L. 84 milioni 500 mila. Tel. 506.691.

TAIT A libero adiacente [redacted] Svizzera (via Balme) [redacted] cucina servizio a L. 78 milioni 500 mila. Tel. 506.691.

TAIT B libero [redacted] corso Regina Margherita monolocale mansardato, 2° piano, a L. [redacted] milioni 200 mila. [redacted] 506.691.

[redacted] lera 2 ca[redacted] o cucina ingresso servizi L. 26 milioni 200 mila locato. [redacted]. 506.691.

TAIT E libero (Via [redacted] Pronda) Pozzo Strada, nuovo 2 came[redacted] cucinotta ingresso bagno L. 83 milioni. Tel. 506.691.

[redacted] E libero [redacted] tinello cucinino bagno termo [redacted] L. 35 milioni [redacted] mila (via O. Vigliani). Tel. 506.691.

UTIP 547.828 li[redacted] via [redacted] S. Donato [redacted] cucina [redacted] mento facilitazioni pagamento.

VALENTINO
libero ristrutturato soggiorno 3 camere cucinotta bagno riscaldamento autonomo L. [redacted] milioni meno mutuo. Tel. 583.434.

[redacted] Tiziano libero 1 [redacted] cucinino servizi L. [redacted] milioni. Studio RD 535.211 - 532.711.

[redacted] O. Vigliani adiacente [redacted] tinello cucinino servizi box auto. [redacted] Re Umberto 26, tel. 518.012.

VILLA [redacted] Rivalba 22 km da Torino 220 mq abitabili mansarda ampio garage terreno possibilità permute. Tel. Bit 442.369.

VILLA libera [redacted] Santena 200 mq al[redacted] 100 mq magazzino box [redacted] vendesi L. 155 milioni più 34 mutuo. Telefonare [redacted] 321.945.

VILLA libera Superga bifamiliare panoramica piano rialzato camera tinello cucinino servizi 1° piano salone 3 camere cucina biservizi piano mansarda 1 camera cucina servizi terrazzo giardino. Dilazioni. Telefonare 512.012 Esim.

[redacted] precollina libera prestigiosa [redacted] bifamiliare mq 50[redacted] porticato man[redacted] parco. [redacted]. Gai sas 637.802.

VILLA uni e bifamiliare km [redacted] piazza Castello [redacted] rifiniture prezzo interessante permute. Tel. 510.317.

VILLETTA [redacted] Torino zona Baraccone salone 5 camere biservizi box giardino mq 1000 L. 180 milioni. Tel. 599.782.

VINOVO frazione [redacted] recente spazioso piano alto 2 [redacted] tinello cucinino bagno cantina [redacted] 5767.

VINOVO [redacted] 2 piani bifamigliare mq 300 seminterrato mq 100, 2 box giardino mq 400 vuota L. 300 milioni più mutuo 20 milioni. Austa 596.607 - [redacted]

28.000.000 libero in Borgo [redacted] la [redacted] cucina bagno 2 balconi vero affare. Possibilità [redacted]. Tel. Bit [redacted].

20 Domande affitto

A. UNICASE ricerca in affitto ville o alloggi o uffici [redacted] dirigenti trasferiti. Tel. 331.840.

AFFERMATA Società ricerca in affitto alloggi e uffici anche arredati in Torino. Definizione immediata. Tel. [redacted].

[redacted] occupati con 3 figli cercano [redacted] camera cucina [redacted] zona S. Paolo e qualsiasi Torino. Tel. 749.6132 - H 12.

IM[redacted] ambedue [redacted] 2.3 [redacted] re cucina servizi [redacted] S. [redacted] e limitrofe. [redacted] Lunica srl - L. 12.

OCCUPATI ambedue cercano [redacted] matrimonio 4 vani e servizi zona S. Paolo Parella Mirafiori Nord. Tel. 749.6132 K12.

[redacted] famiglia ricerca 4 vani e servizi [redacted] ne Mirafiori Parella Grugliasco e limitrofe. Tel. 749.6132 - I. [redacted]

PER referenziata clientela [redacted] cerca in Torino alloggi vuoti ed [redacted] per uso saltuario. Tel. 329[redacted].

[redacted] cerca Torino appartamento o monolocale [redacted] transitorio pied-à-terre. Telefonare 505.685.

SOCIETA' [redacted] per propria selezionata clientela alloggi ammobiliati ad [redacted] transitorio [redacted]. Tel. 548.630.

21 [redacted] affitto

[redacted] arredato [redacted] Matteotti [redacted] gnorile 1 camera soggiorno [redacted] telefono portineria uso 2° casa. Tel. 533.434.

A. UNICASE affitta [redacted] Crocetta ufficio ingresso 2 camere (grande ripostiglio ex cucinotto) bagno. Tel. 334.929.

A. [redacted] affitta ad Alpignano villa uni-bifamiliare semiarredata [redacted] telefono giardino. Tel. 334.929.

[redacted] corso Francia [redacted] ufficio signorile 3 camere 2 saloni servizi mq 180 casa d'epoca portineria. Tel. 548.630.

[redacted] ammobiliati [redacted] asa uso seconda abitazione e a studenti. Telefonare 741.2888.

[redacted] appartamenti [redacted] e ammobiliati in stesso stabile zona centrale massime referenze. Telefonare [redacted]

[redacted] elegante minialloggio uso pied-à-terre [redacted] subito zona Mirafiori. Tel. 591.220.

[redacted] referenziate [redacted] centralissimo [redacted] mq [redacted] termo [redacted] bagno L. 300 mila mensili contratto trimestrale. Tel. 011 650.7779.

AFFIT[redacted] zona centro uffici arredati: telefono segreteria [redacted] riunioni stenodattilo [redacted] fattorino. [redacted]. 637.300.

AFFITTASI [redacted] Bernini salone [redacted] camere servizi piano 1 adatto [redacted] studio. Telefonare ore pasti 634.402.

[redacted] affitto casa signorile appartamenti a studenti o pied-à-terre. Te[redacted] 757.264.

AVETTA affitta mansarda elegantemente arr[redacted] corso Vittorio esclusivamente a non residenti. Tel. 532.192 - 532.558.

EXPOCASE S. Paolo mono e bilocali [redacted] servizi elega[redacted] L. 200 mila mensili. Tel. 506.458.

GRUGLIASCO affittasi appartamento signorile soggiorno 2 [redacted] tinello cucinino a referenziati. Tel. [redacted]

UFFICIO 2 vani servizi arredato piazza Statuto casa signorile [redacted] coutenza altro ufficio affitto. Tel. 480.215.

36 Nautica

AUTOMAR [redacted] imbarcazioni Gobbi, vanto, lavoro e capolavoro italiano, via Tunisi 50, telefono 396.178.

37 Campeggio e sport

[redacted] camper nuovi modelli '83 Joker Sven [redacted] offerta promozionale L. 12 milioni in 12 mesi senza interessi. Toro via Monterosa 159, tel. 011 286.141.

42 Antiquariato

AS[redacted]: [redacted] vendere oggetti di antiquariato? [redacted] l'Ifir Piemonte, via Bonzanigo 16 - Torino, tel. 011 485.338 - 482.822.

GALLERIA Pirro Torino, [redacted] Cairoli 32, tel. 877.344 acquista dipinti dell'800 e primo '[redacted] massima riservatezza.

[redacted] Ville, app., cascine per vacanze, acq.-vend.

A.A.A.A.A.A. L. [redacted] Casamercato [redacted] vende nel Biellese rustico abitabile [redacted] vani cantina giardino privato comodità mezzi pubblici.

A.A.A.A.A.A. LIRE 16.500.000 Casamercato 650.3805 [redacted] località collinare rustico 1800 mq te[redacted]. Pagamento dilazionato a 36 mesi.

A.A.A.A.A.A. LIRE 33.500.000 Casamer[redacted] vende 37 km Torino rusti[redacted] abitabile [redacted] vani solaio cortile acqua strada asfaltata. Dilazioni.

A.A.A.A.A.A. 17.500.000 [redacted] 650.3805 [redacted] nel [redacted] 4 vani giardino stalla fienile. Pagamento dilazionato 36 mesi.

[redacted] **GIAVENO** casa abitabi[redacted] 4 [redacted] mansarda servizio vendesi a L. 38 milioni 500 mila, altra 2 camere arredate a L. 13 milioni 900 mila. Tel. 011 710.968.

A. [redacted] Torinese casa 4 [redacted] cucina bagno mansarda giardino riscaldamento metano L. 96 milioni. Tel. 482.223.

A L. 7 milioni [redacted] rustico 6 vani 1200 mq terreno stu[redacted] posizione. Telefonare 0121 62.00.

A L. 9.[redacted]
Il Punto Immobiliare S.p.A. vende rustico nel [redacted] pubblici pag[redacted] interessi. [redacted] 658.235 - 658.303.

A 8 milioni contanti resto dilazionato [redacted] za interessi vendo rustico indipendente in Val [redacted]. [redacted]. 547.343.

[redacted] zona Levante villa [redacted] vista mare meravigliosa: salone 3 camere cucina servizi [redacted] balconi box giardino L. 240 milioni. Immobiliare [redacted], telefono [redacted] 42.330.

ALASSIO [redacted] mt [redacted]: [redacted] camera cucina abitabile bagno ripostiglio, termo autonomo, 3° piano [redacted] L. 125 milioni. Immobiliare Muretto, t[redacted] 0182 42[redacted]

ANDORA vista mare villa su 2 piani: [redacted] camere salone [redacted] servizi grande [redacted] al piano terra. [redacted] mq [redacted] Posto auto. L. 190 milioni. Immobiliare Muretto, telefono 0182 42.330.

ANDORA vista mare bellissima villino: sala camera cucina servizi. Cantina mq 50. Giardino. L. 110 milioni. Immobiliare Muretto tel. 0182 42.330.

[redacted] centralissimo ampio monolocale vendo o permuto [redacted] alloggio libero in Torino. Tel. 658.092.

BARGE libera casa recente 2 camere cucina servizi tavernetta terrazzo porticato. L. 47 milioni. Expocase 504.263.

[redacted] (Fonte del Faggio) monolocale semiarredato L. 29 milioni. G.R. L'Immobiliare, tel. 320.524 - 0121 52.210.

BORGHETTO a 100 mt dal mare recente ca[redacted] tinello cucinino bagno L. [redacted] milioni dilazionabili. Gabetti 019 373.10.

[redacted] rustico indipendente [redacted] con giardino adiacente L. 14 [redacted]. [redacted] 380.231 [redacted]

[redacted] Val d'Ayas in chalet vendiamo [redacted] signorilissimo soggiorno cottura camera letto 4-6 [redacted] ingresso bagno terrazzo panoramico giardino privato garage amplissimo posizione soleggiatissima. Prezzo est[redacted] conveniente mutuo e dilazioni vantaggiose. Orieb Turistica s.a.s. 011 540.220 - 531.027.

CANAVESANO rustico in pietra con acqua e luce da ristrutturare 600 mq terreno L. 20 milioni. [redacted], [redacted].

CANTALUPA villetta [redacted] 3 [redacted] cucina servizio [redacted] giardino recintato L. 130 milioni. [redacted] L'Immobiliare 320.524 - 0121 52.210.

CASCINA ristrutturata 50 km da Torino cucina 3 camere magazzino [redacted] bagni 3 [redacted] terreno 5000 [redacted] Tel. 380.231 Guoli.

CASETTA [redacted] stupenda posizione panoramica acqua luce terreno collina [redacted] Valvaraita privato vende L. 10 milioni. Tel. 0175 75.346 ore pasti.

CERES libero in palazzina 2 [redacted] tinell[redacted] cucinotto ingresso bagno L. [redacted] milioni 200 mila. Tait tel. 011 506.691.

[redacted] libero signorile in complesso residenziale con piscina soggiorno ca[redacted] cucinotta bagno [redacted] vendesi dilazionando. Centraledile, tel. 530.163.

COAZZE alloggio ristrutturato ammobiliato 2 camere cucina cucinino bagno terrazzo. Tel. 909.7701 - 934.609.

[redacted] vendo alloggio in palazzina con giardino cucina bagno soggiorno camera letto e L. 42 milioni. Telefonare 0121/71.274.

ESIM S. Antonino [redacted] via [redacted] libe[redacted] appartamento [redacted] villa recente [redacted] 2 camere cucina servizi box mutuo. [redacted] 963.4307.

FENESTRELLE nuova costruzione consegna luglio 83 stessa casa moncali bilocali bagno angolo cottura con monoblocco giardino privato boxes. Gabetti Pinerolo 0121 774.48 - 228.51.

[redacted] immobiliare [redacted] tratta vostre ville alloggi case rustiche acquisto vendita. Tel. 937.70[redacted] pomeriggio.

GIAVENO Valgioie ultimi bilocali nuovi panoramici orto e posto auto privati da L. 37 milioni. Grimaldi 953.2832.

GRUPPO dell'Argentera-Vinadio: a pochi chilometri impianti sciistici appartamenti, bilocali con balcone da 34 milioni. Sufficienti 17 milioni contanti rimanenza comode dilazioni. Gabetti Genova. Tel. 010 530.131.

IMPRESA vende in Sanremo appartamenti di diverse dimensioni. Tel. 011 537.954.

LAIGUEGLIA centralissimo vista mare alloggio indipendente bellissimo completamente a nuovo: 2 camere grande soggiorno servizi ripostiglio, termo autonomo L. 148 milioni. Immobiliare Muretto, tel. [redacted] 42.330.

LAIGUEGLIA in nuova costruzione alloggi vista mare: camera soggiorno cucinotto servizi posto auto balconi da L. 102 milioni. Immobiliare Muretto, tel. 0182 42.330.

PEROSA Argentina rustico abitabile camera cucina solaio cantina cortile orto. Tel. 380.231 Guali.

POIRINO libera nuova villa mansarda abitabile box 4 auto giardinetto. Grimaldi. tel. 640.[redacted]

PRAGELATO centro minialloggio [redacted] soggiorno cucinotto arredato camera bagno cantina soleggiato privato urge vendere con facilitazioni. [redacted] Turistica sas. Tel. 011 540.220 - 531.027.

PRAGELATO centro condominio signori[redacted] alloggio arredato e nuovo 5-7 posti letto soggiorno cucinotto bagno balcone panoramico soleggiato privato urge vendere. Orieb Turistica Sas tel. 011 540.220 - 531.027.

PRAGELATO nuovo complesso residenziale appartamento mansardato soggiorno camera cucina bagno enorme sottotetto finestrato terrazzo soleggiatissimo vista incantevole [redacted] tuo facilitazioni. Orieb Turistica sas. Tel. 011 [redacted]

PRAGELATO [redacted] o mini alloggio nuova costruzione posizione soleggiata a L. 35 milioni. Tel. 0121 718.21.

PRALORMO altare libera villa [redacted] man[redacted] abitabile [redacted] 2 auto [redacted] 2000 mq. Grimaldi, tel. 640.8326.

PRATONEVOSO bicamera, splendida posizione, sky box, iva 2%, L. [redacted] milioni. Tel. Immobiliaretoro 011 549.761.

RUBIANA [redacted] posizione vendiamo minialloggi [redacted] cucina ingresso bagno 29 milioni. Gabetti Rivoli 958.9483.

RUCAS Montoso vendonsi mono-bilocali arredati nuovi ottima esposizione prezzi da L. 29 milioni. Immobilcar 510.317.

RUSTICO Celasse indipendente da ristrutturare con progetto approvato di mq 120 e terreno. Fidalcase, tel. [redacted].

[redacted] trilocali con giardino in villa zona Focale prestigioso alloggi [redacted] 160 mq tel. 0184 70.684 64.021.

SESTRIERE centro appartamento elega[redacted] rile [redacted] soggiorno [redacted] camere cottura bagno balcone panoramico soleggiatissimo. Prezzo eccezionale. Orieb Turistica sas. Tel. 011 540.220 - 531.027.

[redacted] palazzo signorile minialloggio mansardato panoramico 4 posti letto cottura bagno posto auto privato urge vendere. Orieb Turistica sas. Tel. 011 540.220 - 531.027.

TORRE [redacted] costruzione pronta consegna [redacted] bilocali cucinino bagno giardini privati boxes. Gabetti Pinerolo 0121 774.48 - 228.51.

VALDELLATORRE e Alpignano vendo villette 4 camere box giardino da L. 120 milioni. Tel. 937.7082 pomeriggio.

VILLA prestigiosa [redacted] 30 km da Torino salone 6 camere 3 bagni lavanderia sala giochi garage p[redacted] giardino. G.R. L'Immobiliare 320.524 - 0121 52.210.

[redacted] bifamiliare [redacted] di 2 alloggi indipendenti salone 2/3 camere cucina servizi giardino ottime rifiniture L. 120 milioni. Expocase 504.263.

ZUBIENA rustico indipendente 12 vani 5500 mq terreno posizione splendida acqua luce telefono. Tel. 504.[redacted]

[redacted] Ville, app., [redacted] per vacanze, [redacted]

CERIALE affittasi sul [redacted] alloggi ammobiliati giugno/luglio, anche quindicinale e mese [redacted]. Tel. 0182 90.400.

47 Alberghi, pensioni

FINALE Ligure Hotel Miramare 2° categoria, tel. 019 692.467, sul celebre viale delle Palme. Scelta di menù, inverno da L. 30 mila, Pasqua da L. 40 mila.

51 Occasioni

[redacted] del Mobile usato soggiorno camere letto ecc. Strada del Fortino 34 pomeriggio. Tel. [redacted] dopo ore 15,30.

52 Varie

[redacted] **COMPERIAMO** argenteria oreficeria gioielleria vecchia, antica valutando [redacted] Tel. 876.327 via Mazzini 27.

TELEVISIONE

DA STASERA PER CANALE 5

MONDAINI-VIANELLO

serenità in casa e le splendide Bluebell

LE BLUEBELLS

MILANO — La passata [illegible] a [illegible] su Canale 5 ha avuto un [illegible] successo che quest'anno «quei [illegible]» — Raimondo Vianello e Sandra Mondaini — torneranno a litigare [illegible] oggi, sempre su Canale 5, in aperta sfida al varietà della Rai di Falqui.

Comunque questa nuova serie [illegible] a noi [illegible] ha delle caratteristiche che dovrebbero renderla più attuale: le 13 puntate [illegible] saranno costruite come d'uso tutte insieme, ma verranno realizzate ognuna pochi giorni prima della [illegible] in onda. In questo modo «quei due» potranno proporre al pubblico sollecitazioni non stagionate [illegible] un [illegible] Nuovo il balletto inglese Wall Street Crash, meno [illegible] le Bluebell, [illegible] se queste stangone vengono sostituite con frequenza.

Alla conferenza stampa in una antica osteria fuori porta dove pare Vianello e la Mondaini usassero venire a mangiare prima di sposarsi (Sandra abitava nelle vicinanze col padre, il pittore Giaci), Vianello ha confessato di aver abbandonato la Rai dove era di casa col varietà per una televisione privata, nella speranza di riposarsi un po'.

[illegible] non abbiamo avuto fiuto, con Canale [illegible] è tale l'indice [illegible] ascolto [illegible] possiamo davvero prendere sottogamba [illegible] trasmissione. Il riposo del guerriero [illegible] un lavoro stimolante [illegible] molto seguito, il che [illegible] ci dispiace affatto».

Mancherà in questa edizione [illegible] postina «bona» [illegible] forse dava ombra alla Mondaini, [illegible] mancheranno le solite scenette coniugali punteggiate dai [illegible] litigi. [illegible] litigare sulla scena serve [illegible] coppia per bisticciare meno nella vita reale?

«Serve, serve! A furia [illegible] litigare [illegible] pubblico, quando [illegible] i nostri battibecchi (perché [illegible] battibecchi si tratta) diminuiscono. In fondo [illegible] stesso senso dell'umorismo [illegible] ci vogliamo bene. I bisticci sono [illegible] fra [illegible] persone che stanno insieme [illegible] fortuna, col [illegible] degli [illegible] molti angoli antipatici».

Sandra Mondaini [illegible] Raimondo Vianello sono sposati [illegible] 1962, quindi da [illegible] anni. **«Ci [illegible] durante [illegible] spettacolo di rivista e ci sposammo pochi mesi dopo. La colpa, se così si può dire, [illegible] stata un po' dei giornali [illegible] sotto il naso i giornali [illegible] cui ci si meravigliava che non fossimo ancora marito e moglie. Del resto io [illegible] raggiunto i 40 anni e quella è l'età giusta per il matrimonio, l'età del riposo del guerriero».**

In vent'anni però i motivi di litigio in una coppia dovrebbero essere cambiati...

[illegible] Ma prima [illegible] tutto io [illegible] facevo coppia con Sandra [illegible] con Tognazzi. Con Sandra recitavo nella stessa [illegible] ma non nello stesso sketch. Comunque qualcosa [illegible] cambiato anche noi; non molto però, perché [illegible] pubblico ci vuole così. Quando il pubblico si sarà stancato [illegible] una rivista [illegible] avanguardia».

Come sempre le battute [illegible] Vianello in coppia con [illegible] Continenza.

«Il [illegible] non [illegible] ha mai detto che [illegible] copione non le piace. E io [illegible] volte, prima di registrare, glielo [illegible] mi preoccupavo [illegible] sapere [illegible] imparato. [illegible] lei [illegible] tranquillizzarmi. Poi mi accorgevo che andava per conto suo: [illegible] lo aveva [illegible] letto! Per questo ho dovuto inventare la sua figura di moglie distratta, perché altrimenti [illegible] saprei come giustificare [illegible] suo modo [illegible] [illegible] ruota [illegible] Insomma quasi [illegible] [illegible] scenette le costruiamo [illegible] momento. Questo rivela da parte di Sandra [illegible] massima fiducia nei [illegible] fronti del marito-sceneggiatore. O la massima rassegnazione...?».

Adele [illegible]

INTERVISTA

«L'AMANTE DELL'ORSA MAGGIORE»

BEST SELLER ANNI 40

in tv con Majano

A partire da domani, alle 20,30, sulla Rete Uno va in [illegible] da «L'amante [illegible] Maggiore», uno sceneggiato in [illegible] puntate di Anton [illegible] Majano, [illegible] dal [illegible] di Sergius [illegible] Il protagonista [illegible] Ray Lovelock; accanto [illegible] lui negli altri ruoli principali: Sandra Collodel, Lea Padovani, Gianni Franco, Mico Cundari, Orso Maria Guerrini, Alberto Lupo, Giancarlo Prete.

Il romanzo, best-seller de[illegible] [illegible] Quaranta, [illegible] da Piasecki in carcere e rappresentò il più sensazionale avvenimento del mondo let[illegible] polacco tra [illegible] guerre. La vicenda, [illegible] grafica, è [illegible] nel mondo del [illegible] in una zona di confine dell'Europa dell'Est, [illegible] [illegible] significato politico [illegible] ideologico: i protagonisti della [illegible] vicenda sono uomini che [illegible] allé [illegible] arbitrarie [illegible] ricerca della libertà.

Per il piemontese Gianni Franco (viveva a Collegno fi[illegible] a qualche anno fa) si presentano [illegible] marzo e un aprile da grande vendemmia. Domani comincia lo sceneggiato diretto da Anton Giulio [illegible] jano *L'amante dell'Orsa Maggiore* di cui, dopo Ray Lovelock e [illegible] Lupo, è uno degli [illegible] interpreti principali. [illegible] fine del mese, sempre sulla Rete Uno, prendono [illegible] via le cinque puntate [illegible] [illegible] *principe azzurro* di [illegible] è protagonista. Per i primi di aprile dovrebbe essere trasmessa la nuova serie di [illegible] *racconti del maresciallo* registrato [illegible] Torino [illegible] Arnoldo Foà e dove Gianni Franco ricopre il ruolo del brigadiere Quarati. Intanto è [illegible] prossima uscita il film *Fermatevi se potete* di Luigi Ma[illegible] [illegible] Johnny Dorelli in cui egli interpreta il sarto ecclesiastico [illegible] [illegible] Filippo Neri. Trent'anni, biondoriccioluto, alto, Gianni Franco è il tipo che piace alle donne (di lui si [illegible] molto parlato come fidanzato post-guarigione [illegible] Dora Moroni) per il suo aspetto romantico-ottocentesco.

Com'è [illegible] questa sua vocazione artistica?

«L'ho avuta da sempre, ma io vivevo a Collegno dove le possibilità [illegible] entrare nel giro [illegible] quasi inesistenti. [illegible] tuttavia [illegible] c'è stato film o sceneggiato televisivo girato a Torino in cui io non mi sia fatto avanti interpretando piccole parti. Per esempio nel film La donna [illegible] domenica [illegible] *Luigi Comencini o* [illegible] al muore *della Comet Film di Torino...».*

Erano prese di contatto [illegible] l'ambiente, [illegible] quando è avvenuta la prima volta importante?

«Quando [illegible] passato al teatro con Anna Bolens, alla quale debbo molto, debuttando all'Alfieri [illegible] [illegible] e recitando poi testi di Pirandello. Fa[illegible] l'attore giovane [illegible] il giovane [illegible] amoroso, ruoli che ho poi ricoperto nella compagnia di Carlo Campanini chiamatovi da Carlo Barbero».

Poi [illegible] passato [illegible] Dario Fo...

«Sono rimasto quattro anni [illegible] Campanini. Con Fo ho fatto Clacson trombette [illegible] pernacchi *mentre con Franca Rame* Tutta [illegible] letto e chiesa».

E come [illegible] andata con Dario Fo? Che [illegible] ha rappresentato per lei questa esperienza?

«Da Dario ho imparato moltissimo. E' un mostro [illegible] bravura e stare con lui, a parte il lavoro, [illegible] uno spasso continuo. Allora portavo [illegible] un gran casco di riccioli biondi e lui ogni tanto mi li strappava, mai convinto che fossero autentici. Mi chiamava Ricciolone d'oro».

Che cos'altro ha [illegible] [illegible] recente?

«Ho avuto [illegible] ruolo in La biondina *televisiva a fianco di Ottavia Piccolo [illegible] poi [illegible] recente è andato in* [illegible] Tre anni. *Avrei dovuto fare anche la parte [illegible] [illegible] degli otto [illegible] nai del film di Fellini. Ma [illegible] in corsa anche il film [illegible] Magni* Fermatevi se potete. *E, [illegible] potendo fare tutti [illegible] due, ho scelto quest'ultimo perché il mio ruolo è più importante».*

In *L'amante dell'Orsa Maggiore* lavora [illegible] fianco [illegible] Alberto Lupo, [illegible] lo ha trovato?

«E' un uomo [illegible] [illegible] umanamente straordinario. Si [illegible] molto ripreso dal grave colpo che [illegible] a suo tempo: ormai parla quasi altrettanto bene che nei suoi momenti migliori. Majano ha fatto di [illegible] Cometa [illegible] personaggio [illegible] misura per lui, falsando [illegible] po' quello dell'autore Sergiuse Piasecki. Ma direi che ne è venuto fuori [illegible] personaggio più bello, più struggente, più intenso, proprio perché appare menomato fisicamente. Direi che Lupo [illegible] un insegnamento per tutti».

Lamberto [illegible]

ANTEPRIMA

IN ITALIA IL GRANDE CHITARRISTA

PACO DE LUCIA

«Il flamenco è rock»

Il chitarrista spagnolo Paco [illegible] Lucia, considerato [illegible] il massimo esponente della musica flamenca, [illegible] in Italia la prossima settimana per una «tournée» che toccherà Milano e Roma.

Sarà accompagnato da un gruppo di cinque musicisti tra cui i suoi fratelli Ramon e Pepe, anch'essi di gran fama rispettivamente come chitarrista e cantante. Gli altri componenti del gruppo, un percussionista brasiliano e due jazzisti spagnoli al sax e al basso elettrico, sottolineano l'impronta innovatrice nel flamenco del grande chitarrista andaluso. Reduce [illegible] recentissime esperienze musicali insieme con i «mostri sacri» del popjazz mondiale quali i chitarristi Carlos Santana, Al Di Meola, John McLaughlin e il pianista Chick Corea, Paco De Lucia si presenta ora [illegible] pubblico italiano con un repertorio tendente a mettere in risalto l'attualità della sua musica, dei suoi contenuti [illegible] dei suoi ritmi.

Lasciando intatto lo spirito nobile e profondo [illegible] musica andalusa, d'indiscutibile unicità, Paco [illegible] ha invece sviluppato gli aspetti più esteriori come [illegible] ritmo e le caratteristiche timbriche. [illegible] ritenuto che il battere dei tacchi, delle nacchere e la stessa tecnica flamenca della chitarra, incisiva [illegible] incalzante, possano essere sviluppati senza danni all'interno [illegible] [illegible] base ritmica «latina», con «congas» e altri strumenti tipici della musica afro-cubana.

Il risultato finale, che verrà presentato lunedì [illegible] al «Lirico» di Milano e martedì 22 marzo al «Sistina» di Roma, è un flamenco estremamente vivo, capace di commuovere e di esaltare mantenendo tuttavia inalterata la sua matrice nascosta e misteriosa.

A Paco [illegible] Lucia va riconosciuto [illegible] merito di [illegible] saputo avvicinare i giovani [illegible] una musica «folk» che [illegible] destinata a [illegible] rire con [illegible] [illegible] gitani relegati nel più piccolo e appartato angolo d'Europa. La [illegible] chitarra classica spagnola ha trovato invece un posto [illegible] primo piano all'interno di [illegible] musica mondiale monopolizzata dall'elettronica e dal modello anglosassone.

In un momento in cui il Mediterraneo sembra tornare [illegible] moda col lancio del suo stile di vita, del suo gusto, e persino della sua dieta al di là degli oceani, Paco De Lucia viene a ricordare i valori fondamentali ed estetici di una cultura che, nata migliaia di anni fa, è sempre in grado di produrre nuove fioriture [illegible] freschezza e di maturità.

BALLETTO — SPETTACOLO DELL'ARIADNE ALL'ALFIERI

CHE BEL TUTU'

nella vita [redacted] passo di danza

E' un po' [redacted] nei film. Adesso qualsiasi pellicola anche di seconda serie evidenzia tecniche di ripresa perfette. [redacted] per la danza. Le scuole [redacted] quest'arte si moltiplicano (per le bambine ormai le lezioni di danza sono come quelle d'inglese di [redacted] tempo) e tutte le piccole appassionate [redacted] muoversi con grazia sotto tutù rosa.

Ma [redacted] fatto sono i consueti passetti sulle punte e un altro [redacted] uno spettacolo vero e proprio.

E' quanto ha proposto la scuola [redacted] Ariadne, [redacted] Iris Sabatini, che al teatro Alfieri ha allestito rappresentazioni che hanno tenuto testa a un folto pubblico.

Nella prima parte di *Coppelia*, [redacted] Leo Delibes, con adattamento [redacted] Sabatini, si [redacted] vista [redacted] giovane di 16 anni, Cinzia Ricciardi, per la quale non [redacted] difficile pronosticare successi. [redacted] incertezze, ha dato vita ad una [redacted] delicata, gentile [redacted] nello [redacted] tempo astuta e sicura. Seppur al di sopra delle altre piccole interpreti, tutto il corpo di ballo ha reso l'atmosfera magica del villaggio della Galizia nella vecchia provincia austro-ungarica dove Coppelius inventa gentili robot

Piuttosto il Franz (Roberto Milano), ha di- [redacted] assomigliare al nostro pugile Benvenuti e ne ha ripetuto, purtroppo, sguardi svagati ed espressioni volitive per via della nota mascella prominente.

[redacted] danza moderna, dove Monica Farneti in [redacted] bianco ha cercato [redacted] proporre difficili movenze sensuali senza possedere il fisico della sexy-girl.

Infine [redacted] danze spagnole di Musorgskij con le coreografie di [redacted] MoisesFernandez. [redacted] dimostrazione di come questa danza, fossilizzata nel pensiero [redacted] mass [redacted] come [redacted] flamenca con chitarre soliste, possa invece abbracciare anche quelle di corte databili fine '700.

Gli allievi dell'Ariadne hanno dato dimostrazione dunque [redacted] possedere i requisiti necessari per raggiungere obiettivi [redacted] professionalità. Fa [redacted] il nome [redacted] Pompea Sarto- [redacted] ora al Cullbert Ballet, uscita dalla fucina Ariadne. [redacted] osservato la fondatrice della scuola, Iris Sabatini: *«L'impegno quotidiano [redacted] impedisce il normale studio. I ragazzi imparano ad organizzarsi. Fra i piccoli regna [redacted] invidiabile disciplina [redacted] gruppo. [redacted] il privilegio di entrare nel palcoscenico della vita [redacted] passo di danza, ma perfetto»*.

IN PRIMA — COLUCHE E DEPARDIEU AL CRISTALLO

NUOVO COMICO

per vecchia commediola

GERARD DEPARDIEU

UN COMMISSARIO AL [redacted] OGNI [redacted] di [redacted] Zidi, con Coluche, Gérard Depardieu, Dominique Lavanant, Jean Guiomar. Francese, commedia, a colori (Cinema Cristallo).

Poco conosciuto da noi, il comico Coluche — un tipo che ricorda Massimo Boldi — è invece popolarissimo in Francia, dove notoriamente non ci vuol molto a far contento il pubblico: inesausto interprete di film [redacted] programmi tv, Coluche [redacted] stato addirittura candidato all'Eliseo in quel [redacted] bizzarro, che tuttavia in [redacted] rigurgito [redacted] serietà gli ha [redacted] momento buono preferito Mitterrand.

Trama — *Qui il giovanotto è un neo-ispettore della Sûreté, dove si segnala fin dal primo giorno per una spiccata attitudine a combinare pasticci. Viene quindi prescelto a far [redacted] esca [redacted] un pericoloso gangster, che minaccia di rapire un'ereditiera. [redacted] il gangster è più furbo della polizia: riesce [redacted] incastrare l'ingenuo Coluche e a sequestrare effettivamente la ragazza. Sennonché sarà proprio il tonto ispettore a sfoderare insospettabili doti di astuzia e [redacted] ribaltare la situazione, che lo vedrà alla fine mettere le mani sul bandito e persino — ma in un altro senso — sull'appetibile rapita.*

[redacted] — *Claude Zidi [redacted] veterano [redacted] questo genere [redacted] commediole: lineari, [redacted] infamia e [redacted] lode, odorose [redacted] lavanda, adatte per bravi figlioli. Qualche gag è meglio riuscita, ma in definitiva, mezz'ora dopo, ci si [redacted] bell'e dimenticati tutto quanto. Gérard Depardieu, in un nuovo ruolo brillante dopo quello di La capra, fa una specie di caricatura del suo più classico personaggio [redacted] vilain. Ma [redacted] per questo film [redacted] passerà alla storia.*

[redacted] dg.

[redacted] IN TV

FERREOL

un'attrice poliglotta

Andrea Ferreol, l'attrice francese rivelatasi in Italia nelle opulente fattezze della ghiottona di **La grande abbuffata** riappare oggi sulla Rete Tre in **[redacted] commissionario** del regista Florestano Vancini (che si è ispirato a un racconto di Mario Pomilio, «Il [redacted] sull'Etna») e per la prima volta l'attrice parlerà con la propria voce. Finora [redacted] Ferreol è stata infatti sempre doppiata e quindi al pubblico italiano sono sconosciuti i toni della [redacted] interpretazione che potremo però nuovamente apprezzare in un altro lavoro televisivo, **Melodramma**, con [redacted] regia di Sandro Bolchi [redacted] Gastone Moschin per partner.

Andrea Ferreol ha fatto [redacted] breve tappa in Italia, a [redacted] Vincent, dove **Il commissionario** [redacted] stato presentato in anteprima insieme ad altri nove filmati di 50 minuti tratti da altrettanti racconti

Signora Ferreol, oltre che in tv, la vedremo anche al cinema?

«Prossimamente uscirà "Gli innocenti vanno all'estero" [redacted] la regia di Luciano Salce, tratto [redacted] vita di [redacted] Twain, cui seguirà "Le battant", che sarebbe a dire uno che si [redacted] fare, prodotto diretto e interpretato da Alain Delon, [redacted] cui recito il ruolo di una donna borghese che [redacted] mette in trappola e "Pallottole per tutti" [redacted] Jean Louis Connolly, [redacted] fantasia poliziesca in cui [redacted] sono [redacted] che Maria Schneider e Capucine».

Lei in [redacted] e Melodramma recita, per la prima volta in Italia, con la sua voce. Da noi sul doppiaggio [redacted] discute molto. Perché, secondo lei?

«Voglio premettere che in Francia [redacted] proibito [redacted] diversa [redacted] ad un attore. [redacted] problema [redacted] in [redacted] è stato fatto [redacted] cinema [redacted] delle teste, con gente presa "dalla strada" che, non sapendo recitare, [redacted] reso indispensabile il doppiaggio. [redacted] poi i registi italiani ritengono che si perda tempo girando in presa diretta, [redacted] che è anche vero, ma soprattutto perché gli [redacted] devono imparare la parte [redacted] leggeria come fanno a volte».

[redacted] costituisce ricercata per la [redacted]

TORONTO — La cantante Cathy Evelyn Smith, ricercata dalla polizia californiana in relazione alla morte per overdose di droga dell'attore John Belushi, [redacted] è costituita alla polizia canadese. La magistratura della California l'aveva indicata come sospetta [redacted] essere rimasta in qualche [redacted] coinvolta nella fornitura della droga mortale all'attore. Le autorità californiane ritengono che [redacted] sia anche stata l'ultima persona a vedere Belushi vivo.

INTERVISTA — [redacted]

FANTASCIENZA

con humour elettronico

Soltanto un anno dopo «2001: Odissea nello spazio», l'uomo approdava sulla luna, vestito [redacted] gli astronauti del film di Kubrick. La fantascienza stava diventando realtà. Da allora in poi, scienza e fantascienza, tese nella loro smaniosa [redacted] al domani, [redacted] dopodomani, [redacted] hanno fatto che raggiungersi [redacted] superarsi. Possiamo quindi dire che la scienza di oggi [redacted] la fantascienza [redacted] ieri. Ecco perché l'avanguardia tecnologi- [redacted] di *Futurama* (2 marzo-9 aprile) oltre ad [redacted] spiegata da conferenzieri di alto livello, viene illustrata [redacted] 50 film di fantascienza, il meglio della produzione mondiale, divisi tra prima e dopo il luglio [redacted] '69, la conquista della luna rappresentando, per [redacted] fantascienza, quello che è la nascita di Cristo per la cristianità.

Ieri, [redacted] stato appunto pre- [redacted] un «ante», *Conquest of Space* di Byron Haskin che fa parte dei graffiti della fantascienza, ancora rudimentali e fantasiosi, seguito da *Odis-* [redacted] *nello spazio* il quale pur appartenendo al periodo pre-luna, rappresenta per i patiti di questo genere, [redacted] sorta [redacted] pietra miliare. Il passaggio [redacted] fantascienza un po' ingenua [redacted] puerile degli Anni [redacted] a quella adulta e già sofistica- [redacted] del periodo successivo.

Fra l'uno e l'altro film, una pioggia [redacted] immagini in «multivisione» si [redacted] abbattuta [redacted] pubblico di *Futurama* (molti giovani [redacted] molti padri con figli [redacted] «visita culturale») che si aggira curioso ma [redacted] po' disorientato negli stands spesso ermetici [redacted] è racchiuso questo *digest* [redacted] 2000, che vuol dimostrare [redacted] futu- [redacted] non [redacted] dietro l'angolo, [redacted] già cominciato, presente, o magari passato. In effetti, per i grandi scienziati, biologi, fisici, chimici, che stanno preparando i nostri prossimi vent'anni, il futuro è già ieri. [redacted] sono in pochi ad essersene accorti: i più, calati nel presente, rifiutano di guardare davanti a sé, non vedono al di là del proprio naso [redacted] ignorano i prodigi che la tecnica prepara per loro. *Futurama* ha [redacted] compito di informarli e responsabilizzarli: *«Questa miopia sociale, [redacted] è soltanto conseguenza dei tempi politici, influenzati dalla durata delle legislature: difficilmente si hanno visioni [redacted] futuro che vengano condivise dalla collettività»*, ha [redacted] Giovanni Agnelli [redacted] discorso di apertura.

[redacted] grembo della microelettronica, della telematica, incuba il nostro avvenire, forse un po' squallido, ma altamen- [redacted] scientifico. Vivremo circondati da monitor, tastiere elettroniche, sintetizzatori [redacted] saremo programmati allo spasimo: implacabili computer scandiranno con voce chioccia la nostra giornata evitandoci, grazie alla memoria elettronica, lapsus, dimenticanze [redacted] gradevoli incertezze. Vediamo gli adulti tra il pubblico un po' a disagio, mentre i ragazzini, sospesi tra la magia dell'infanzia e quella della scienza, [redacted] pronti [redacted] recepi- [redacted] i messaggi [redacted] domani: capiscono tutto a volo, quasi che un filo incantato [redacted] guidasse tra i più astrusi congegni. Soprattutto per essi, [redacted] futuro è già cominciato. A casa, d'altronde, giocano con i mostri-robots è quindi naturale che qui maneggino perfezionatissimi computers con la massima indifferenza. Li attira soprattutto la grande attrazione della mostra, Musa, sintetizzatore con [redacted] sa, mediante la quale si può scrivere [redacted] messaggio che Musa ripeterà con [redacted] afona, da ventriloquo. E c'è chi scrive massime in latino, chi addirittura frasi in inglese: e [redacted] le ripete come sono scritte, perché non l'hanno sintetizzato col *British Institute*.

Un altro richiamo irresistibile, [redacted] quello del computer provvisto di schermo magnetico su cui si scrive una domanda che compare, in verde, sul monitor; dove [redacted] dopo arriva, in rosso, la risposta: «Quanti anni hai?». *«Trecentotrentanove, per questo non sono io a scrivere, [redacted] il mio fantasma»*, [redacted] così via, in messaggi sempre più esoterici, sino ad un improvviso e inatteso finale: *«Ora basta, mi ave- [redacted] rotto i transistor»*. Un cervello elettronico può dunque [redacted] scorbellato? Macché. I due schermi, spiega una hostess, sono collegati via cavo: alle domande poste [redacted] Teatro Nuovo, risponde un burlone in [redacted] Correggio. Un'ombra [redacted] delusione aleggia sul folto [redacted] dei curiosi; poi, qualcuno ride. Ma l'incanto [redacted] rotto. D'altronde, anche i prodigi dell'informatica vanno presi con un pizzico [redacted] humour elettronico.

Donata [redacted]

[redacted]

Il regista Marco Bellocchio sta cercando [redacted] giovanissima che somigli [redacted] Claudia [redacted] regista [redacted] infatti bisogno di [redacted] il [redacted] lo [redacted] attrice nel [redacted] «Enrico Quarto» che comincerà a girare tra poco a Roma.

TEATRO COLOSSEO TEATRO
[redacted] presentano [redacted]
PUPO
unico concerto
[redacted] sera ore [redacted]
Pren. cassa Teatro ore 10-12 e 15-19
Via M. Cristina, 71 - To - Tel. 651.034

TEATRO COLOSSEO TEATRO
G&P tv presentano G&P radio
La compagnia della favola in
[redacted]
commedia musicale
da mercoledì 23 a dom. 27 marzo
Prev.: La Cornice - Tel. 372.124
[redacted] Botteghina - Tel. [illegible]
[redacted] del Teatro ore 10-12 e 15-19
Via M. Cristina, 71 - To - Tel. 651.034

EXPOCASA
TORINO ESPOSIZIONI
17-28 MARZO
[redacted]
e [redacted] del 5° padiglione
[redacted]

Assessorato per la Cultura
martedì ore 9,30-13 - 14,30-20
Centro incontri Cassa di Risparmio
Corso Stati Uniti, 23
COLLOQUIO PUBBLICO SUL TEATRO STABILE DI TORINO
Presiede: Gianni Vattimo.
Relazioni di: G. Bosonier, M. Missiroli, G. Guazzotti, G. R. Morteo, G. Davico Bonino, R. Alonge, F. G. Gili, M. Sangiorgi.
Interventi di: P. Bertinetti, G. Boccaso, G. S. Brida, G. Calcagno, N. Casiraghi, A. Camba, F. De Bortolomeis, R. Fazzone, N. Ferrero, R. Griseto, G. Novara, F. Perrone, G. Rizzi, L. Ventavoli.

CENTRALINO CLUB
da stasera a domenica ore 22
eccezionale ritorno al Cabaret di
GIPO
Inf. pren. 837.500 dalle [redacted] ai Soci

TEATRO ARALDO
Consorzio Iniziative Teatrali
Rassegna di teatro per ragazzi
[redacted]
oggi ore 15,30 - domani ore 16
Teatro delle briciole (Reggio Emilia)
«IL TOPO [redacted] SUO [redacted]

IN POLTRONA DAVANTI ALLA TV

CON «TRIP»

cinque viaggi nel divertimento

Rai-Rete 3

Ore 20,30

Trip, cinque viaggi nel divertimento, documenti. Ancora un'inchiesta interessante sulla Rete Tre che [illegible] sembra in questi ultimi mesi rinascere a [illegible] vita e farsi decisamente più degna di attenzione che negli anni passati. La prima puntata di questo «viaggio nel divertimento» è dedicata a Milano e sottotitolata: «Il postindustriale si diverte?».

Scopriamo le mille diversificazioni del [illegible] di divertirsi nella metropoli lombarda, e attraverso le immagini vediamo i manager a cavallo al Parco di Monza ai[illegible] domenica, i cultori popolari del picnic, gli architetti che festeggiano il compleanno di una rivista specializzata [illegible] la Milano borghese che non scinde mai il divertimento [illegible] lavoro per cui il ristorante, o l'incontro in casa restano sempre occasioni di incontri professionali. Armani con la moda coloratissima cerca di [illegible] pensare [illegible] grigiore delle case e della città, ci sono punk, new dandies [illegible] new romantics dall'apparenza un po' spersa. Le [illegible] rie interviste sono [illegible] personaggi noti e meno noti, [illegible] Big Laura «regina» delle serate gay, e gli operai [illegible] che hanno occupato il [illegible] per difendere il loro diritto al divertimento.

Ore 16,10

La [illegible] rossa, Italia avventuroso 1969. Film avventurosissimo, a ulteriore dimostrazione del nuovo corso dei programmi della Rete Tre. La storia narrata [illegible] solo [illegible] vera [illegible] riferisce alla vicenda [illegible] generale Nobile [illegible] del [illegible] dirigibile Italia), ma [illegible] esposta [illegible] aderenza [illegible] fatti [illegible] regista [illegible] Kalatazov, specialista in film epici [illegible] in kolossal. Tra gli interpreti [illegible] simpatico e amarissimo Sean Connery, ma anche una bella Cardinale [illegible] i nostri Massimo Girotti [illegible] Luigi Vannucchi.

Italia 1

Ore 22,30

[illegible] **spaccone**, Usa commedia 1961. Dopo *Lassù qualcuno mi ama* questo è il [illegible] che rilanciò Paul [illegible] come [illegible] impegnato (tra le due pellicole aveva solo

CLAUDIA CARDINALE

prestato il suo volto a lavori di cassetta), affermandolo definitivamente. Il regista Rossen oltre a lui vi valorizzò anche due caratteristi, Gleason e George Scott. Quest'ultimo, subito dopo, col *Dottor Stranamore* diventò una stella di prima grandezza. Il finale agrodolce potrà forse non piacere ai sostenitori del lieto [illegible] a oltranza.

Retequattro

Ore 21,39

[illegible] [illegible] **gente per bene**, Italia drammatico 1974. Pochi processi furono sceneggiati e filmati come il processo Murri, [illegible] Montesi dell'Italia giolittiana, strumentalizzato politicamente quando l'avvocato Murri fece [illegible] sua confessione e l'ala reazionaria del partito cattolico [illegible] approfittò per attaccare il padre dell'omicida, [illegible] esponente dello spirito positivista dell'epoca. Vennero fuori voci [illegible] amanti, amori illeciti e perfino di legami incestuosi [illegible] fratello e sorella [illegible] fra pa[illegible] [illegible] figlia, mentre giornali e dicerie soffi[illegible] sul fuoco gonfiando [illegible] più le cose. Del film [illegible] critica ammirò *«l'estrema sapienza narrativa»*, la fotografia e l'asciuttezza del racconto. [illegible] pubblico ne ammirò invece [illegible] tensione gratificandolo di un soddisfacente incasso. Con Catherine Deneuve e Giancarlo Giannini.

I PROGRAMMI DI DOMANI

Rai-Rete 1

Ore 20,30

[illegible] **dall'Orsa Maggiore**, sceneggiato. Prima puntata del nuovo sceneggiato tratto dal romanzo di Piasecki fir[illegible] dal [illegible] degli specialisti [illegible] trascrizioni televisive Anton Giulio Majano. Il [illegible] best seller negli Anni Quaranta, fu scritto in prigione dall'autore e rappresentò il più significativo avvenimento [illegible] mondo letterario polacco tra le due guerre. La vicenda, [illegible] larga parte autobiografica, [illegible] ambientata nel mondo dei contrabbandieri in una zona di confine [illegible] europeo, senza alcun significato ideologico o politico che non sia quello della ricerca della libertà.

La prima puntata ci mostra il protagonista Sergiusz (l'attore Ray Lovelock) in carcere [illegible] le stelle dell'Orsa, simbolo della libertà lontana [illegible] perduta, [illegible] meditare sulle [illegible] che lo hanno condotto in galera. Espatriato clandestinamente Sergiusz si unì ad un gruppo di contrabbandieri composto dal Topo, dal Filosofo e da Felek. Conosce Lonia, una bellissima ricettatrice, e lei s'innamora di lui. Il gruppo viene intercettato dalla polizia, ma una banda amica lo trae in salvo e poco dopo tutti i bizzarri «Fratelli della frontiera», festeggiano l'esito felice della spedizione e lo scampato pericolo in una strana osteria, alla presenza di Bolek Cometa, l'ex [illegible] della frontiera». Sergiusz viene accolto in casa di un contrabbandiere la cui figlia ha doti di maga-bambina. Ormai si [illegible] fatto dei veri amici, ma anche degli irriducibili nemici: Makarov e Alfredo Alinciuki.

Rai-Rete 2

Ore [illegible]

[illegible] sceneggiato. [illegible] tornato Ka[illegible] Bedi, quasi in [illegible] nel *Sandokan* televisivo (alla terza replica), [illegible] antagonista di 007 nel film che vedremo a Natale, e [illegible] [illegible] nemico di [illegible] Carrington nelle prossime puntate [illegible] *Dynasty*.

[illegible] puntata di oggi lo vede cadere in trappola, farsi [illegible] [illegible] un tigrotto venduto [illegible] Brooke-Adolfo Celi, cadere in mare e sparire fra le onde. Mentre [illegible] Sa[illegible] si festeggia la [illegible] morte, l'eroe raggiunge aggrappato ad un relitto il castello di Lord Guillonk dove riesce a [illegible] curare fingendosi il fratello di un sulta[illegible] Qui conosce Marianna, la perla di Labuan (Carole André), s'innamora [illegible] lei, e decide di restare, nonostante [illegible] guarito e nonostante la sua presenza li sia pericolosissima.

Ore 22,15

Il sogno di un [illegible] [illegible] Servizio inconsueto e pertanto interessante sulla letteratura della droga. Ci si domanda se in qualche misura la sottocultura giovanile degli Anni Sessanta e Settanta, imitatrice di quella grande [illegible] romantica che da Baudelaire a Rimbaud a Benjamin aveva sorvolato i sogni della droga, abbia influenzato la diffusione di quella che fino a pochi decenni fa era un'espressione assolutamente elitaria. Intorno a questo interrogativo è stata realizzata un'inchiesta che contribuisce ad una chiarificazione del fenomeno più sul versante immaginario e simbolico che su quello reale.

STASERA E DOMANI IN CITTA'

PUPO

per i giovani al Colosseo

I CONCERTI

COLOSSEO, stasera, ore 21,15, concerto del cantante Pupo — Il suo vero [illegible] [illegible] Enzo Ghinazzi, secondo le biografie ha ventisette anni; [illegible] uno dei cantanti più apprezzati dalle giovanissime. Nel 1981 è stato premiato [illegible] la Gondola d'Oro per l'alto numero di dischi venduti. [illegible] [illegible] repertorio comprende brani [illegible] «Ciao», «Forse», «Su di noi», «Lo devo solo a [illegible]», «Cieli azzurri», «Ancora io».

Pubblico: tutti.

[illegible] due [illegible] circa.

Prezzi: platea, lire 12 mila; galleria, lire 8 mila.

CONSERVATORIO (Iniziativa Camt), ore 21, [illegible] [illegible] Jazz Studio Orchestra in un repertorio di musica jazz: dixieland, swing, be-bop, rock — [illegible] di questa formazione, fondata nel '74, è Gianni Grossi. L'organico comprende sei sax, cinque trombe, quattro tromboni, [illegible] chitarra, un pianoforte, un contrabbasso, un basso elettrico, una batteria.

Pubblico: appassionati, amanti della musica jazz.

[illegible]: due [illegible] circa.

[illegible]: ingresso libero [illegible] [illegible] Iniziativa Camt, Acsi, Filte, Endas, Sindacato Nazionale Musicisti, a tutti i pensionati sociali e ai militari di leva.

TEATRO

[illegible] stasera, ore 21,15, la compagnia «Piccolo Varietà», di Pinerolo, presenta «Mia zia... la baronessa», di Alberto Rossini, [illegible] Piero Bertea, Vincenzina Bocchino, Nanda Bono, Daniela Comba, Alfonso D'Agostino, Anna Formento, Andrea Milinero, Gino Oddoero, Gino Perino, Mauro Ricci, Mirella Tomasicchio. Regia di Gino Oddoero — Un innocente travestimento procura [illegible] giovani innamorati e a vecchi citrulli equivoci dalla comicità scoppiettante.

Pubblico: tutti.

Durata: [illegible] [illegible] circa.

Prezzi: posto unico, lire 3 mila.

ERBA, domani, [illegible] 21,15, [illegible] compagnia «Noi», di Torino, presenta «Tutti a bordo», [illegible] Luciano Oggero, [illegible] Giulio Base, Anna Belardinelli, Anna Maria Biletta, Vincenzo Bufano, Sergio Calandra, Giuseppe Capato, Italo Cicirello, Manuela Cumiano, Theo Codenotti, Maurizio Dall'Aglio, Nicola De Luca, Maria Luigia D'Agostino, Elisabetta Filippi, Michela Fortunato, Bruna Gamba, Fulvia Giacosa, Maurizio Lovera, Francesco Marchese, Angela Mauri, Nicolò Mirto, Ivana Monfrino, Loredana Moretti, Luciano Oggero, Alessandra Omati, Ada Panighetti, Elsa Paradiso, Gulli Pepe, Mario Piano, Luisella Pronello, [illegible] Valerio. Regia di Albino [illegible] La Rosa — Effervescente commedia musicale, ambientata su di uno yacht durante una crociera, dove i diversi [illegible] e caratteri contrapposti si scontrano in situazioni comiche e paradossali con finale [illegible] sorpresa. Luciano Oggero, autore del testo, è noto al pubblico sia teatrale che televisivo per le numerose apparizioni in veste d'attore [illegible] [illegible] autore di [illegible] riuscita serie di gialli televisivi andati in onda tempo fa sull'emittente privata Telestudio.

[illegible] tutti.

Durata: oltre le due ore.

Prezzi: lire 3000.

ACCADE

FUTURAMA, questi i programmi [illegible] oggi e domani della manifestazione organizzata [illegible] Fondazione Agnelli. Oggi. Teatro Nuovo: dalle [illegible] [illegible] 23: mostra «Il futuro della città e della casa». Ore 17,30-18,10-20,45: proiezione della multivisione «Futurama». Ore 18,45: proiezione del film «Cittadino [illegible] spazio» (1955), di Joseph [illegible] — E' la storia di un rapporto tra la Terra e il pianeta Metaluna, tecnologicamente avanzatissimo quanto sfortunato. Ore 21,15: proiezione del film «Solaris» (1973), di Andrei Tarkovskij — Dalla stazione spaziale che orbita intorno a Solaris, gli scienziati osservano un oceano organico esenziente [illegible] [illegible] poco [illegible] poco li avvolge [illegible] una trama di illusioni. Via Correggio 5: [illegible] 9 [illegible] 13 [illegible] dalle 15 [illegible] [illegible] mostra «La frontiera tecnologica». Domenica. Teatro Nuovo: [illegible] 10 alle 23: mostra [illegible] futuro della città [illegible] della casa». Ore 10, 10,45, 11,30, 15,45, 16,30, 19, 19,45: proiezione della multivisione «Futurama». Ore 17: proiezione del film «2001 Odissea nello spazio» (1968), di Stanley Kubrick — In [illegible] spedizione [illegible] il pianeta Giove il cervello elettronico, installato sull'astronave, [illegible] strage dell'equipaggio. Sopravvive un solo componente. Via Correggio 5: [illegible] 9 alle 13 [illegible] dalle [illegible] [illegible] [illegible] mostra «La frontiera tecnologica». L'ingresso a tutte le manifestazioni è gratuito [illegible] [illegible] [illegible] [illegible] i lu[illegible]

PALAZZO MADAMA, si conclude domani la mostra «Dagli ori antichi agli Anni Venti - [illegible] Collezioni di Riccardo Gualino», organizzata [illegible] per la Cultura della Città di Torino con la Soprintendenza per i Beni Artistici e [illegible] del Piemonte. La mostra che ha riscosso un notevole [illegible] di pubblico [illegible] mila visitatori) presenta una campionatura di opere appartenute negli Anni Venti al noto collezionista torinese, [illegible] cui figura è sintetizzata nel programma audiovisivo appositamente prodotto.

METRO', [illegible] Gioberti 33, si conclude stasera «Dolcevideo». [illegible] [illegible] giovani video-makers italiani, [illegible] la proiezione su grande schermo-video del film «Dolce vita [illegible] Ottanta», di Liliana Porina [illegible] «Otello», di Diego Dettori.

CASSA [illegible] [illegible] di Torino, corso [illegible] Uniti 23, alle [illegible] 16, nella sala convegni, incontro [illegible] [illegible] Presidente dell'Associazione e Rieducazione Psicomotoria Francese Michel Marteau sul tema «Psicomotricità ed educazione». Il [illegible] gno è organizzato [illegible]

MASSAIA-BORGHIERE, via Cardinal Massaia [illegible] stasera, ore 21, per [illegible] Stagione del Quadrifoglio, la Compagnia La Fucina presenta «La casa di Bernarda Alba», dal dramma di F.G. Lorca, e «Il villino di campagna», di Kotzebue.

ARALDO, via Chiomonte 3, oggi, ore 15,30, domani, [illegible] 16, per [illegible] rassegna «Ulchènd» (pomeriggi invernali [illegible] teatro per ragazzi), [illegible] compagnia del Teatro delle Briciole, [illegible] Reggio [illegible] presenta lo spettacolo «Il topo e suo figlio». Oggi in[illegible] l'assessore Fiorenzo Alfieri. Prezzi: adulti, [illegible] 4 mila; ragazzi fino ai 14 anni, lire 2500; ridotti, lire 2 mila.

CINEMA

MUSEO DEL [illegible] (Palazzo Chiablese), oggi, ore 16 e 21,15, per la rassegna «Film da rivedere»: L'uomo che capiva le donne, di N. Johnson, con H. Fonda, L. Caron, C. Danova (Stati Uniti, [illegible] Colori, 105').

[illegible] **CLUB**, via Principe Amedeo 5/A, prosegue la rassegna dedicata al regista giapponese Akira Kurosawa. Oggi: ore 16 [illegible] 18: «Il trono di sangue», con Toshiro Mifune. Ore 20,30 e 22,30: La fortezza nascosta», con Toshiro Mifune. Domani: [illegible] 16,30; 18,30; 20,30; 22,30: «La fortezza nascosta» (replica).

ERBA, oggi e domani, ore 15 e 16,45, per la rassegna «Ragazzi al cinema»: Il classico dei classici Disney, cartoni animati a colori. Posto unico, lire 2 mila.

Rete UNO

13,30 **Telegiornale**
14 — **Prisma,** [illegible]rnale di varietà e spettacolo del Tg1
14,30 [illegible] **sport:** da Sanremo: **ciclismo, Milano-Sanremo.** Settantaquattresimo [illegible] per la classicissima del ciclismo su strada che da tre anni [illegible] viene vinta da un italiano (l'ultimo è [illegible] Gavazzi, vincitore dell'80). Lo scorso [illegible] vide il trionfo del francese Marc Gomez, mentre il record di vittorie è quello di Eddy Merckx, che ne ha raccolte ben sette. In Eurovisione: **Rugby: Irlanda - Inghilterra**
16,45 **Tg1** [illegible]
17,30 **I problemi del signor Rossi,** attualità. A cura di Luisa Rivelli
18,25 **Speciale Parlamento**
18,50 **Jessica** [illegible] **voce, un mistero,** telefilm — *La povera Jessica [illegible] nel mirino di un maniaco che dapprima fa squillare il telefono ad ogni ora (limitandosi a stare zitto), poi le spedisce strane lettere anonime e infine comincia a pedinarla. Jessica non sa più a chi cercare aiuto*
19,45 **Almanacco del giorno dopo**
20 — **Telegiornale**
20,30 **Al Paradise,** spettacolo musicale con Milva e Oreste Lionello. Regia di Antonello Falqui. Assieme a Milva, a Lionello e al gruppo cabarettistico della Zavorra, oggi in scena c'è anche il brasiliano Toquinho che presenta il suo recentissimo Acquarello. Una piccola sorpresa per il pubblico sarà invece rappresentata da tre note presentatrici che si esibiranno in veste un po' inconsueta di cantanti, impegnate in un coretto
21,50 **Telegiornale**
22 — **La straordinaria storia [illegible]talia,** documenti. Quinta puntata — *Gli etruschi e gli altri. Giovanni Colonna, archeologo ed etruscologo che dirige gli scavi nel porto di Cerveteri, intervistato sta[illegible] fornisce notizie anche curiose sulla vita di [illegible] popolo più misterioso dell'antichità. Tra il resto si dice che le donne etrusche avevano fa[illegible] di essere poco serie e questo in quanto molto più emancipate di quelle greche*
23,05 [illegible] **e Acciaio: prigionieri [illegible] tempio,** telefilm — *Simpatica [illegible] con protagonisti, nei panni di due extraterrestri dotati di insolite facoltà,*

Rete due

13 — **Tg2 ore tredici**
13,15 In collegamento via satellite: [illegible] Kyalami: **Motociclismo,** Gran Premio [illegible] Sud Africa
FILM 14,30 **Occhio alla pelle,** con Jerry Lewis, Donna Reed. Usa commedia 1953 — *Un giova[illegible] [illegible] lavoro, [illegible] patito del golf, si iscrive ad un torneo. Dopo la vittoria decide di dare una grande festa che risulta più animata del previsto proprio a causa dei pasticci che combina. Nell'incontro successivo perde, [illegible] incontra un impresario che lo scrittura come comico assicurandogli fama, ricchezza e una bella moglie*
16,10 **Il dado magico,** rotocalco del sabato. Varietà
17,30 **Tg2 flash**
17,35 [illegible] **Lotto**
18 — **Tg2 bella Italia,** città, paesi, cose, uomini da difendere
18,30 **Tg2 sportsera**
18,40 In diretta dagli studi della Fiera di Milano: [illegible] - **Il sistemone,** un programma a quiz presentato da Gianni Minà
19,45 **Tg2**
20,30 [illegible] [illegible] **Sensazionale,** telefilm — *Nella scuola di aspiranti al successo arri[illegible] la febbre del sensazionale ad ogni costo. Arriva infatti un giornalista con pochi scrupoli che [illegible] fare assolutamente un articolo «pettegolo» sui ragazzi. Non trovando niente [illegible] dire il giornalista decide di inventare una storia assurda relativa a Julie. La ragazza però trova il modo di metterlo a tacere con l'aiuto dei compagni*
21,30 In diretta da Napoli: **Boxe: Oliva - Leon,** titolo europeo superleggeri. Per la prima volta nella carriera, il ventiseienne napoletano, che vinse [illegible] medaglia d'oro alle Olimpiadi di Mosca [illegible] 1980 e che successivamente [illegible] passò al professionismo, difende il titolo dei superleggeri [illegible] il mancino spagnolo Leon. Oliva è al [illegible] ventisettesimo incontro come professionista. Fino ad ora ha sempre vinto (otto incontri li ha vinti per ko).
22,30 **Tg2 stasera**
22,40 **Il cappello sulle ventitré,** spettacolo [illegible] notte
23,45 **Tg2 stanotte**

Rete tre

15 — Da Palermo: **Nuoto,** campionati italiani assoluti primaverili
[illegible] 16,10 **La [illegible] rossa,** di Michail Kostantinovic Kolatazov, con Sean Connery, Claudia Cardinale, Massimo Girotti. Italia drammatico 1970. Traduzione cinematografica della vicenda [illegible] dirigibile Italia che il 24 maggio del 1928 si schiantò sui ghiacci [illegible] Polo Nord
18,25 **Il pollice,** programmi [illegible] e [illegible] vedere sulla Rete Tre
19,35 **Giorni di festa,** documenti. Prima puntata
20,30 **Trip,** cinque viaggi nel divertimento: Milano, il postindustriale si diverte? Documenti.
21,30 **Tg3 - [illegible] con Gianni e Pinotto,** cartoni animati
22,05 **Il commissionario,** sceneggiato. Con Paolo Bonacelli. — *Da due racconti di Mario Pomilio, una «metafora sullo smarrimento e il dissesto della realtà di oggi». Bonacelli interpreta la parte di [illegible] abusivo esperto in scappatoie che [illegible] ogni meandro dei ministeri*
23,05 **Concerto [illegible] Linea [illegible] Musicale**

Svizzera

13,50 [illegible] **I ragazzi:** Natura amica, rivista mensile sull'ambiente e la natura
14,25 In Eurovisione: [illegible] Milano-Sanremo, cronaca diretta.
16,10 **Per i bambini,** cartoni animati
16,35 **Casi insoluti,** telefilm
17,25 **Music Mag,** suoni e immagini degli anni Ottanta
18 — **Oggi sabato,** attualità
18,45 **Telegiornale**
19,55 **Il Regionale,** rassegna di fatti e avvenimenti della Svizzera italiana
20,15 **Telegiornale**
20,40 **Il camion,** di George McCowan, [illegible] Trudy Young, Art Hindle. Usa commedia
22,20 **Telegiornale**
22,30 **Lo sport - Telegiornale**

Italia1 (Antenna Nord)

Can. 58-41; 23-70-25

FILM 14 — **Il pa[illegible]** [illegible] Vincente Minnelli, con Spencer Tracy, Joan Bennett, Elizabeth Taylor. Usa commedia 1950. — *Due giovani stanno per sposarsi, ma il padre di lei preferirebbe una cerimonia poco dispendiosa.*
16,30 **Bim Bum Bam,** per i ragazzi: I Superamici, cartoni animati
18 — **Operazione ladro,** telefilm
19 — **[illegible] Lawrence,** telefilm
20 — **Strega per amore,** telefilm
FILM 20,30 **Lo zingaro,** di J. Giovanni, con Alain Delon. Francia, drammatico 1975. — *Uno zingaro, animato da spirito di vendetta contro l'intera società, ruba per mantenere i membri della sua tribù. Il suo destino si incrocia continuamente [illegible] quello di uno scassinatore. La polizia cerca di prendere assieme tutti e due*
FILM 22,30 **Lo [illegible]** R. Rossen, [illegible] Paul Newman, Judy Gleason, Piper Laurie. Usa drammatico 1960. — *Un campione di biliardo vuole sfidare e vincere l'imbattibile campione di biliardo americano a qualsiasi costo*

Montecarlo

15 — **Cronaca [illegible] avvenimento sportivo**
16,30 **Discoring,** [illegible]
17,25 **Le [illegible]ni dell'Ape Magà,** cartoni animati
18 — **L'invincibile ninja,** cartoni animati
18,15 **[illegible] flash - Bollettino [illegible] teorologico**
18,50 **Shopping,** guida agli acquisti presentata da Paola Protasi
19 — **Telemenù,** [illegible] ricetta al giorno e utilissimi consigli di cucina presentati da [illegible] De Angelis
19,15 **Calcio** Amburgo-Dinamo (differita)
20,30 **A bocca perta,** settimanale satirico d'attualità e opinione. A confronto le opinioni più disparate sull'adozione di bambini italiani e non italiani
21,30 **Le sei mogli di Enrico VIII,** sceneggiato. Secondo episodio: Anna Bolena. Le avventure amorose e matrimoniali di uno dei più chiacchierati (e sposati) sovrani d'Inghilterra
22,45 **Squadra speciale K1,** telefilm - **Notiziario - Oroscopo - Bollettino meteorologico**

Capodistria

14,55 **Campionato jugoslavo di calcio**
18,45 [illegible]
17 — **Voli con gli sci,** coppa [illegible] mondo
FILM 18 — **Film,** titolo [illegible] pervenuto in tempo utile
19,30 **Telegiornale - Punto d'incontro**
20,15 **I nuovi poliziotti,** telefilm
21,15 **1, 2, 3, rock, musicale**
21,45 **Telegiornale - tuttoggi**
FILM 22 — **Film,** titolo non pervenuto in tempo utile

il meglio alla radio

UNO (FM 92, 1)

14,03 **L'ultima delle prime donne: Maria Callas,** Biografia sceneggiata da Gilberto Nanetti
15 — Tra [illegible] 15 e le 16 **LXXIV Milano-Sanremo**
16,25 **Punto d'incontro.** I problemi dell'emarginazione, di G. Berardinelli
17,30 **Ci [illegible] noi.** Programma per i più giovani di Paola Sca[illegible]
18 — [illegible] **Europa.** Colloqui trisettimanali condotti [illegible] Giuseppe Liuccio
18,40 **Gr 1 Sport - Pallavolo.** In [illegible] il campionato italiano a cura di Gianfranco Pancani
19,30 **Radiouno jazz '83.** Una storia del jazz «Dizzie Gillespie» 2ª puntata
20 — **Black-out.** Pr[illegible]ram[illegible] di Guido Sacerdote, Luciano Salce, Enrico Vaime (replica)
20,40 [illegible] **aperta.** Primi piani dello spettacolo: è di scena
21,03 **«S» [illegible] saluta.** Divagazioni e attualità mediche di Luciano Sterpellone
21,30 [illegible] [illegible] Radiodrammi [illegible] brividi, emozioni, suspense (replica)
[illegible] Teatrino: **Nascere e Recalmuto, sposarsi a [illegible] «Mamma, dove sono le Malvine?»**

DUE (FM 95,6)

13,41 **Sound Track.** Curiosità, informazioni, ricordi di vecchi e nuovi films e delle loro musiche presentati da Francesco Vairano
15 — **Sulle orme di Sigfrido:** Anton Bruckner, Gustav Mahler, Richard Strauss. Originale radiofonico, in 13 puntate di Amleto Micozzi
15,42 **Hit Parade.** Presenta Paolo Testa, Elisabetta Grande
17,02 **Mille e una [illegible]** Presenta Flammetta
17,32 **Invito a Teatro Esuli.** Tre atti di [illegible] Joyce, con Raoul Gras[illegible]ili, Lucilla Morlacchi. Regia di Mario Ferrero
19,50 **Protagonisti del jazz.** Ritratti musicali, confronti stilistici, jazz dal vivo (I° parte)
21 — **Concerto Sinfonico diretto [illegible] Pinchas Steinberg.** Pianista Michele Campanella
22,50 **Protagonisti [illegible] jazz.** L'attualità discografica editoriale concertistica (II° parte)

TRE (FM 98,2)

12 — **Pomeriggio musica[illegible] a [illegible]** Pierluigi Tabasso
15,30 **Folkoncerto** «I suoni della Grecia» a cura di Gianluigi Tabasso
17 — **Spazio Tre.** Musica e attualità culturali presentate da Paolo Bertinetti
21,10 **Concerto della «Academy [illegible] Ancient Music» [illegible] da Christopher Hogwood**
23 — **Il jazz.** Improvvisazione e creatività nella musica

G. R. P. (Eurotv)

Canali 66-42-20

14,30 **Vinovo corre**, trotto in diretta, giochi ■ quiz a premi
16 — **Un ■■■■ modo di**, vendita in diretta di vari prodotti a prezzi ■ scontatissimi presentata ■■ Ettore Andenna
19,05 **Grp flash**
19,35 **Le vacanze**, rubrica
19,45 **Penelope**, cartoni animati
20,15 **Minishow**, musicale
FILM 20,30 **Un provinciale a New York**, ■■■ Jack Lemmon

22 — **Catch**
23 — **Grp flash**
23,15 **Rombo**, settimanale di automobilismo sportivo internazionale
0,05 **Sesto ■■■■■** telefilm
0,40 **Dal giornali di oggi**, rassegna ■■■ stampa cittadina
1,30 **Gimme ■■■■■■■ my love**, drammatico
FILM 3 — **L'eroe sono io**, ■ C. L. Bragaglia, con Andrea Checchi. Italia commedia 1951. — *Il protagonista fa la comparsa nei fotoromanzi ■■■ dice di esserne un grande interprete per conquistare una ragazza. La ragazza scopre la verità, lo ridicolizza e comincia ■■■ love story ■■■ un vero ■■■ del fotoromanzo che però si rivela ■■ pericoloso criminale. L'altro la salva ■ lei, riconoscendo la sua bontà, lo sposa*
FILM 4,30 **Come scoprii l'America**, di C. Borghesio, con Erminio Macario, Carlo Ninchi. Italia commedia 1949. — *Due amici si incontrano ■ decidono di tentare la fortuna in America. Uno, più disinvolto, fa innamorare di sé una ricca signora che gli paga il viaggio e ■ soggiorno. L'altro, più semplice ■ ingenuo, si aggrega ad ■■■ compagnia di avanspettacolo. Dopo brucianti esperienze entrambi tornano a casa*

Canale 5

Canali 61-32; 50-69-36

13,30 **Una famiglia americana**, telefilm
■■■ 14,30 ■ **riparla dell'uomo ombra**, di Woodbridge Strong Van Dyke II, ■■■ William Powell, Myrna Loy. Usa giallo 1939. — *Terzo episodio della serie dell'uomo ombra. I due protagonisti ■■■■ invitati da un vecchio e collerico colonnello che ha ricevuto minacce di morte ■■ un ■■■ nemico e poco dopo nonostante ogni precauzione viene ucciso. Suspense, raffinatezza ■ finale con soluzione*
17 — **Ralph Supermaxieroe**, telefilm
18 — **Diff'rent strokies - ■■■■■■ contro Manhattan**, telefilm
19 — **Facts Of Life**, telefilm
19,30 **Baretta**, telefilm
20,25 **Attenti ■ noi due**, varietà
22 — **Love boat**, telefilm
23 — **Goal**, sport
FILM 24 — **La signora omicidi**, ■ Alexander Mackendrix, con Alec Guinness, Cecil Parker. Inghilterra commedia 1955. — *Alcuni banditi compiono ■■ colpo eccezionale, ma debbono difendersi dalla padrona di casa che li ha scoperti ■ minaccia di denunciarli*

Rete A (R.T.A. - A3 P)

Canali 31-62-33

FILM 15,30 **La lunga linea grigia**, ■ John Ford, con Maureen O'Hara. Usa commedia 1955 — *Avventure di un simpatico irlandese che entra ■ West Point come sguattero e diventa responsabile degli allenamenti sportivi occupando ■ posto per anni e anni*
18,30 **Telefilm**
19 — **Fbi**, telefilm
20 — **Gioco delle venti**, varietà
FILM 20,30 **Ancora ■ ■■■■■** di Alexander Hall, con Ray Milland, Aldo Ray. Usa musicale 1955 — *Spinti dalla reciproca gelosia un compositore ■ ■■■ moglie chiedono il divorzio pur amandosi moltissimo. Poi capiscono di stare esagerando e tornano ■■ amarsi ■■■ maggior senso della misura*
22,15 **Sulle ■■■■ ■■■■ California**, telefilm
FILM 23,20 **Tempesta ■■ Washington**, ■ Otto Preminger, ■■■ Charles Laughton. Usa drammatico 1962 — *Mentre il Presidente ■ gravemente malato, il segretario di Stato ■ parlare di sé perché sospettato ■■ filocomunismo*

Retequattro (Telestudio)

Canali 24-45

FILM 14 — **Un marito per Cinzia**, di Melville Shavelson, con Sophia Loren, Cary Grant, Martha Hyer. Usa commedia 1959. — *La figlia di un orchestrale italiano in America fa ■ governante presso un vedovo e se ne innamora. Lui la ricambia ma ■■■ ■■■ confessare la cosa neppure a ■■■ stesso.*
18,30 **La famiglia Holvack**, telefilm
19,30 **Charlie's Angels**, telefilm
20,30 **C.H.I.P.S.**, telefilm
FILM 21,30 **Fatti di gente per bene**, di Mauro Bolognini, con Giancarlo Giannini, Catherine Deneuve, Fernando Rey. Italia drammatico 1974. — *Cronaca ■■■ del processo Murri che, avvenuto nel 1905 a Torino, fece parlare per anni. Vi ■■■ no coinvolte persone del bel mondo bolognese di allora: l'avvocato Murri, ■■■ sorelle, il padre ed altri familiari vennero condannati per l'omicidio di un conte*
23,30 **Maurizio Costanzo show**, va■■■
FILM 24 — **Lo specchio della follia**, Usa drammatico
FILM 1,45 **Bersaglio altezza uomo**, Italia poliziesco

Elefante (Quarta Rete)

Canali 22-35; 23

14 — **Telefilm**
15 — **I nuovi poliziotti**, telefilm
18 — **Daikengo**, cartoni animati
18,30 **Tutto motori**, settimanale ■ automobilismo sportivo internazionale
17,30 **Il discoriere**, musicale
18 — **Cartoni ■■■■■**
18,15 **La goletta del capitano McGil**, telefilm
18,45 **Cartoni animati**
19 — **Filmati musicali a richiesta**
19,30 **Giorno per giorno**, telefilm
20,25 **Astropanorama**
■LM 20,30 **Il giustiziere sfida la polizia**, ■■■ Paul Naaky. Spagna poliziesco 1973 — *A Milano la polizia si ritrova ■ dover risolvere contemporaneamente tre importanti casi. Lo stesso commissario conduce tutte le indagini anche perché sembra ■■■ siano legati ■■■ stesso filo comune. Il commissario indaga e nel frattempo si succedono altri sei omicidi. Alla fine il colpevole viene catturato. Molta azione e moltissima violenza*
22,30 **Interviste con pittori**
23 — **I nuovi poliziotti**, telefilm
■■■ 1 — **Film**, titolo non pervenuto in tempo utile

Telecity

Canali 63-38-36

13,50 **Tele Bazar**, vendita di varia merce a prezzi scontatissimi
16,10 **Milcaro superstar**, per i ragazzi
■■ — **Cartoni animati**
18,50 **Smart**, rubrica di segnalazioni cinematografiche
19 — **Moving on**, telefilm
19,55 ■■■■■
20,25 ■■■■■
FILM 21,25 **Il ritorno dell'assassino**, di Byron Haskin, con Goy Madison, Virginia Mayo, George Raft, Olina Massey. Usa drammatico 1961 — *Dramma ambientato ■ bordo di ■■ aereo sul quale viaggiano dalla Spagna agli Usa un poliziotto, un giovane che il poliziotto ha appena arrestato e che ■ accusato di omicidio, ■ ■ ragazza del giovane, convinta sostenitrice ■■■ sua innocenza. Un pazzo omicida rischia di far saltare l'aereo ■■■ ■■■ bomba, ma poliziotto ■ indiziato riescono a fermarlo. Quando l'aereo arriva a New York l'indiziato ha una bella sorpresa*
23 — **Trailers**, telefilm
23,30 **■■■ di antiquariato**, ■■■ telefonica

Quinta Rete

Canale 47

13,30 **Gran Bazar**, vendita in diretta ■ varia merce a prezzi scontatissimi presentata da Marisa Del Frate
16 — **Love ■■■■■■m style**, telefilm
16,30 **Cartoni animati**
18,30 **L'isola delle ■■■■ bare**, sceneggiato
19,30 **Goal**, sport
20 — **■■■■■m**
FILM 20,30 **Un colpo all'italiana**, con Michael Caine. Inghilterra commedia 1969 — *La Fiat ■ un contratto con la Cina che, ■ suggello dei patti, spedisce a Torino ■■ furgone con vari milioni di dollari. Alcuni banditi inglesi si uniscono per rapinare ■ furgone attraverso un rocambolesco piano che, nonostante ■ centinaia di intoppi, riesce alla perfezione*
22,15 **Selvaggio West**, telefilm
FILM 23,15 **I ragazzi ■■■ ■■■■■■** di Fernando Di Leo, con Susan Scott, M. Margine. ■■■ poliziesco 1969 — *Un gruppo di alunni di una scuola ■■■■ è accusato di aver drogato, ■■ violato e ucciso un'insegnante*
FILM 0,45 **Lager ■■ l'inferno delle donne**, di Sergio Garrone. Italia drammatico 1977

Videogruppo

Canali 52-54; 57

14 — **■■■ antiquariato**, ■■■ telefonica
16 — **Trider**, cartoni animati
17 — **Conan**, cartoni animati
17,30 **Trider**, cartoni animati
18,30 **■ discorriere**, musicale
18,50 **Guida ■■■ sopravvivenza**, piccoli annunci economici in diretta per telefono con Francesca Audero
19 — **Videonotizie**
19,30 **Il trenta minuti**, attualità
20 — **Anche i ricchi piangono**, sceneggiato
■■■ 20,30 **Anonima cuori solitari**, ■ Joe Sandrich, con Rosalind Russell, Douglas Fairbanks Jr. Usa commedia. — *Un misterioso e fascinosissimo gentiluomo entra ■ far parte di un club di cuori solitari attirandosi le simpatie di tutti. Poi viene sospettato di ■■■ organizzato ■ misteriosa eliminazione di un gruppo di vedove*
22,30 **■■■■ ■■■■■■** cronache del campionato ■ calcio inglese
23,30 **Videonotizie**
FILM 24 — **Film**

Tele Subalpina

Canale 46

FILM 13 — **Il mago di Lublino**, di M. Golan, ■■■ Alan Arkin, L. Fleckter. Polonia commedia 1978
14,30 **Missione che dà ■■■**
FILM 15 — **I ■■■tastici tre supermen**, ■■■ Tony Kendall, Brad Harris. Italia avventuroso 1968
18 — **Libri in prime■■■■**
18,30 **Cartoni animati**
19,15 **Il ventaglio**, rassegna stampa
19,45 **I naufraghi**, telefilm
FILM 20,30 **L'ultimo killer**, Italia drammatico
22 — **Informazione medica**

Videouno

Canali 53-39-26

13,40 **Da Dallas a Knots Landing**, telefilm
14,30 **Evasioni celebri**, telefilm
15,25 **Passi perduti**, interviste di Emmanuela Rocco
FILM 15,40 **Il ■■■■■ potere**, Usa fantascienza 1971
FILM 17 — **■■■■■ e ginnastica**, ■ Luigi Filippo D'Amico, con Lino Capolicchio. Italia commedia
19,15 **Notiziario** ■
19,30 **Concerto**, musicale
20,45 **Perry Mason**, telefilm
22,25 **■■■■■ la pagina**
FILM 22,35 **Amore e ginnastica**, replica

Primantenna

Canali 27-44-38

13,50 ■■■■ ■■■
14 — **■■■■ no stop**, vendita di varia merce a prezzi scontatissimi
19,15 **Lo sport**
19,40 ■■■■■■
20 — **Telefilm**
FILM 21 — **Film**, titolo non pervenuto in tempo utile
23 — **Telefilm**
FILM ■■ — **Film**, titolo non pervenuto in tempo utile

Studio Nord

Canali 21-56; 68

FILM 14 — **Ombre rosse**, ■ John Ford, con John Wayne, Claire Trevor. Usa western 1939
15,45 **■■■■■ musicali**
FILM 16,15 **La primula Smith**, con Leslie Howard. Usa guerra 1941
18,30 **Ufo Diapolo**, cartoni animati
19,05 **Giorno dopo giorno**, alma■■■■
19,15 **Canavese oggi**
20,15 **Agenzia Interim**, telefilm
FILM 20,40 **Gi■■■ ■ Pinotto fra i cowboys**, con ■■■ Abbot, Lou Costello. Usa commedia 1951
FILM 23 — **Film**, titolo ■■■ pervenuto in tempo utile

Telecupole

Canali 64-57; 21

13,30 **Una donna, ■■■ vita, ■■■■ ■■■**
15,30 **Hockey**
16 — **A tutto amore, ■■■■■**
16,30 **Cartoni ■■■■■**
17 — **Quella sporca dozzina**, cartoni animati
18 — **Hockey**
19 — **Gazzettino**
19,20 **Los Angeles ospedale Nord**, telefilm
20,40 **American girls**, telefilm
23 — **Le confessioni di una ragazzina**, Francia-Belgio, drammatico 1973

Canale 68

Canali 68-57

14,50 **Telemarket**, annunci economici
FILM 15,15 **Film**, titolo ■■■ pervenuto in tempo utile
16,45 **Palla al ■■■■**
18 — **Cartoni ■■■■■**
18,30 **Giochiamo a vocabolo**
19,20 **Piemonte sportivo**
20,30 **Gli extraterrestri torneranno**, di Harald Reini. Germania documentario 1959 — *Testimonianze sconcertanti a ti■■■ per i piedi di presenze aliene nel passato*
22,30 **Asta telefonica**

Rete UNO

10,30 **Voglia [illegible] musica:** Fernando [illegible] Fiorella Cacciavello, violoncello [illegible] pianoforte
10,50 **Le regioni della speranza**
11 — **Santa Messa**
13 — **Tg l'una,** quasi [illegible] rotocalco per la domenica. La trasmissione, normalmente trasmessa da Roma (tranne alcune puntate che vennero trasmesse da Milano), da oggi si decentra cambiando i conduttori ed alternando le città che [illegible] ospitano. La puntata di oggi va in onda [illegible] Firenze
13,30 **Tg1 notizie**
13,35 **Tg l'una,** seconda parte
14 — **Domenica in...,** varietà presentato [illegible] Pippo Baudo. Per la parte musicale partecipano: Flavia Fortunato, Fred Bongusto, Christian, Paco De Lucia. Il libro presentato nel corso della trasmissione è [illegible] biografia [illegible] Umberto di Savoia [illegible] Silvio Bertoldi. Per [illegible] anticipazioni televisive in[illegible] Anton Giulio Majano e Guido Lombardi presentano **L'amante dell'Orsa Maggiore,** [illegible] sceneggiato [illegible] cui prima puntata va in onda stasera
14,20 **Notizie sportive**
15 — **Discoring,** settimanale di musica [illegible] dischi
15,55 **Notizie sportive**
16,05 **Discoring,** seconda parte
16,50 **Notizie sportive**
16,55 **Muppet show,** varietà
18,30 **Novantesimo [illegible]**
19 — **[illegible] registrata [illegible] un tempo [illegible] una partita [illegible]**
20 — **Telegiornale**
20,30 **L'amante dell'Orsa Maggiore,** sceneggiato. Con Ray Lovelock, Ida Di Benedetto, Sandro Collodel, Marieila Lo Giudice. Regia di Anton Giulio Majano. Prima puntata — *Negli Anni Trenta la vicenda di Sergiusz Piasecki, rinchiu[illegible] in un carcere nell'Europa Centrale. Il protagonista guarda dalla [illegible] cella l'Orsa Maggiore, suo simbolo della libertà e comincia a ricordare la sua avventura, da quando si era unito ad una banda di trafficanti per varcare clandestinamente il confine*
21,45 **La domenica sportiva,** cronache filmate [illegible] commenti sui principali avvenimenti della giornata sportiva
22,30 **Telegiornale**
22,35 **La domenica sportiva,** [illegible] conda parte
22,55 **Dario Baldan [illegible] in concerto,** musicale

Italia1 (Antenna Nord)

Can. 58-41; 23-70-25

8,30 **In casa Lawrence,** telefilm
9,20 **Angeli volanti,** telefilm
10,05 [illegible] **[illegible] [illegible] carnefice,** di Roy Higgins, [illegible] Randolph Scott, Donna Reed, Lee Marvin. Usa western 1952
12 — **Operazione ladro,** telefilm
13 — **Bim Bum Bam,** per i ragazzi: I Superamici, cartoni animati
14 — **La sig[illegible] Miniver,** di William Wyler, con Greer Garson, Walter Pidgeon. Usa drammatico 1942
16,05 **Anni verdi,** telefilm
16,30 [illegible] **Bum Bam,** per i ragazzi: I Superamici, cartoni animati
18 — **Operazione ladro,** telefilm
19 — **In casa Lawrence,** telefilm
20 — **Strega per amore,** telefilm
FILM 20,30 **Lo specchio della vita,** di Douglas Sirk, [illegible] John Gavin, Lana Turner, Sandra Dee. Usa drammatico 1959. Remake di un film del 1936. — [illegible] [illegible] una *bambina assume una domestica negra. Il film descrive le loro vite parallele*
23,45 **Calcio: Pisa-Juventus**
0,40 **Sempre tre, [illegible] infallibile,** telefilm
1,30 **Codice Gerico,** telefilm

il meglio alla radio

UNO (FM 92, 1)

9,30 **Santa Messa**
10,15 Silvana Pampanini con Roberto Ripamonti presenta **La [illegible] voce [illegible] la [illegible] domenica**
11 — Ivana Monti e Oreste Lionello presentano **Permette,** [illegible] di Guaroli, Falqui, Lionello
12,30 Giovanni [illegible] Franco Latini presentano **Carta bianca** (I° parte)
13,15 Renato Marengo presenta **Cantitalia.** Quasi una tombola in mu[illegible]
14 — Radiouno e Gr1 presentano [illegible] **bianca** (II° parte)
15,50 **Tutto [illegible] calcio minuto per [illegible]** a cura di Guglielmo Moretti
17,07 [illegible] [illegible] (III° parte). Quiz degli studi, musica e premi ai vincitori
18,30 **Gr1 Sport - Tuttoba[illegible]** il campionato di pallacanestro all'ultimo minuto a cura di Massimo [illegible] Luca
19,25 **Le voci nel [illegible]** Viaggio dentro e fuori i confini della Stagione Lirica [illegible] Radiouno **Rigoletto.** Melodramma in tre atti di Francesco Maria Piave. Musica di Giuseppe Verdi

DUE (FM 95,6)

9,35 **L'aria che tira.** Tentativo domenicale di mettere a tacere sussurri e grida della vita di oggi
11 — **Cosa ci [illegible] del West?** Piccola antologia di fatti, leggende, aneddoti [illegible] personaggi raccontati da Rita Savagnone e Alvaro Piccardi
12 — **Gr2 Anteprima sport**
14,30 Marco Balestri presenta **Domenica con noi** (I° parte)
15 — **Domenica sport** con Enrico Ameri [illegible] Mario Giobbe (I° parte)
19,50 **Momenti musicali.** Pagine più o meno celebri di grandi compositori
21 — Paolo Ferrari presen[illegible] **Sound-Track.** Musica [illegible] cinema
21,40 [illegible] [illegible] **Papa Giovanni.** Tredici trasmissioni di Pierfrancesco Listri a vent'anni [illegible] scomparsa di Giovanni XXIII
22,10 [illegible] **musica.** I grandi compositori [illegible] [illegible] loro lettere
22,50 **Buonanotte Europa.** Una cantante e la sua terra

TRE (FM 98,2)

10,30 **Concerto** [illegible] mat[illegible]
12 — **Uomini [illegible] profeti.** Programma [illegible] cultura religiosa a cura di Priscilla Contardi
16 — Claudio Casini presenta **Grand-Opéra I Troiani.** Tragedia lirica [illegible] in due parti (da Virgilio). Testo e musica di Hector Berlioz
19,45 Un racconto [illegible] Marcel Schwob **Il mag[illegible]giore Stede Bonnet**
21,10 Dalla Sala Grande del Conservatorio G. Verdi **I Concerti di [illegible]**

Rete due

11,30 **Sandokan,** sceneggiato. Con Kabir Bedi, Philippe Leroy, Carole André, Adolfo Celi. Seconda puntata
12,10 [illegible]: Informazioni, testimonianze, consigli e materiale d'uso per chi sta in casa e fuori: Blu domenica - piante, animali, stelle [illegible] altre cose. Varietà
13 — **Tg2 ore tredici**
13,30 **Starsky e Hutch:** La peste, telefilm. Con Paul Michael Glaser — *Una misteriosa malattia, del tutto simile alla peste, sta dilagando negli Stati Uniti. C'è solo un [illegible] vaccino che potrebbe curarla, e i due poliziotti debbono procurarselo ad ogni costo*
15,10 **Blitz,** un programma di spettacolo, sport, costume, e quiz presentato [illegible] Gianni Minà. La puntata [illegible] oggi è sottotitolata **I like Italy,** ed ospita personaggi nostrani la cui fama [illegible] [illegible] oltre i confini del Paese. Tra questi, oltre all'attrice Gina Lollobrigida, molti cantanti: Domenico Modugno, Riccardo Cocciante, Umberto Tozzi, Nico Fidenco, Gigliola Cinquetti
15,45 [illegible] **dei primi tempi e interviste in [illegible]**
16 — Da Atlantic City: [illegible] **[illegible]aton-Spinks,** titolo mondiale pesi massimi
16,45 **Risultati finali**
16,55 **Blitz spettacolo**
17,20 **La hit parade americana**
17,40 Da Gateshead: **Campionato del mondo di cross**
18 — **Sintesi [illegible] un tempo di [illegible] partita [illegible] [illegible] B**
18,45 **Tg2 gol [illegible]**
19 — **Blitz spettacolo**
19,50 **Tg2**
[illegible] — **Domenica sprint**
20,30 **Ci pensiamo lunedì,** varietà
21,35 **I professionals: La pistola,** telefilm — *Si scopre eroina in una scuola estremamente esclusiva. Uno dei giovani vuole parlare, [illegible] viene ucciso. I professionals cercano di stabilire l'identità dei suoi assassini*
22,25 **Tg2 stasera**
22,35 **Il sogno [illegible] [illegible] sogno:** La letteratura della droga, documenti
23,25 **Gandhi,** documenti
23,55 **Tg2 [illegible]**

Montecarlo

14,30 **Zaffiro e acciaio,** sceneggiato
15 — In Eurovisione [illegible] Gateshead: **Campionato [illegible] mondo di [illegible], [illegible]** diretta
17 — **Sotto le stelle,** spettacolo [illegible] varietà di Gianni Boncompagni. Con Isabella Ferraris, Diana De Curtis, Alessandra Stordy, Gegia Antoniacci, Giorgio Bracardi
18,15 **Notiziario - Bollettino meteorologico**
18,25 **Documentario**
19 — [illegible] **Up,** rubrica [illegible] medicina in diretta col pubblico
20 — **Documentario**
FILM 20,30 **2002, la [illegible] odissea,** di Douglas Trumbull, con Bruce Dern, Cliff Potts. Usa fantascienza 1972 — *Nel 2002 gli abitanti della Terra, ormai in soprannumero, si nutrono sinteticamente. La poca vegetazione rimasta è su alcune astronavi destinate a preservarla, [illegible] presto anche queste debbono funzionare per trasportare merci. Il comandante di una astronave si ribella e per salvare le piante uccide i suoi compagni e comincia a vagare nello spazio*

Rete tre

14 — [illegible] **sportiva:** [illegible] Monza: **Hockey su pista** - Da Trento: **Sci** - da Palermo, **Campiona[illegible] primaverili di nuoto**
17 — **Botticeili,** una seconda primavera, documentario
17,30 **Dieci racconti italiani:** Il commissionario, sceneggiato. Con Paolo Bonacelli, Andrea Ferreol. Regia [illegible] Florestano Vancini. Replica
18,30 **Le nuove avventure [illegible] Oli[illegible] Twist,** sceneggiato. Dodicesimo episodio
19 — **Tg3**
19,15 **Sport regione:** edizione della domenica. La giornata sportiva regione per regione - **Intervallo [illegible] Gianni [illegible] Pinotto,** cartoni animati
19,35 **Discoslalom,** musicale. Pri[illegible] puntata. Sammy Barbot presenta la prima parte dello spettacolo musicale tenuto [illegible] Palasport di Bologna con [illegible] partecipazione [illegible] molti big della musica leggera nostrana
20,30 **Sport Tre,** cronache e commenti
21,30 **Festa barocca,** documenti
22,30 **Tg3 - Intervallo [illegible] [illegible] e Pinotto,** cartoni animati
22,50 **Campionato di calcio A**

Svizzera

10 — **Cerimonia ecumenica**
11 — **Concerto domenicale**
13,30 **Telegiornale**
14,50 **I cani [illegible] Angmagssalik,** documentario
15,20 **Una famiglia americana,** telefilm
16,10 **C'era una volta l'uomo,** cartoni animati
16,35 [illegible] **la rousse,** telefilm
17 — **Trovarsi in casa,** collegui [illegible] incontri in diretta
19 — **Telegiornale**
19,15 **Piaceri della musica,** [illegible] l'Orchestra della Radiotelevisione della Svizzera Italiana diretta da Maurice Le Roux
20 — **Il Regionale,** rassegna di [illegible] e avvenimenti della Svizzera Italiana
20,15 **Telegiornale**
20,35 **Storia [illegible] al[illegible] Olimpiadi,** sceneggiato. Con Stephanie Zimbalist, Richard Lawson. Prima parte
21,55 [illegible] **domenica sportiva,** cronache filmate [illegible] principali avvenimenti della giornata sportiva - **Telegiornale**

Capodistria

17 — **La squadra segreta,** telefilm
17,30 **Voli con gli sci**
19 — **Un silenzio da sentire,** trasmissione per i menomati di udito
19,30 **Telegiornale - Punto d'in[illegible]**
FILM 19,45 **Racconti romani,** di Gianni Franciolini, con Franco Fabrizi, Antonio Cifariello, Maurizio Arena, Totò, Mario Riva, Aldo Giuffrè. Italia commedia 1955 — *Pur ispirandosi al libro di Alberto Moravia il film [illegible] ribalta il pessimismo [illegible] ottimismo. Il filo conduttore [illegible] dato dalle imprese di [illegible] banda di amici che decide di arricchire con le truffe. Ma tutti sono fondamentalmente onesti*
22,25 **Settegiorni,** settimanale
22,35 **La musica dell'uomo,** prima parte

G. R. P. (Eurotv)

Canali 66-42-20

FILM 7,30 **Destinazione Piovarolo,** Paolella. Totò, Nino Besozzi, Paolo Stoppa. Italia commedia 1955 — *Disavventure un povero capostazione che arriva ultimo al concorso e viene assegnato alla stazioncina di un paese in cui passa un treno al giorno. Anno dopo anno, mentre in Italia cambiano regimi governi, il capostazione cerca la raccomandazione politica giusta per cambiare sede, assillato anche dalla moglie dalla figlia che non perdono l'occasione di rinfacciargli il fatto di dover vi- nella noiosissima cittadina di Piovarolo*

7,50 **giornali di oggi,** rassegna della stampa cittadina

8,30 **Bonanza,** telefilm

9,30 **Un nuovo modo vendita** di varia merce prezzi scontatissimi presentata da Ettore Andenna

11,30 **Cuore selvaggio,** sceneggiato

12 — **Cuore selvaggio,** sceneggiato

12,30 **Bingoo,** tombolone musicale a premi presentato Renzo Villa. Regia di Enzo Gatta

16 — **Vinovo corre,** trotto in diretta, giochi e quiz a premi

19,30 **Survivors,** sceneggiato. Seconda puntata

20,30 **Caffè doppio,** spettacolo di varietà presentato da Gianni Magni con la partecipazione del mago Alexander. Regia Cino Tortorella

FILM 1,30 **Prigioniera delle tenebre,** Enrico Bomba, con Milly Vitale, Armando Francioli. Italia drammatico 1952 — *Verso la fine dell'Ottocento un giovane torna al paese natio divenuto medico di fama internazionale. Anni prima suo padre era stato condannato morte per aver ucciso donna e provocato la cecità della figlia di questa. Il giovane medico opera la ragazza le restituisce la vista, poi dimostra l'innocenza del padre colpevolezza di nobile corrotto, infine sposa la ragazza cui ha ridato la vista*

Canale

Canali 61-32; 50-69-36

10 — **Diff'rent - Harlem contro Manhattan,** telefilm

10,30 **Facts of life,** telefilm

11 — **Robin Hood,**

11,15 **Goal,** sport

12,15 **Football americano**

13 — **Superclassifica show,** I fil- canzoni della hit parade

13,50 **Boxe: Crory-Jones**

FILM 14,50 **I due seduttori,** di Ralph Levy, con Marlon Brando, Aran Stephan. Usa commedia 1964

16,50 **Love boat,** telefilm

17,50 **a noi due,** varietà

19,30 **Flamingo Road,** telefilm

20,25 **Masada,** sceneggiato con Peter O' Toole

FILM 22,15 **in specchio ro,** Sidney Lumet, con Connery, Trevor Howard. Usa drammatico 1973 — *Durante la caccia ad un maniaco sessuale un poliziotto, stressato e frustrato lavoro, picchia morte indiziato. Allora cerca di nascondere la cosa*

0,15 **Canale news**

FILM 0, **La mano,** di Henry Glegser, Nathalie Delon, Michel Dechassoy. Francia giallo 1969

Rete A (R.T.A. - A3 P)

Canali 31-62-33

13,30 **Charlotte,** cartoni animati

14 — **Telefilm**

14,30 **Medical center,** telefilm

15,30 **I ricchi piangono,** sceneggiato

17,30 **Superauto,** cartoni animati

18 — **Charlotte,** cartoni animati

18,30 **Telefilm**

19 — **Sulle strade la California,** telefilm

20 — **Telefilm**

FILM 20,30 **vergine per il principe,** di Pasquale Festa Campanile, con Virna Lisi, Vittorio Gassman. Italia commedia 1966 — *Durante il Rinascimento principe estremamente incline alle avventure sentimentali deve rassegnarsi a un matrimonio che neppure i genitori promes- sposa vedono con troppa simpatia. Una voce che gira insistentemente si che il futuro suocero chiede al promesso sposo una prova di virilità allo scopo si sacrifica volentieri prosperosa paesana*

22,15 **Telefilm**

FILM 23,30 **Il figlio del gangster,** di William Night, con Lucy Gilman, Jackie Cooper. Usa commedia 1938

Retequattro (Telestudio)

Canali 24-45

10,30 **I grandi match di boxe**

11,30 **Reporter**

12 — **al,** sport

12,30 **Winslow e figlio,** telefilm

13 — **Kazinski,** telefilm

14 — **Gli sbandati,** telefilm

14,45 **Il virginiano,** telefilm

16 — **Mamy fa per tre,** telefilm

16,30 **Cartoni animati**

18 — **Mister Abbot famiglia,** telefilm

18,30 **La famiglia Holvack,** telefilm

19,30 **le' Angels:** Angeli negli abissi, telefilm — *Kris assie- con la misteriosa Bianca in cerca di relitti sommersi. sembra che qualcuno si interessi troppo a loro.*

FILM 20,30 **L story,** di Arthur Hiller, con Ryan O'Neal, Ali MacGraw. Usa drammatico 1971

23,30 **23,30 Abbot e famiglia,** telefilm

FILM 24 — **Beau geste,** di D. Heyes, con Guy Stockwell, Telly Sava- Usa avventuroso . Remake un celebre film omonimo. — *Savalas fa il sergente perfido*

FILM 1,45 **Emanuelle bianca e nera.** Italia drammatico

Elefante (Quarta Rete)

Canali 22-35; 23

15 — **I nuovi poliziotti,** telefilm

17 — **Maude,** telefilm

17,30 **I New York,** telefilm

18,30 **Romance,** *sceneggiato*

19,30 **Questo grande, grande ci-**

20,25 **Astropanorama**

20,30 **Il magnifico avventuriero,** con Gary Cooper, Loretta Young, Dan Duryea. Usa western 1945 — *Un cowboy viene scambiato per un bandito rischia di farsi sparare legge (sul suo capo pende ricca taglia) e dai banditi, che lo credono uno sceriffo lanciato sulle loro tracce. Lo aiuta una*

22,30 **L'artista in studio**

FILM 23 — **Il mistero dei tre continenti,** Martha Hyer, Lino Ventura. Italia avventuroso 1960 — *Uno fa sensazionale scoperta e corre a nascondersi in India. Agenti segreti di tutto il do cercano di rintracciarlo intralciandosi ed ammazzandosi fra loro*

1 — **Thriller,** telefilm

2 — **Film,** titolo non pervenuto tempo utile

Telecity

Canali 63-38-36

13 — **Marco Polo,** cartoni animati

13,25 **I cartoni animati di Hanna e Barbera**

14,15 **Love story,** telefilm

15,10 **L'Incredibile in fondo al** commedia

16,35 **I cartoni animati di**

17,55 **Marco Polo,** cartoni animati

18,20 **I cartoni mi di Hanna Barbera**

19,45 **Smart,** rubrica di segnalazioni cinematografiche

19,55

20,25 **I Sullivan,** sceneggiato. Secondo episodio. L'arrivo nella comunità di Maggie, vecchia fiamma di Dave inasprisce i dissidi tra il capofamiglia e il primogenito John. Questo si è intanto fidanzato con Anna Kauffman, figlia di immigrati tedeschi ebrei, oggetto manifestazioni intolleranza da parte di molti

21,25 **Viva gente,** varietà, musi- e giochi

FILM 23,30 **Terrore a Shangai,** Frank Loy. Usa drammatico 1945 — *Mentre rivoluzione sta vincendo in Cina alcuni ricani di tornare in patria, non ci riescono e vengono arrestati spie.*

0,45 **Van Der Valk,** telefilm

Quinta Rete

Canale 47

9 — **Don Chuck,** cartoni animati

9,30 **Selvaggio west,** telefilm

10,30 **Gran Bazar,** vendita in diretta di a prezzi scontatissimi presentata Marisa Frate

11,30 **dalle bare,** telefilm

12,30 **Chuck,** cartoni animati

13 — **Mazinga,** cartoni

FILM 14 — **valle dell'onore,** James Stewart. Usa western 1965 — *Un patriarca, capo una grande famiglia, cerca tenersi lontano dalla guerra civile. Ma guerra lo coinvolge lo stesso uccidendogli alcuni figli alcune*

17,30 **Mazinga,** cartoni animati

18,30 **Blue,** telefilm

19,30 **Telefilm**

20 —

FILM 20,30 **La strega rossa,** con John Wayne. Usa avventuroso 1948 — *Un capitano il suo veliero carico d'oro con l'intenzione di recuperarne più tardi carico. Ma l'operazione è ostacolata una sorta giustiziere che agisce con misterosi*

22,15 **Selvaggio west,**

FILM 23,15 **novizia,** Italia drammatico 1975

Videogruppo

Canali 52-54; 57

12,30 **Anche I piangono,** sceneggiato

15 — **Gunsmoke,** telefilm

15,30 **Trider,** cartoni animati

16 — **Conan,** cartoni animati

17 — **Il discorriere,** musicale

17,30 **Film,** titolo non pervenuto in tempo utile

19,30 **Trenta minuti,** attualità

20 — **Doris Day,** telefilm

FILM 20,3 **Più fo dell'amore,** di Curtis Bernhardt, con Jane Wyman, Joan Blondell, Charles Laughton. Usa drammati- 1951 — *L'ex moglie di Reagan interpreta la parte di una donna che perde il marito e il figlio e dedica tutta la sua vita ai figli altrui vedendoseli sempre strappare dai vari genitori. Da vecchia si ritrova con uno ragazzi che ha allevato. Finale lieto*

22,30 **diretta,** lo speciale della settimana

23 — **Westside medical,** telefilm

24 — **Film**

Tele Subalpina

Canale 46

FILM 13 — **Il mago di Lublino,** M. Golan, Alan Arkin, Louise Fleckter. Polonia commedia 1978 — *Film stranissimo imprese di un mago, ladro, conquistatore di donne che racconta a tutti di saper volare. Quando infrange decine di impegni, attira l'odio mariti sta per essere arrestato per debiti apre la finestra e vola via*

14,30 **Gli gnomi,** cartoni animati

15 — **Il colonnello Gouvela,** Brasile storico 1977

16,30 **animati**

17 — **Il triangolo delle Bermude,** telefilm

FILM 17,30 **evasi,** con Pierre Fresnay, Michel André. Francia guerra 1954 — *Due prigionieri di guerra francesi evadono dal campo di concentramento, incontrano un compatriota fuggono assieme questo nascondendosi in un treno diretto in Svezia.*

19,45 **ventaglio,** rassegna stampa

FILM 22,30 **I fantastici supermen,** con Tony Kendall, Brad Harris. Italia avventuroso 1968 — *In tre, con tute antiproiettile contro una banda pazzi criminali*

Telecupole

Canali 64-57; 21

10 — **Cartoni**

10,30 **Le favole di Hana,** cartoni animati

12 — telefilm

13 — **trattoria dei ricordi,** varietà

15,30 **e immagini**

16 — **Cartoni animati**

17 — **sporca dozzina,** cartoni animati

18 — **Cin ci La,** operetta. A Macao giovane timida principessa Myosotis sta per sposarsi, è triste perché deve abbandonare i giochi la fanciullezza. Il principe Ciclamino, suo promesso sposo, è triste per identici motivi.

19 — **Romance,** telefilm

20,10 **Telecomando,** anticipazioni sui programmi della settimana

20,30 **Sport flash**

21 — **Lancer,** telefilm

— — **Verushka, di una donna,** di R. Rubartelli, con Verushka. Italia drammatico 1971 — *La celebre modella nella parte di un'indossatrice che viene irretita e imbrogliata dal manager italiano, torna in Germania, si droga, semimpazzisce e tristissima e sola*

23,30 **Lo sport**

Studio Nord

Canali 21-56;

10 — **Ufo diapalon,** cartoni animati

FILM 11 — **Gianni e Pinotto fra i cowboys,** con Bud Abbot, Lou Costello. Usa commedia 1951

FILM 14,45 **Lampi sul Messico,** S. M. Eisenstein, con attori non professionisti. Usa drammatico 1933 — *Un riccone rapi- bella un peone. Il peone ribella e viene uccisi assieme ad altri suoi compagni*

FILM 17,15 **Ombre** John Ford, con John Wayne, Claire Trevor. Usa western 1939 — *A bordo una diligenza viaggiano lo sceriffo, un cowboy ingiustamente accusato di omicidio deciso a compie- vendetta, una prostituta, la moglie incinta ufficiale, gentiluomo giocatore di professione, medico ubriacone, un rappresentante di liquori diplomatico e conciliante banchiere che ha derubato i suoi clienti*

19,15 **Agenzia Interim,** telefilm

20,15 **Fuori gioco,** sport

21,30 **La primula Smith,** Leslie Howard. Inghilterra spionaggio 1941

FILM 23 — **Film,** titolo pervenuto in tempo utile

STAMPA SERA

CRITICA		PUBBLICO	
Capolavoro	★★★★★	Eccezionale	●●●●●
Ottimo	★★★★	Successo	●●●●
Favorevole	★★★	Consensi	●●●
Discusso	★★	Discordi	●●
Mediocre	★	Scarso	●

PRIME VISIONI

Ambrosio — Lire 4500
Io Chiara e lo Scuro, di Maurizio Ponzi, con Francesco Nuti, Giuliana De Sio, (Italia-Colori) — Giocatore di biliardo e bella sassofonista scoprono l'amore dopo molte avventure. Non vietato. Commedia
15,50; 18; 20,10; 22,25 ★★★/●●

Ariston — Lire 4500
Yol, di Yilmaz Guney, con Necmettin Cobanoglu, Tarik Akan, Halil Ergun (Svizzera-Turchia - Colori) — Primo premio assoluto al Festival di Cannes, la storia infelice di cinque detenuti in licenza dal durissimo carcere. Non viet. Drammatico
14,40; 16,40; 18,40; 20,40; 22,40 ★★★/●●●

Arlecchino — Lire 4500
Sciopèn, di Luciano Odorisio, con Michele Placido, Adalberto Maria Merli, Giuliana De Sio (Italia-Colori) — In un paesino di provincia, il varo di una grossa banda musicale, rende rivali due amici del tempo del Conservatorio. Viet. 14 Commedia
or. 16,30; 18,30; 20,30; 22,30 ★★★/●●●

Astor — Lire 4500
Saranno famosi, di Alan Parker, con Lee Curreri, Paul McCrane, Maureen Teefy (Usa-Colori) — Lotta per emergere nel mondo dello spettacolo di un gruppo di allievi di una famosa scuola di New York. Non viet. Comm. musicale
15,10; 17,35; 20; 22,25 Riedizione '81

Augustus — Lire 4500
CHIUSO [redacted] LAVORI

Capitol — Lire 4500
I falchi della notte, di Bruce Malmuth, con Sylvester Stallone, Lindsay Wagner, Nigel Davenport (Usa-Colori) — Nelle strade deserte della metropoli notturna si scatena la guerra fra poliziotti e criminali. Viet. 14 Drammatico
15,20; 17,10; 19; 20,50; 22,40 Riedizione '77

Centrale D'ESSAI — Lire 4000
Montenegro tango o perle e porci, di Dusan Makavejev, con Susan Anspach, Erland Josephson, Per Oscarsson (Svezia-Colori — Avventure sentimentali e delusioni di una donna emancipata e senza complessi. Viet. 14 Commedia
16,30; 18,30; 20,30; 22,30 Prima visione

Cristallo — Lire 4500
Un commissario al di sotto di ogni sospetto, di Claude Zidi, con Coluche, Gérard Depardieu, Dominique Lavanant (Francia-Colori) — Scrittore di falsi romanzi polizieschi, con comiche trovate attira ingenuo commissario. Non viet. Commedia
16,40; 18,40; 20,40; 22,40 ★★/●●

Doria — Lire 4500
Ufficiale e gentiluomo, di Taylor Hackford, con Richard Gere, Debra Winger, David Keith (Usa-Colori) — La storia d'amore di un giovane americano che lotta per diventare ufficiale. Non viet. Comm. dramm.
15,40; 18; 20,15; 22,30 ★★/●●●●

Gioiello — Lire 4500
Querelle de Brest, di Rainer Werner Fassbinder, con Brad Davis, Franco Nero, Jeanne Moreau, Laurent Malet (Germ. O. Col.) — Tratto dall'omonimo romanzo di Jean Genet, l'ultima scabrosa opera del regista tedesco. V. 18 Comm. dramm.
16,30; 18,30; 20,30; 22,30 ★★/●●●●

Keller STUDIO — Lire 4500
CHIUSO [redacted] FERIE

Ideal — Lire 4500
CHIUSO [redacted] LAVORI

Lilliput — Lire 4500
Un sogno lungo un giorno, di Francis Coppola, con F. Forrest, Nastassia Kinski, T. Garr (Usa-Colori) — Realizzato con le più sofisticate apparecchiature elettroniche, una storia d'amore ambientata in una Las Vegas ricostruita. Non v. Comm.
14,30; 16,30; 18,30; 20,30; 22,30 ★★★/●●●

Lux — Lire 4500
CHIUSO PER LAVORI

Nazionale — Lire 4500
Il tifoso, l'arbitro e il calciatore, di Pier Francesco Pingitore, con Pippo Franco, Alvaro Vitali, Enzo Cannavale, Carmen Russo (Italia-Colori) — I protagonisti della domenica visti attraverso la comicità. Non viet. Commedia
15; 16,50; 18,45; 20,35; 22,30 Non recensito

Olimpia — Lire 4500
Il bel matrimonio, di Eric Rohmer con Beatrice Romand, André Dussolier (Francia-Colori) — Ragazza tronca relazione con un uomo sposato e decide di accasarsi. A questo fine fa corte serrata ad affascinante avvocato. Non viet. Commedia
14,30; 16,30; 18,30; 20,30; 22,30 ★★★★/●●

Reposi — Lire 4500
Scusate il ritardo, di Massimo Troisi, con Massimo Troisi, Giuliana De Sio, Lello Arena (Italia-Colori) — Vincenzo, giovane napoletano che vive in attesa della fortuna, s'innamora di una ragazza ma rovina tutto. Non viet. Commedia
14,30; 16,30; 18,30; 20,30; 22,30 ★★★★/●●●●

Romano — Lire 4500
Querelle de Brest, di Rainer Werner Fassbinder, con Brad Davis, Franco Nero, Jeanne Moreau, Laurent Malet (Germ. O. Col.) — Tratto dall'omonimo romanzo di Jean Genet, l'ultima scabrosa opera del regista tedesco. V. 18. Comm. dramm.
16,30; 18,30; 20,30; 22,30 ★★/●●●●

Studio Ritz — Lire 4000
E.T., di S. Spielberg, con H. Thomas, R. McNaughton, D. Barrymore (Usa-Col.) — Piccolo extraterrestre viene abbandonato sulla Terra, e si stringe in amicizia alimentata dal sogno al piccolo Elliott. Non viet. Fantastico
16; 18,10; 20,20; 22,30 ★★★★/●●●●●

Vittoria — Lire 4500
Tu mi turbi, di Roberto Benigni, con Roberto Benigni, Olimpia Carlisi, Giacomo Piperno, Claudio Cigagli (Italia-Colori) — Le ultime divertenti avventure del celebre e sconclusionato comico toscano. Non viet. Commedia
15,20; 17,10; 19; 20,50; 22,40 ★★/●●●●

PROSEGUIMENTI

Acapulco — Lire 3000
CHIUSO

Ambra — Lire 3000
CHIUSO IN ATTESA DI VERIFICA DELLA COMMISSIONE PROVINCIALE [redacted] VIGILANZA

Arco-Inc. — Lire 3500
Monsignore, di Frank Perry, con Christopher Reeve, Geneviève Bujold, Fernando Rey, Tomas Milian (Usa-Colori) — Storia di un anomalo prete che ha peccato, ucciso per la Patria, rubato per la Chiesa, amato una donna. Viet. 14 Drammatico
20; 22,30 ★/●●●

Faro — Lire 3000
Amici miei atto II, di Mario Monicelli, con Ugo Tognazzi, G. Moschin, A. Celi, P. Noiret, R. Montagnani (Italia-Colori) — I quattro stagionati amici continuano nelle loro beffe e scherzi ricordando l'amico scomparso. Non viet. Commedia
16; 18,05; 20,10; 22,30 ★★/●●●●●

Fiamma — Lire 3000
CHIUSO

La Perla — Lire 3500
Vado a vivere da solo, di Marco Risi, con Jerry Calà, Eveline Audray, Lando Buzzanca (It.-Col.) — Ragazzo perbene, studente fuori corso, decide di andare a vivere da solo, e, finanziato dai genitori, si arreda folle stanzone. Non viet. Commedia
15,05; 16,40; 18,35; 20,30; 22,25 ★/●●●●

Massaua — Lire 3000
Amici miei atto II, di Mario Monicelli, con Ugo Tognazzi, G. Moschin, A. Celi, P. Noiret, R. Montagnani (Italia-Colori) — I quattro stagionati amici continuano nelle loro beffe e scherzi ricordando l'amico scomparso. Non viet. Commedia
16; 18,05; 20,10; 22,30 ★★/●●●●●

Massimo — Lire 3000
Una lama nel buio, di Robert Benton, con Roy Scheider, Meryl Streep (Usa-Colori) — Psichiatra si innamora di una donna sospettata di crudelissimi omicidi, alla maniera di Hichcock. Viet. 14 Giallo
15,20; 17,10; 19; 20,50; 22,40 ★★/●●●●

San Paolo — Lire 2000
Il conte Tacchia, di Sergio Corbucci, con Enrico Montesano, Vittorio Gassman, Paolo Panelli, Ania Pieroni (It.-Fr.-Col.) — Figlio di un falegname con manie nobiliari diventa davvero conte nonché ricco. Non viet. Commedia
20,15; 22,30 ★/●●●●

TEATRI

TEATRO REGIO - AL TEATRO GIANDUJA: riposo.
ADUA - IL GRUPPO DELLA ROCCA: ore 20,30 Teatro Regionale Toscano presenta **Corto Maltese** di Hugo Pratt, regia Marco Mattolini. Prenotaz. e prev.: Adua, ore 17-19,30, tel. 274.32.76 e via Roma 49, ore 9-19, tel. 544.562 - 550.246.
ARALDO (via Chiomonte 3, tel. 331.764): ore 15,30 spettacolo teatrale per ragazzi (dai 3 agli 8 anni) Teatro delle Briciole **Il topo e suo figlio**. Interviene Fiorenzo Alfieri.
CENTRALINO CLUB (tel. 837.500): stasera recital cabaret di Gipo Farassino.
COLOSSEO (v. M. Cristina, 71 - tel. 651.034): Grp-Tv e Grp-Radio presentano Pupo. Unico concerto. Questa sera ore 21,15. Pren. cassa teatro ore 10-12; 15-19.
ERBA - V Rassegna di teatro popolare: ore 21,15 la Compagnia «Piccolo Varietà» di Pinerolo in **Mia zia... la baronessa** di Alberto Rossini, regia di Gino Cddoero. Telefono 680.467.
GOBETTI - TEATRO STABILE: ore 20,30 la Gran Compañia di Barcellona presenta **Aventuras y desventuras de Don Juan el Tenorio**. «Tragicommedia musicale ispirata all'opera di José Zorrilla». Regia di Jesus Burguet. Spett. in abb. Tel. 558.248. Ultima recita.
MASSAIA-BORGHIERE (v. C. Massaia 104): Stagione del Quadrifoglio: ore 21 **La casa di Bernarda Alba** dal dramma di F.G. Lorca; **Il villino di campagna** di Kotzebue comp. La Fucina.
NUOVO: dal 2-3 al 9-4 **Futurama**, Mostra, film e multivisione presentati dalla Fondazione Agnelli. Tel. 655.552.

GALLERIE E MUSEI

APPRODO: pers. George d'Almeida.
ARALDO (via Chiomonte 3, tel. 331.764): ore 16-18 opere di Francesco Franco, Paul Ontemiente, Lea Gyarmati.
ARTE ANTICA (L') (via Volta 9, Torino, tel. 515.834 - 549.041): Hiroshige - La Tokaido verticale.
ARTE 121 (Nizza 121, tel. 687.954): Collettiva Maestri 900: Aimone, Buscaglione, C. Gheduzzi, Lupo, Maggi, M. Merlo, C. Musso ecc. ecc.
ARTE CENTRO MAGIMAWA (v. P. Tommaso 2): A. Cutrupi personale.
ARTE CLUB (Broffério 3, tel. 543.954): Bisalon, Da Milano, Desbels, De Agostini, Quaglino.
BODOA (via Cavour 25): 800, Antichi, Antiquariato.
BODONISTUDIO (via Mazzini 20 - 1° piano): Paolo Ambrosio: Viaggio intorno al pianeta io. Dal 15 marzo al 3 aprile.
CORVO BLU - Giaveno: La figura-arte.
DAVICO: André Barelier.
DORIA pers. Guglielmo Scatà.
ERASMO DA ROTTERDAM (via Santa Teresa 20): Inaugurazione personale Maccagnan Graziano. Ore 17,30.
IL SEGNO - Libreria - Galleria (c. Duca Abruzzi 12): Mirella Bentivoglio. 11 marzo - 6 aprile.
L'ARIETE - Chivasso: Maestri 900 piemontese.
LA 19: Grafica da Avati a Vasarelj.
LA BALETTA (c. Montegrappa 51, t. 740.738): E. Boggione ore 17-20.
LA TELACCIA: Rita Marvaso.
LA ROCCA: Manifesti originali.
MARGHERITA (via Arsenale 35 bis): (artista e oggetto) Bari-Garimoldi-Tunioetto-Zaltron.
PIEMONTE ARTISTICO (Roma 264): Pers. Romolo Lo Moro. 15,30 - 19,30.
PROMOTRICE S.A.: incontri dei soci. Orario 10-12; 16-19.
ROSARIA ARTE (677.387): S. Chierotti.
S. GIORS: A. Ciocca - C. Pirotti.
SA (M. Vittoria 18): Xavier De Maistre.

ASSOCIAZIONE PIEMONTESE GALLERIE ARTE MODERNA

ACCADEMIA: Ferruccio Piovano.
BERMAN: Ivo Gemelli 1897-1964. Inaugurazione ore 17.
CAVOUR - Moncalieri: Naddeo Oliviero.
CITTADELLA (Bertola 31): Bruno Polver.
DOCUMENTA: Paolo Benduili.
ESKENAZIARTE: Branko Lovak.
FOGLIATO (Mazzini 8): 900 piemontese.
GISSI (p. Solferino 2): I Maestri nel disegni, acquarelli, tempere.
LA BUSSOLA (Po 9): Claudio Bonichi.
LA GIOSTRA - Asti: Beppe Zancan - Inaug.
LE IMMAGINI: Paola Pizzianti.
NARCISO: I 6 di Torino (Boswell, Chessa, Galante, Levi, Menzio, Paulucci).
PIRRA (Cairoli 32 - tel. 677.344): Emmahsa Sarlin.
PIRRA CERAMICHE (Lungopò Cadorna 1, tel. 877.810) oggi ore 17 inaugurez. Nostalgia di Lenci: La Vi.Bi.
SANT'AGOSTINO (535.963): De Pisis, Funi, Guidi, Menzio, Sironi, Tosi.
VIOTTI: Guglielmo Meltzeid.
MUSEO DELLA MARIONETTA (Teatro Gianduja, via Santa Teresa 5): ore 10-12; 15-18.
MUSEO NAZIONALE DEL CINEMA (Palazzo Chiablese): Film da rivedere: alle 16 e 21,15 L'uomo che capire le donne di N. Johnson, con H. Fonda, L. Caron, C. Danova (St. Uniti 1959, col., min. 105).

ALTRE VISIONI

CONTINENTAL (via Nizza 348, tel. 697.068): **Il conte Tacchia** di S. Corbucci, con E. Montesano, P. Panelli, V. Gassman. Non viet. 20; 22,30 Commedia
[redacted] (corso Moncalieri 241, tel. 690.467): **Lilli e il vagabondo**, di Walt Disney ore 15; 16,45 Disegno animato
FORTINO (via Cigna 47, telef. 486.580): **Taxi driver**, Robert De Niro Viet. 14 20,15; 22,30 Drammatico
[redacted] (via Verolengo 130, telef. 290.161): **La capra**, con G. Depardieu, P. Richard. Non viet. 20,30; 22,30 Commedia
NUOVO ODEON (via Venalzio 6, tel. 749.23.62): A. Celentano, E Montesano, D. Abatantuono **Gran Hotel Excelsior** 20; 22,20 Commedia
SOCIALE (via Courmayeur 2, tel. 850.608) **Viulentemente mia** Diego Abatantuono, Non viet. Ore 20; 22,30 Commedia
ZETA RAGAZZI (via Cibrario 88, tel. 749.29.07): ore 15; 17 **Lilli e il vagabondo**.
Per le proiezioni serali vedi zona Francia Disegno animato
SELENE (corso Belgio 53, tel. 874.171) **Porky's, questi pazzi pazzi porcelloni**. Viet. 14 20; 22,30 Commedia
SELENE [redacted] The [redacted] Hole, di W. Disney ore 15; 17 [redacted]

ZONA CENTRO

ASSOCIAZIONE MOVIE CLUB (via Principe Amedeo 5/L, tel. 544.077) **Personale di Akira Kurosawa: Il trono di sangue** (v.o. con sottotitoli inglesi) con Toshiro Mifune ore 16 e 18; **La fortezza nascosta** (versione italiana) con Toshiro Mifune ore 20,30; 22,30 Avventuroso

CROCETTA - S. RITA - MIRAFIORI

ADRIANO (via Sacchi 65, telefono 587.715): **Pink Floyd the wall**, Viet. 14 Ap. 15,30 Musicale
SMERALDO d'ESSAI (via Tunisi 82, [redacted] 3299.827): **Grand Hotel Excelsior**, di Castellano e Pipolo con A. Celentano, E. Montesano, D. Abatantuono, C. Verdone ore 20; 22,,30 Commedia
VINZAGLIO (corso Duca Abruzzi 102, telefono 596.125): **Ridere, ridere, ridere: Ricomincio da** [redacted] Troisi, Lello Arena (a grande richiesta) [redacted] 20,20; 22,30 Comm.

[redacted] FRANCIA

[redacted] (corso Tassoni 3, tel. 749.38.43): [redacted] **commedia sexy in una notte** [redacted] **mezza estate**, con Woody Allen Commedia
ZETA d'Essai (via Cibrario 88, tel. 749.2907): **La cosa**, di J. Carpenter, con K. Russel Viet. 18; 20,25; 22,30 Fantascienza

[redacted] DONATO

VALDOCCO° (via Salerno 12, tel. 482.302): No [redacted] di J. Schlossberg col. Or. 16,30; 18,30; 20,30; 22,30 Musicale

[redacted] DI CAMPAGNA-LUCENTO

LUCE° (strada Lucento 3, tel. 731.815): [redacted] **al ristorante cinese**, Tomas Milian Commedia
LUINI° (via Luini 90, tel. 290.339): domani **Paradise** Commedia

ZONA MILANO-REGIO PARCO

LANTERI° (corso Giulio Cesare 80, telefono 284.134): **Il lago del drago di fuoco** Avventuroso
REBAUDENGO (c. Vercelli, 190/B, tel. 264504): **Un mercoledì da leoni**, di J. Milius Proiez. unica ore 21 Commedia

[redacted] VANCHIGLIA-BORGO PO

[redacted] DLE [redacted] 'D TURIN (piazza Santa Giulia 7) **Son tornato picchiatello** con Jerry Lewis. Proiezione unica [redacted] 15 Commedia

[redacted] NIZZA-LINGOTTO

CUORE° (Via Nizza 56, tel. 667.668): **Delitto sotto il** [redacted], Peter Ustinov, James Mason ore 19,30; 22,15 Giallo
S. LUIGI (via Ormea 4, tel. 662.471) domani **I predatori dell'A**[redacted] **perduta** Dis. animato

° Cinema a carattere parrocchiale

LUCI ROSSE

MAFFEI (via Principe Tommaso 5, [redacted] 683.354): **Dolce peccato** (Hard francese). Apertura 14,30; ult. 22,30. Lire [redacted]
METROPOL (via Principe Tommaso 6, tel. 650.5470): **Il nido dell'uccello**. Or. 14,30; 16; 17,40; 19,10; 20,40; 22,30. Ingresso L. 4000
ORFEO (piazza Carlina, tel. 839.6701): Josephine, Karine, Veronique, **Le pomme insaziabili**. Ingresso L. 4000. Ap. 15; ult. 22,30
PRINCIPE (via Principi d'Acaja 45, tel. 749.6951): Chiuso per restauri
REGINA (corso Regina Margherita 123, tel. 530.885): **Intime sensazioni**. Ap. 10; ult. 22.
TORINO (via Buozzi [redacted], tel. 530.353): CHIUSO PER LAVORI
ALCIONE (c. Regina Margherita [redacted] tel. 5213.145): CHIUSO
ARTISTI [redacted] (via Giulio [redacted] rolo 24): CHIUSO
[redacted] DOPPIA [redacted] ROSSA (via Milano 8, tel. 530.255): **Mogli** [redacted] **piacere**. Ap. [redacted] ult. 22,30.
[redacted] BLUE (via San Donato 40, [redacted] 487.765): CHIUSO PER RESTAURI
SPEZIA (via [redacted] 170, tel. 696.3617): CHIUSO [redacted] LAVORI
VITTORIO VENETO (p[redacted] Vittorio Veneto 5, tel. 671.642): **Il vizio proibito di mia moglie**. Ap. 14,30; ult. 22,30. L. 2500
ALEXANDRA (via Sacchi 18, tel. 511.293): [redacted] **viziosa di mia moglie** 14,05; 15,45; 17,25; 19,05; 20,45; 22,30
MAIOR [redacted]rgo G. Cesare 105, tel. 287.974): **Delizie erotiche**. Ap. 15; ult. 22,30
CABARET VOLTAIRE (via Cavour 7, telefono 518.046): Tutti i giorni due [redacted] diversi dalle 16 alle 24. **Eva - Sophisticated** [redacted] ingresso [redacted] soci
[redacted] (via Fratelli Calandra 15, tel. 447.2868): dalle 14,30 [redacted] 24 continuato **Camping love**, novità assoluta. Ingresso ri[redacted] soci

STUDIO 5 discoteca-club
domenica 20 marzo ore 21
SHOW DI CARMEN RUSSO
Ingresso L. 8000 compresa consumazione

MY CLUB DISCOTECA
dal giovedì alla domenica
ARIGNANO - Tel. 946.21.50

club 84
ore 21 BALLI PER TUTTI
Domani ore 15,30-21 danze

GARDEN Strada Valsalice 2 Tel. 655.658
15,30 POMERIGGIO DELL'AMICIZIA
21 ORE LIETE DEL SABATO SERA
domani 15,30 GRAN POMERIGGIO
ore 21 Cinquina con TOMBOLA DULCAS

CIGNO D'ORO
stasera SANTO CANONICO
domani sera LEARCO GIANFERRARI
Via Carcenasco, 13 - Tel. 617.286

SMERALDO CHIVASSO
ore 21 BALLO LISCIO
orchestra LA CROTA
Domani ore 15 discoteca

LE CUPOLE
CAVALLERMAGGIORE (CN)
questa sera una maxiorchestra
AUGUSTO RIGHETTI Group
al liscio
I LANGAROLI
giovedì 24
I MATIA BAZAR

la Cometa Piobesi
stasera, domani pomeriggio e sera
[redacted]
solo domenica sera
CASTELLINA PASI

Sabato 10 Marzo 19[illegible]

STAMPA SERA

QUOTIDIANO D'INFORMAZIONI - TORINO, VIA MARENCO 32 - TEL. (011) [illegible] - CODICE DI [illegible] POSTALE 10126 - SPEDIZIONE IN ABBON. POSTALE (GRUPPO 1/70) - LIRE 500 (ARRETRATI IL DOPPIO)

AUTOMOBILI DIVERSE

TRIUMPH

In Corso Turati 19/d a Torino

Fiorauto 2

SABATO 10 MARZO - ANNO 115 -

C'ERA UN RE°...

L'ultima sua parola: «Italia» - Sarà sepolto in Alta Savoia, ad Altacomba, giovedì - Verrà concessa la tumulazione a Torino, nella basilica di Superga?

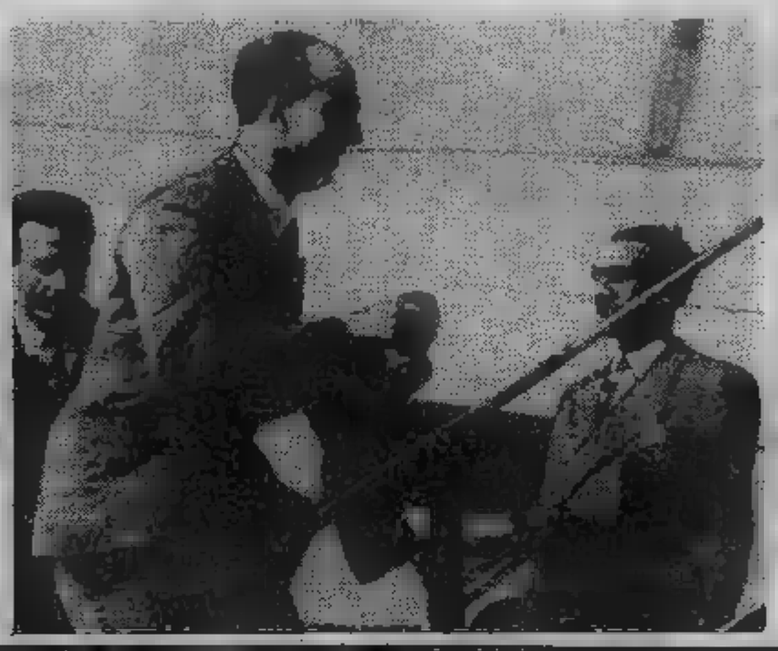

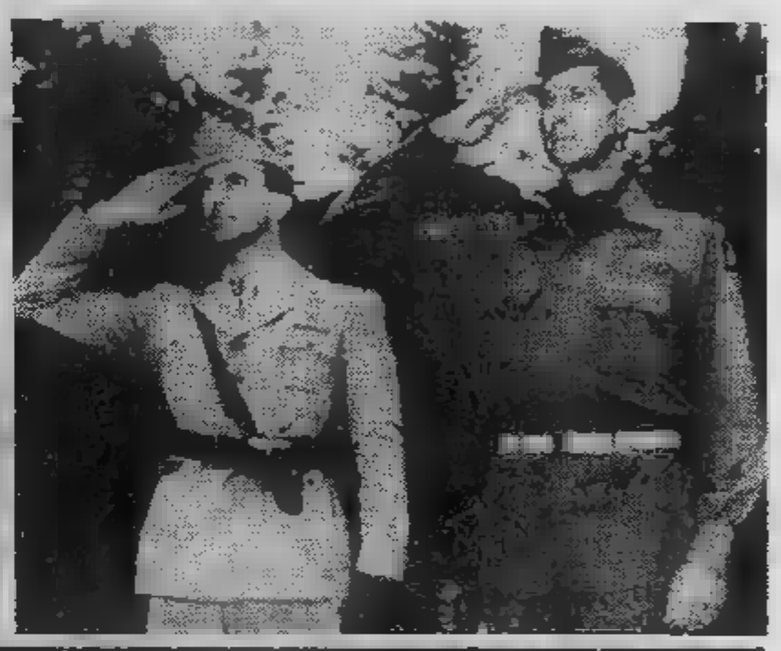

A Hendaye con Franco — José nel 1976, l'addio all'Italia,

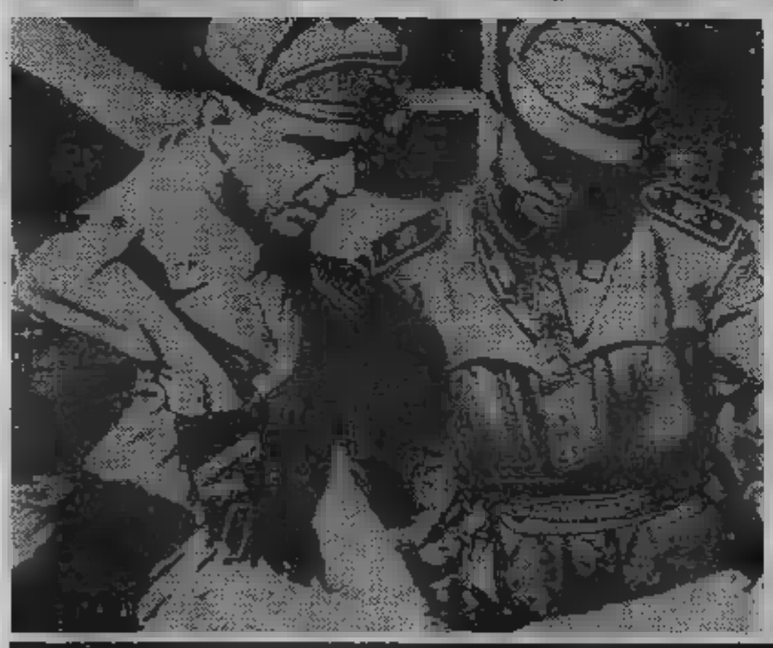

con Mussolini, con l'americano Clark comandante Usa, il giorno

del matrimonio, al Vaticano con la [illegible]

- Tangenti-story - «Siamo innocenti» dicono Cusani e Testa
- Sarà al traguardo la Milano-Sanremo
- Arrestata per droga la famosa diva del quiz «Lascia o raddoppia?»
- Voghera: calamelle suicida calunnia nella truffa-petroli

Italia, ultima parola di Umberto Una signora si asciuga la lacrima

Il conte Provana di Collegno: «La città ricorda ■ ama ancora i Savoia; abbiamo raccolto centinaia di firme in poche ore» - Si organizzano i pullman per i funerali ad Altacomba

TORINO — La bandiera ■■■ lo scudo sabaudo abbozzato ■ centro ■ un grande nastro bruno viene issata al «piano nobile» ■ ■■■ Vittorio Emanuele 65 poco dopo le 18. La notizia era nell'aria sin dal telegiornale delle 13,30, quando ■ chiusura l'annunciatore aveva letto un flash d'agenzia: «*L'ex ■ Umberto, ricoverato in ■■■ ■ Ginevra, sarebbe morto*».

L'unico telefono dell'Umi (Unione monarchica italiana) ■■■ ininterrottamente per l'intero pomeriggio: gente che vuole sapere: famiglie blasonate ■ ■■■ vecchi, fedeli monarchici ■ semplici cittadini. A tutti ■■■ sola risposta: «*Ufficialmente ■■■ siamo informati ■ nulla. Le linee ■■■ Roma ■ con Ginevra ■■■ calde. E' impossibile mettersi in contatto*».

La sede, comunque, si anima. Arrivano Italo Pennaroli, presidente dell'Umi torinese, dirigente industriale; Marco Coscia, vicesegretario provinciale del Fronte monarchico giovanile (23 anni, «*fedelissimo*» di Sua Maestà, «*non per tradizione familiare ma per scelta*»): il conte Umberto Provana di Collegno, leader carismatico dei monarchici piemontesi.

Nessuna dichiarazione ufficiale. «*Non è il momento* — spiega Collegno — *è un giorno ■ dolore, aggravato dal rimpianto che re Umberto non abbia potuto vivere i suoi ultimi giorni in patria, non ■■■ spirato nella sua Italia*».

Un collega giornalista ■ chiede ■■■ dichiarazione: «Mi commenti i ritardi del Parlamento; sia pure duro, se vuole, polemico...».

«*Non è il momento. Le polemiche dopo. Anche ■ sappiamo quanto Sua Maestà tenesse a rivedere l'Italia*».

■ parlare con più durezza ■ Sergio Boschiero, il segretario nazionale dell'Umi, con una dichiarazione ■■■ Roma. «*Re Umberto è ■■■ dopo 36 anni e 9 mesi di esilio e senza poter coronare l'ultimo desiderio della ■■■ vita: vedere l'Italia. Perseguitato fino alla morte* — dice senza ■■■■ termini — *gli è stata almeno risparmiata l'amarezza dello spettacolo di quei politici che ■ rinvio in rinvio hanno ■■■ impossibile ■ fine del suo esilio e la cancellazione di ■■■ disposizione iniqua ■■■■ Costituzione repubblicana*».

Alle 17, ■ radio ■■■ la conferma dell'avvenuto decesso. Ma all'Umi attendono ancora almeno un'ora prima ■ esporre la bandiera a mezz'asta. Vogliono una comunicazione ufficiale ■■■ Roma: la telefonata di Lucifero Falcone, ministro della Real ■■■■ in Italia. Giunge poco dopo le 18; un attimo... e lo stendardo pende ■■■ balcone, ■ metà strada ■■■ Porta Nuova e il ■■■■■■■■■■■■ al «re galan-■■■■■■■■■■■■».

Si organizza il tavolo della raccolta firme. Sessanta ■ un'ora; alcune centinaia prima ■■■■ notte: «*Torino ricor-■■ i Savoia. ■■■ ■■■■■■ tanta gente che ■ ■■■ — ■■■■■■■■■■■■ il conte ■ Collegno — ■■■■■■■■■■■■ giorni di ■■■■ sincero anche per loro*».

Salgono molte persone che, prima, all'Umi non si ■■■■ mai viste né sentite. Qualche richiesta di informazione, ■ desiderio di ■■■ notizia in più sulle ultime ore, poche parole di condoglianze, la firma sul registro. Ricorda Marco Coscia, il leader giovane dei monarchici ■ Torino ■ ■■■■■■■■■■■■ -stampa dell'Umi: «*Da Roma ci hanno detto ■■■ l'ultima parola di Sua Maestà è stata: Italia*». La voce gli si incrina per un attimo; una signora di mezz'età ascolta e subito ■■■ lacrima le riga il volto.

Che ■■■ ■ ora, l'Umi? Quali manifestazioni promuove?

«*Per il momento, nulla. Lasciamo aperta la sede ininterrottamente, per la raccolta delle firme che porteremo alla famiglia. Ci prepariamo per il funerale. Da Torino, partiranno per Altacomba molti pullman; raccogliamo le adesioni qui, in sede, e sono già numerose*».

Arriva notizia della dichiarazione di Enrietti, presidente dimissionario ■■■ Regione Piemonte: «*E' morto un pezzo di storia nazionale; l'augurio ■ per un suo ritorno in patria, almeno ora*», riferisce una signora che ha raccolto la comunicazione. «*Parole molto nobili*», osserva Coscia.

L'attenzione ■ anche ■ «dopo». La sepoltura ad Altacomba è solo provvisoria. Tutti sperano nel rientro in Italia del «re di maggio». Superga o Pantheon? «*Pantheon, ■■■ c'è dubbio*», risponde Pennaroli; ■■■■ se lui, «come torinese», i Savoia li vorrebbe tutti nella basilica ■■■ Juvarra. Il giovane Coscia commenta: «*Ed ora la Repubblica ■■■ paura anche di una bara?*».

Mario Tortello

Sfumata l'occasione del «gesto umanitario»

E del ritorno dei Savoia forse non si parlerà più

I monarchici cercheranno ancora di far rientrare in Italia il pretendente al trono Vittorio Emanuele, ma con scarse probabilità

ROMA — *Cosa succederà, ora, delle proposte avanzate in Parlamento per abrogare l'esilio dei Savoia? La risposta è una sola e certa, nonostante ogni proposta di buona volontà. Resteranno insabbiate alla commissione Affari costituzionali ■■■ qualche anno almeno, così ■■■■ ■■■ toccato alla proposta ■ legge Bozzi-Mammì.*

Fu il «problema umanitario» infatti, ■ costringere ■ forze politiche a discutere quel progetto finalmente in aula ■■■ ora. ■ morte dell'ex re di maggio ha risolto il «problema umanitario», ■ così resta in piedi soltanto ■■■ questione ■ opportunità politica e storica.

I monarchici premeranno ancora perché sia consentito al pretendente Vittorio Emanuele di tornare in Italia ■ godere ■■■ pieni diritti. ■■■ con ■■■■ possibilità di scuotere ■ commozione dell'opinione pubblica, che del ■■■■ capo ■ casa Savoia ricorda principalmente le fucilate troppo facili e mortali. Così, le forze politiche ■■■ avranno alcun incentivo ad occuparsi di ■■■ problema, con i tanti, più concreti e generali, che riguardano la difficile situazio-■■■ del nostro Paese.

■ consolazione parziale, si può comunque affermare che Umberto non ■ morto ■■■■ prima di rivedere la patria». Perché martedì scorso, quando la seduta ■■■ Camera era stata rinviata «a ■■■ ■■ destinarsi», appariva ■■■ chiaro che la soluzione era lontana; e di parecchi mesi, ad essere ottimisti.

Il liberale ■■■■ aveva riconosciuto pubblicamente che la sua proposta ■ abrogare il 1° e il 2° comma della 13ª disposizione transitoria ■■■ ■■ considerarsi decaduta, e che ■ trattava ■■■ ■ inventare una nuova proposta che trovasse d'accordo la stragrande maggioranza ■■■ partiti, perché solo così ■ possibile riformare un articolo della Costituzione.

Cosa ■■■ successo? Dopo ■■■ settimana di polemiche, di «revival monarchici», ■ incaute proposte poco costituzionali, il pci ■ larga parte ■■■ psi si erano dichiarati disponibili ■ cancellare il solo esilio, ma non il divieto per i Savoia di partecipare ■■ elezioni e ricoprire cariche pubbliche.

Questa ■■■■■■ non ■■■ stata accolta e la sinistra allo-■ aveva ripiegato su ■■■ «soluzione umanitaria»: invece dell'abrogazione, un'aggiunta ■ quella disposizione ■■■■ Costituzione per prevedere «in ■■■ eccezionali e mediante legge ordinaria ■■■ Parlamento», una deroga individuale ■■■■■■■■.

Proprio di questa proposta (l'unica ormai in grado di raccogliere nella seconda votazione ■ voto favorevole della metà più uno di tutti i compo-■■■■ delle ■■■ Camere) si sarebbe dovuto discutere ■■■ prossimi giorni. ■■■ ora, «il ca-■■■ eccezionale» ■ stato risolto, come spesso avviene nelle ■■■■■■ vicende, dalle leggi della natura.

■■■ rientro ■■■ Savoia dunque, e dell'agrogazione della 13ª disposizione transitoria della Costituzione, non ■ parlerà più per un bel pezzo, almeno ■ Parlamento. I partiti ■ sinistra infatti (e ampi settori della dc), erano stati «richiamati all'ordine» ■ ■■■■■ rose associazioni ■ ex deportati in campo di concentramento, partigiani, famiglie dei dispersi in Russia e in altri campi di guerra.

L'Italia «che ■■■ dimentica ■ guerra e la follia nazifascista, di cui la monarchia ■ stata complice» *(sono parole ■ Giulio Mazzon, segretario nazionale dell'Anpi), ■■■■ detto chiaramente martedì ■■■■■ ■ essere favorevole ■■■ una soluzione umanitaria che riguardasse ■ solo Umberto, ma non alla cancellazione ■■■ dettato costituzionale. Trentasette anni ■■■■ molti, ma ■■■■ sufficienti a dimenticare ■ propri morti, uccisi da una ■■■■■ sbagliata.*

■ questo punto, per riaprire la questione, ■ parola passa a Vittorio Emanuele. Se vuole davvero tornare in ■■■■■ e godere ■■■ diritti ■ ogni cittadino, non ha che da scrivere poche parole per costringere le forze politiche ad abrogare quella 13ª disposizione: «Io, Vittorio Emanuele Carignano Savoia, accetto ■ ■■■■■ della ■■■■ ■■■■ i risultati del referendum istituzionale del ■■■■ e riconosco la Repubblica italiana».

Gianni Pennacchi

Ha capito ch'era alla fine li ha voluti tutti intorno
Sabato apriranno il testamento

DAL NOSTRO INVIATO SPECIALE

GINEVRA — Il consiglio è andato avanti per tutta la notte. La famiglia reale italiana è rimasta nella grande ■ Merlinge fino all'alba. Nella ginevrina, in notte mite e lunghissima, s'è deciso di aprire il testamento ■ Umberto ■ Savoia sabato prossimo, ■ ore dopo ■ esequie.

Molte sono ■ perplessità sulla successione dinastica. Prende corpo l'ipotesi ■ doppio testamento di Umberto di Savoia. Si attende l'arrivo a Ginevra di Enrico d'Assia al quale sono affidate «lettere aggiuntive». Si parla, insistenza, ■ un manoscritto redatto nell'esilio di Cascais tredici anni fa, alla vigilia del matrimonio di Vittorio Emanuele con Marina Doria.

In quell'occasione Umberto di Savoia decise di non presenziare alla cerimonia e c'è, adesso, chi invoca le disposizioni di Vittorio Amedeo III per negare ■ Vittorio Emanuele il titolo ■ aspirante al tro- Riprende quella corrente che, da sempre, ha visto in Amedeo d'Aosta il probabile successore di Umberto. Ma questa notte, a Merlinge, nella casa di campagna ■ Maria José era presente anche ■ figlio ■ Aimone d'Aosta.

Amedeo ha sempre negato per sé ogni probabilità ■ successione dinastica. La voce ricorrente che lo indicava al secondo posto dopo Umberto, sempre è stata smentita. All'indomani dei fatti dell'Isola di Cavallo si tornò a dire che il «re di maggio» aveva confermato la volontà di indicare Amedeo. In quei giorni Vittorio Emanuele era accusato dell'uccisione del tedesco Dirk Hamer. ■ riprendeva corpo la corrente che vedeva in Amedeo d'Aosta il due della dinastia.

Negli ultimi quindici giorni Vittorio Emanuele ha sempre rivendicato per sé il titolo di principe ereditario. «Nella dinastia dei Savoia — ha detto — vige la legge salica. Se qualcuno ritiene che esistono dei contrasti tra e mio cugino Amedeo si sbaglia».

Le esequie sono fissate per giovedì. C'è chi ipotizza, per le spoglie del sovrano, il trasporto Haute Combe (Altacomba), con la salma dell'ultimo re d'Italia già esposta da martedì nella località dell'Alta Savoia, presso il lago Bourget, dove sono sepolti gran parte dei duchi di Casa Savoia morti negli ultimi quattrocento anni.

Questa notte la Umberto è rimasta nel piccolo edificio mortuario che accanto all'ospedale cantonale di Ginevra; nella palazzina numero la luce è rimasta per tutta notte, ma nes- s'è presentato per la veglia.

Le porte serrate, le finestre illuminate da luci basse, un drappello di fotografi. Nessun membro della famiglia reale. C'è, a questo proposito, chi sostiene che le spoglie del re di maggio siano già state trasferite in alta Savoia, nell'antico edificio, gelido e cupo, di Hautecombe.

La notte passata, ■ Merlinge, il consiglio di famiglia è stato condotto dall'anziana regina. E' lei che ha voluto rinviare ■ giovedì la cerimonia dei funerali, è lei che ha prescritto ai gentiluomini re «la massima semplicità». Per organizzare ogni cosa stato spedito in alta Savoia il colonnello Scoppola. L'ex ufficiale dei paracadutisti, aiutante di campo ■ Umberto II, rientrerà questa sera a Ginevra.

Sulla morte di Umberto si sono appresi, intanto, nuovi particolari. Il sovra- che per di un mese è seduto sul trono italiano sarebbe morto in completa solitudine. Le fonti di Merlinge e di Vesenaz affermano che l'intera famiglia fosse al suo capezzale. La circostanza sembra molto incerta. Appena mezz'ora prima che Umberto morisse, la stessa Marina Doria, la moglie di Vittorio Emanuele, dichiarava dalla villa di Vesenaz: «Ci siamo trattenuti nell'ospedale cantonale sino alle 14,30: il momento difficile, ma non drammatico».

«Vittorio Emanuele lasciato l'ospedale per qualche ora, chiamato in ufficio da affari urgenti. Torneremo dal re alle 18: sarà con noi anche nostro figlio, Emanuele Filiberto».

Alle 15,35 Umberto di Savoia spirato che la «terapia della psiche» condotta dal medico ginevrino Mieschner potesse, in qualche modo, contrastare fine già segnata Londra. Si sa che in questa ultima settimana Umberto di Savoia stato sottoposto ad serie innumerevoli trattamenti, per guadagnare un giorno, per guadagnare un'ora.

Con grande attenzione venivano date notizie dall'Italia. Per gran parte della giornata l'ultimo sovrano italiano era in stato assopimento continuo. Soltanto mercoledì avrebbe sostenuto faticosissima conversazione i figli.

Da Merlinge questa notte sono partite moltissime telefonate. Il rinvio delle esequie giovedì è stato voluto da Maria José per consentire la pre- in alta Savoia dei reali spagnoli. Anche la famiglia reale belga ha assicurato la sua presenza. Dalla Gran Bretagna si attende la conferma dell'arrivo di Carlo d'Inghilterra. Si però che i rapporti Vittorio Emanuele con l'erede al trono di Inghilterra sono stati mai molto cordiali.

Francesco Santini

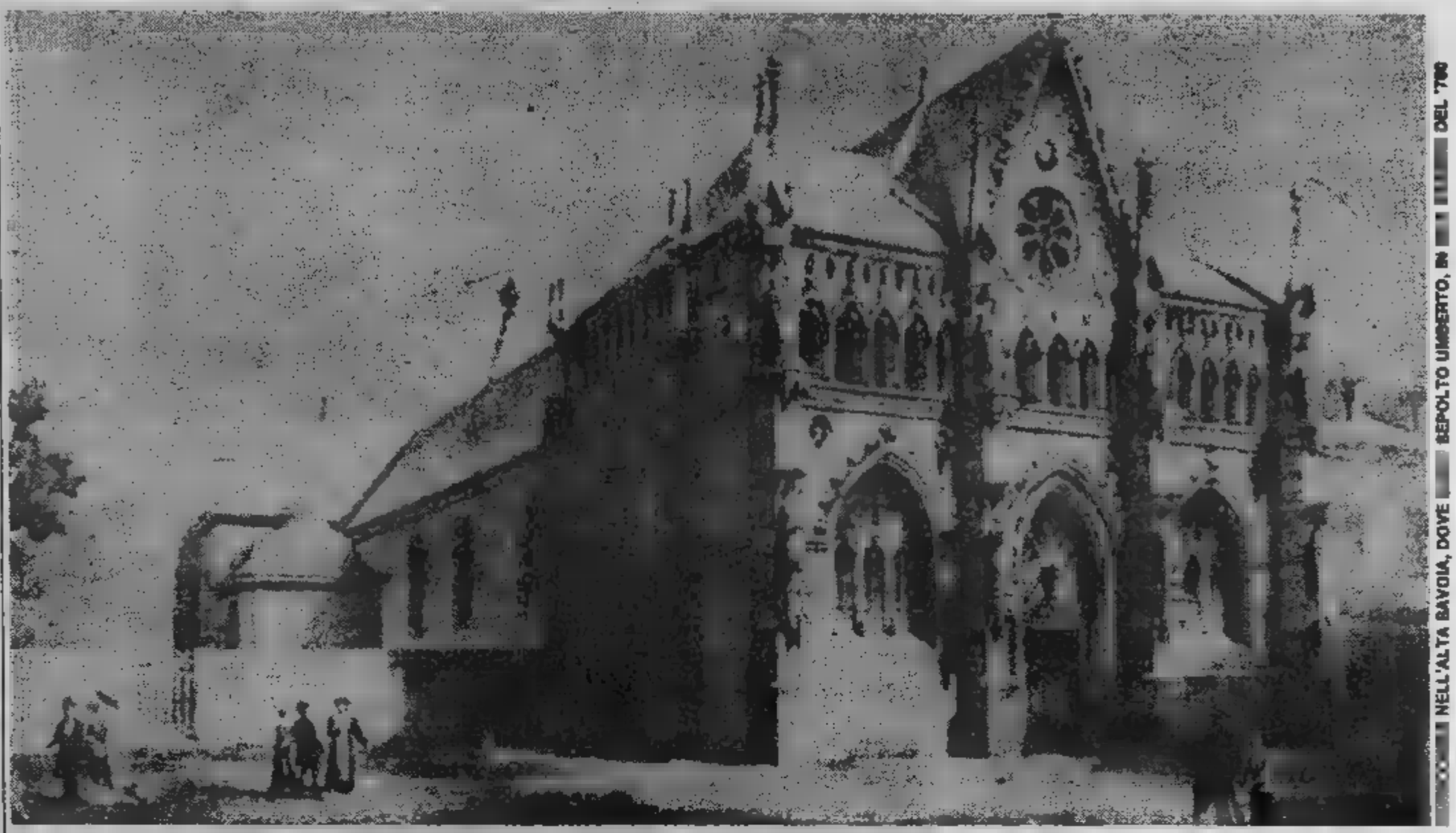

NELL'ALTA SAVOIA, DOVE SEPOLTO UMBERTO, IN DEL '700

NASCITA DEL PRINCIPE DI PIEMONTE (15 SETTEMBRE 1904) DA UNA CARTOLINA DELL'EPOCA

«Può sepolto in Italia»

Al parlamentare pubblicano Oscar Mammì, che insieme al liberale Aldo presentò nell'aprile '81 la proposta di legge per l'abrogazione 13ª disposizione Costituzione, è stato posto il problema della sepoltura Umberto.

«La prescrizione costituzionale — ha risposto Oscar Mammì — riguarda ovviamente solo i vivi. Le di Umberto e degli reali in qualsiasi momento rientrare in tumulate, esempio, nella tomba di famiglia a Superga».

ECONOMICI

L. 2400 la riga. Rubrica 6: operai/impiegati L. 1250, dirigenti L. 1950, Rubrica 9 e 11 do) L. 1250. Avvisi urgenti data fissa d neratti; il doppio. Neratti urgenti, data fissa o urgentissimi il triplo.

ANNUNCI ECONOMICI VIA FILO
Gli per La Stampa essere ordinati a mezzo telefono al seguente 650.2165 (3 linee ricerca automatica).
Il relativo pagamento dovrà essere effettuato presso qualsiasi Filiale dell'Istituto Bancario San Paolo di Torino o della Cassa di Risparmio di Torino secondo le modalità che verranno fornite.

In tema di offerte di impiego o lavoro, l'editore ricorda che la legge 9.12.1977 n° 903 vieta discriminazioni sul sesso e l'inserzionista è impegnato a rispettare tale legge.

2 Affari e capitali

PRIVATO piccola artigianale professionale rilevando o apportando capitale. Torino 2000, tel:.

3 Aziende, negozi

A 700 KM DA TORINO
mare in località turistica ristorante self service pizzeria pasticceria fresca lire 300 milioni compresi mq di muri. Telefonare 358.0364.

538.038 Impiantistica fissa completa e lavorazione capannone 900 utili 2ª cintura cede L. 35 milioni.
ABARBC ricambi auto accessori Borgo Vittoria, vendita minuto ingrosso, 250 mq, buon giro affari incrementabile cede L. 65 milioni.
538.038 licenza filati e lane con relativa locazione locali mq Aurora cede L. 9 milioni 800 mila.
AFFARONE ristorante bar pizzeria giornali a Beaulard a 1 km da unico nella giro d'affari L. 200 milioni annuo vende con minimo anticipo. Tel. 383.298.
centrale esposizione 5 vetrine con adiacente autorimessa 100 posti auto con autolavaggio licenza v autovetture è ricambi giro affari ineconcessionaria. Telefonare .
AVVIATISSIMA latteria bar zona corso Francia incasso di L. 550 mila al giorno punto di forte passaggio vende. Tel. 380.810.
macelleria Torino borgata ottima posizione punto di forte passaggio incasso dimostrabile vende. Tel. 380.810.
BAR pizzeria in zona di forte interesse commerciale incrementabile dimostrabile. Tel. 506.385.
super enoteca cibi nuovo contratto affitto ottima posizione incasso giornaliero L. 300 mila. Tel. 500.012.
super via Cibrario incrementabile cedesi minimo contante L. milioni. Telefonare 779.481.
BAR super zona centro nuovo contratto giornaliero L. 350 mila. Tel.
BAR superalcolico zona angolare con alloggio arredamento nuovo chiusura serale ampi locali ottimo incasso giornaliero vende. Tel. 380.810.
BAR Zona corso Peschiera punto di forte passaggio ottimo giro d'affari facilitazioni pagamento vendesi. Tel. 383.298.
cede bar super Rivoli mercato chiusura serale L. 300 mila al dì L. 50 milioni e dilazioni. Tel.
CAVIT cede ferramenta commerciale giro affari L. 120 milioni anno L. milioni in blocco. Tel.
CAVIT cede torrefazione bar chiusura serale arredo nuovo L. 400 mila al dì L. 80 milioni e dilazioni. Tel. 939.6421.
CAVIT coloritificio giro affari L. milioni anno. Richiede L. 35 milioni. Tel. 939.6421.
CAVIT cede zona centro panetteria forno tutto nuovo 300 kg pane al dì L. milioni e dilazioni. Tel. 939.6421.
CONFEZIONI lavoro artigianale centrale mq alto utile richiesta L. 80 milioni più Frans 54.51.29.
CORSETTERIA centrale. Incasso L. 90 milioni Richiesta L. milioni Frans 51.10.90.
F. 581.694 ingrosso autoricambi magazzino vasto portafoglio clienti giro annuo cospicuo incrementabile equa ri-
F. cede centralissimo prospiciente via Roma tabelle IX X XI XIV mq 70 esclusività grandi elevatissimo giro a
LATTERIA borgo incasso L. 90 milioni incrementabile moderna richiesta 35 milioni Frans cede 54.51.29.
MINIMARKET zona S. incasso dimostrabile L. 700 mila giornaliero ottima posizione vende minimo anticipo. Telefonare 380.810.
REI A siete alla ricerca ristoranti alimentari casalinghi tabaccherie ecc. Vasto assortimento per ogni genere di attività. Via Lamarmora 27, telefono 548.503.
cibi cotti in Collegno centralissimo servizio aziende Via Lamarmora 27, telefono 548.503.
REI bar orario corto possibilità alloggio, dilazioni. Via Lamarmora 27, telefono 548.503.
SALONE esposizione 4 vetrine strada di grande transito più basso fabbricato 2 piani di cui un piano fuori per totale di circa 1000 mq. Scrivere: «Publikompass 128 — 10100 Torino».
acconciature mento posizione ottimo ville di . Pagamento dilazionato.
Roma prestigioso ampi locali tabelle 9-10-14 senza merce cede Frans. Tel. 51.10.90 - 54.51.29.

4 Terreni

cabili in Rivoli 800 mq circa luce acqua gas telefono 60 milioni il lotto.

Locali e negozi

domande

PRIVATO affitta negozio massimo 50 mq in qualsiasi con un buon passaggio. L. 502.493 380.715.

offerte

A.A. PROSSIMITA' corso Regina con luminoso riscaldato servizi mq per magazzino L. 125 milioni. Tel. 789.132.
A. SERIM vende libero Torino Sud via Ugolini adiacente corso Unione Sovietica box auto. Tel. 519.801.
A. VIA Sergi 530.801, vende locale 75 mq con licenza artigianale tipografia.
AFFITTASI locale su strada mq 60 uso magazzino laboratorio non rumoroso. Tel. 752.920.
AMPI box liberi abbinabili corso Casale a magazzeno 35 mq L. 18 milioni dilazionabili. Tel. 447.4844/5/6 Grimaldi.
BOX libero per 1 macchina a Mirafiori (via Negarville) a L. 18 milioni 700 mila dilazionabili 70%. Tel. 659.092.
CORSO Vercelli angolo via Cervino 7 negozio libero ristrutturato grandi vetrine mq 300 cortile riservato basso fabbricato abbinabile autorimesse L. 250 milioni. Fiduciaria Immobiliare, tel. 558.958.
GABETTI 5767 vende S. Paolo via Di Nanni magazzino 2 vani circa mq 35 con uso di cortile L. 22 milioni dilazionabili.
GABETTI 5767 vende libero centrale via Belfiore angolo via Gerthollet negozio 2 luci retro servizio mq 76, L. 76 milioni.
GABETTI 5767 vende piazza Omero via Gaidano negozio circa mq 60 con semin- mq 40, possibilità mutuo.
fabbricato mq 160 e 35 mq cortile coperto; zona Regio Parco. Immobiliaretore 540.761 - 553.204.
LOCALE commerciale industriale vendesi mo libero zona Aurora 4 piani mq 650 totali stabile 1965. Stilcase 517.603.
NAZIONALCASE seminterrati via Stefanone mq 100-120 seminuovi adatti laboratori L. 500 mila mq. Tel. 761.459.
affitta a Moppano a prezzi interessanti capannoni nuovi varie metrature alfarone. Tel. 747.148.
libero 58 mq circa zona piazza Bengasi (via Rismondo) L. 49 milioni compreso 10 milioni mutuo. Tel. 857.392.
NICHELINO via Stupinigi box libero L. 14 milioni, minimo contante L. 8 milioni, resto dilazioni. Cittadella 532.170.
S. PAOLO 70 mq vendo muri bar buona posizione reddito. Tel.

7 Offerte lavoro e impiego

operai, autisti,

A.A.A.A.A. AD giovani si elevato guadagno per lavoro facile via Monteballo 4/F angolo via Po.
A.A.A.A. CERCASI ragazzi/e anche primo impiego per lavoro organizzato ottima retribuzione. Via Gioberti 35.
MAGAZZINO mobili in Borgaro T cerca operai praticissimi anche mezza giornata. Telefonare 470.2402.

40VR126-Aut.Min.N.4/237695

OGGI È LA FESTA DEL PAPÀ

REGALA VECCHIA ROMAGNA PAPA' VINCE SUBITO 12 LANCIA HPE 2000 IE

E 1300 SUPERPREMI IMMEDIATI

Oggi festa grande per papà; è l'occasione più bella per regalargli una bottiglia Vecchia Romagna Etichetta Nera.
Oltre al regalo, sempre gradito, gli offri la possibilità di vincere ***subito*** *una delle 12 LANCIA HPE 2000, Iniezione Elettroni- metalizzate, o uno dei 1300 superpremi immediati messi in palio dal Concorso Vecchia Romagna Papà Festeggiato, Papà Fortunato In ogni bottiglia c'è cartolina con due tagliandi. Con il primo, papà saprà* ***subito*** *se ha avuto la fortuna di vincere la splendida berlina sport- di Lancia. Con il secondo tagliando invece, papà può uno dei 3 videoregistratori Sony, uno dei 10 Ciao della Piaggio, uno dei 500 orologi Laurens una delle 787 borse Lilla & Lilla. Per tentare la sorte basta cancellare il cuo- della margherita. Le modalità dettagliate sono stampate sulla cartolina. Auguri da Vecchia Romagna!*

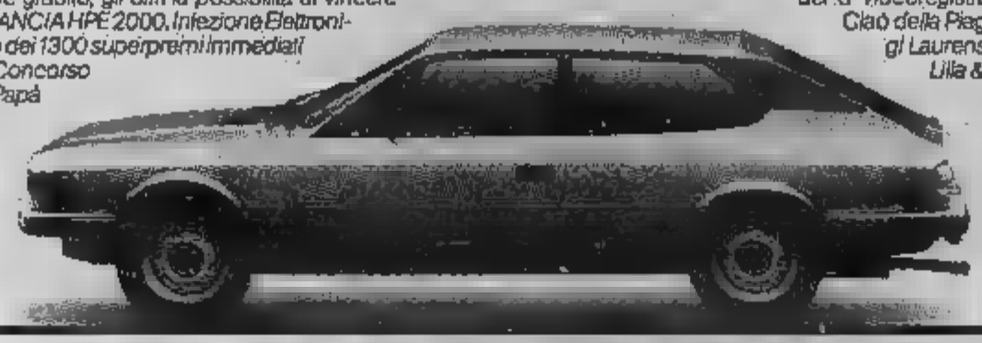

PAPA' FESTEGGIATO PAPA' FORTUNATO

15 Autovetture

A.A.A.A.A. NUOVA Concessionaria Lancia Autobianchi Lincarauto consegna subito la A112 Junior Elite e Abarth E LX, Delta, Trevi, Beta coupé e HPE Executive e Prisma. Lunghe rateazioni Sava. Importante esposizione vetture occasione Fiat, Lancia, Alfa Romeo, Renault, Volkswagen; rateizzazioni 36 mesi, minimo anticipo, consegna 20 Lincarauto, Principe Oddone 68, tel. 472.047; Lincarauto, corso Orbassano 72, tel. 581 (aperto anche il sabato tutto il giorno).
A. AUTORICCABONE, corso Svizzera 63/76, tel. 745.213 - 761.843: Golf, GTI, R5, Gsa, Visa, Ritmo, CX Fuego, Dyane 6, 128, 127, 126. Concessionaria Citroën Renault Fiat Autobianchi Volkswagen.
CONCESSIONARIA Leyland vende permuta rateizza Minimetro nuove massima valutazione dell'usato. Florauto Via Stradella 82, tel. 215.743.
FIAT 127 3ª serie dell'82 ancora in garanzia Fiat vende permuta rateizza. Florauto Via Stradella 82, tel. 215.743.

FUORISTRADA GAZ
motore ma eccezionalmente bella bianco vivo pochissimi km ottima meccanica L. 5 milioni 300 mila trattabili. Franzoso, corso Sebastopoli 272, telefono 323.893.

GOLF GTI 5 marce grigio metallizzato Pirelli P6 vende permuta rateizza. Florauto Via Stradella 82, tel. 215.743.
OSART vende Alfetta turbo diesel anno 81 grigio metallizzato in ottime condizioni. Via Frejus 12, tel. 442.260.
OSART vende Fiat 131 diesel 2500 anno 82 colore azzurrite. Via Frejus 12, tel. 442.260 - 442.351.
PORSCHE 81 bianco unipropietario inurlato tutti gli optionals pochi km occasione con garanzia vende permuta rateizza. Florauto corso Turati 13/D.
vendo ad 3300i, cambio automatico interno come Tel. pasti 749.2131.
Turbo 81 amaranto metallizzato completo optionals come pochi km garanzia Saab vende permuta rateizza. Florauto Turati 13/D.
SAAB Turbo 3/5 porte 80 tutti gli optionals metallizzati pochi km inviriati con garanzia Saab vende permuta rateizza. Florauto corso Turati 13/D.
UNICO proprietario vendo metallizzata ToKD., tenuta come nuova. Tel. pasti 749.2151.

18 Acquisto alloggi

acquista in Torino o cintura 2-3 camere servizi pagamento contanti. Tel. 619.3058.
A. DIRIGENTE acquista in Torino possibilmente zona signorile 2/3 camere servizi pago contanti. Tel. 350.234.
A. FUNZIONARIO statale acquista urgentemente in Torino o prima cintura 1-2 camere servizi. Telefonare 502.145.
ACQ. alloggio libero in Torino 1-2-3 vani anche da ristrut., solo privata- per contanti. Tel.
ACQUISTASI libero in Torino camera tinello cucinino bagno pagamento contanti. Tel. 741.3125.
ACQUISTO appartamento libero in Torino di 1-2 camere cucina servizi anche da ristrutturare. Tel. 339.701 ore negozio.
ACQUISTO appartamento libero 1-2 camere tinello o cucina con servizi in Torino pago contanti. Tel. 650.4096.
ACQUISTO direttamente da privato 1-2 camere tinello servizi recente zona Crocetta Corsia S. Paolo. Tel. 594.703.
ACQUISTO libero tinello cucinino bagno zona fornita pubblici limite L. 35 milioni. Tel. 539.181.
ALL'OGGETTO acquisto libero in Torino qualsiasi zona. Dispongo contanti L. milioni. Con urgenza. Tel. 751.443.

CENTRO CASA
serietà e garanzia. Noi non compriamo, assumiamo l'incarico procurarvi l'acquirente per il vostro immobile. Interpelateci. Telefonare 613.831.

CERCO acquistare libero con tutti i servizi 3 camere cucina bagno anche da sistemare limite L. 68 milioni. Tel. 539.181.
CERCO in acquisto libero 2 camere cucina Lucento Madonna Campagna Barriera Lanzo Pago subito tel. 481.114.
CERCO in acquisto libero o occupato pagamento contanti camera tinello cucinino servizi in Torino. Tel. 359.183.
G.E.S. cerca in acquisto pagamento contanti zona Crocetta 130/150 mq. Tel. 519.939 - 541.484.

vi aiuta a vendere rapidamente ed in contanti. Corso Re Umberto 28, telefono 011 534.737.

(continua)

Con la sua scomparsa si chiude una pagina travagliata della nostra storia: l'ascesa, la vita all'ombra del fascismo in un groviglio di legami e sospetti, la guerra, il referendum

Più mesto che maestoso

di A. Mola

Con la scomparsa di Umberto II di Savoia, già re d'Italia negli anni più difficili della nostra storia, si chiude un'età ormai lontana, con dignità più mesta che maestosa. Tuttavia quest'uomo — molto più principe che sovrano, da tanto tempo isolato nel sarcofago di cerimoniali arcaici e inerti (visite di vecchi monarchici e decrepite ammiratrici, dispensa di onorificenze non riconosciute...) — verrà ricordato con rispetto crescente. La sua solitudine riassume infatti tanta parte delle delusioni del nostro Novecento, aperto con le fanfare delle conquiste coloniali e chiuso (se finisce peggio) con una moltitudine di eserciti alle porte d'Italia, sempre intenti ad affilare le armi.

Umberto venne fatto nascere a Racconigi, nel 1904. Nella reggia di Capodimonte, a Napoli, ancora si mostra la sala ove vide la luce suo padre, Vittorio Emanuele III, designato principe di Napoli per conciliare i Savoia col Mezzogiorno d'Italia. Ma un primo ministro siciliano — Francesco Crispi — aveva portato alla catastrofe di Adua, nel 1896. Due anni dopo Milano era insorta. Perciò nell'Esposizione di Torino del 1898 i vecchi notabili subalpini avevano detto a denti stretti, ma chiaro, che le radici del regno erano in Piemonte e che i Savoia non dovevano dimenticarsene. Il 29 luglio 1900 l'assassinio di Umberto I a Monza aveva poi spinto sul trono lo schivo principe di Napoli, maschio di buona lena ad assicurare un maschio per la corona d'Italia. Ma nei primi tempi non vennero che figlie: Jolanda e Mafalda prima; e dopo Umberto sarebbero nate Giovanna e Maria.

Quando, sull'autunno del 1904, fu quasi certo che la regina Montenegro, da otto mesi sposa di re Vittorio, avrebbe dato alla luce un maschio, per scenario del parto venne scelto il castello di Racconigi: nel cuore del «vecchio Piemonte», di cui l'erede venne designato principe: con grave delusione per quanti — 34 anni dopo Porta Pia — s'aspettavano un principe «di Roma», come molto più modernamente saputo fare Napoleone I col suo primo figlio, l'«aiglon». La nonna, Margherita, non voleva contrariare i papi e i cattolici, il cui appoggio ormai era necessario per la stabilità del regno. L'atto di nascita del principino venne rogato da Giolitti, ministro degl'Interni: nel bel mezzo del primo sciopero generale della storia italiana, che i socialrivoluzionari — ispirati da Sorel — speravano di trasformare in rivoluzione espropriatrice. Per l'occasione, in verità, le vecchie province si riempirono festanti attorno ai reali e risultò più ricca del solito l'incetta di monete offerte dai speciali agenti del sovrano rastrellavano dalle valli cuneesi per arricchire le collezioni numismatiche del re Vittorio, «la più grande passione della mia vita», come dichiarò quando — senza ottenere un decoroso ringraziamento — le donò allo Stato d'Italia.

Erano secoli che da adulti i Savoia andavano incontro a montagne di guai, se non peggio: Umberto I assassinato, Vittorio Emanuele diviso tra un regno incompiuto e ribelle e una situazione familiare a dir poco tragica; Carlo Alberto costretto ad abdicare dopo un regno tormentoso, seguito da quelli, peggio che travagliati, di Carlo Felice (più noto come Carlo Feroce) e via via risalendo, sino al Vittorio Amedeo II, fondatore della monarchia, che abdicò nel 1730, dopo mezzo secolo di potere, e due anni dopo cercò di riprendere il trono ma fu fatto imprigionare dal figlio, tanto che per l'ira spaccò con un pugno una mensola di marmo e ne morì di crepacuore.

A TORINO, NEL 1937

UN GIUTO FASC GENOVA NEL 1935

CON STARACE (SEGRETARIO DEL PARTITO FASCISTA) NEL 1939

Né migliore era stata, nel tempo, l'infanzia dei Savoia. Umberto I riuscì ad arrivare sul trono senza che si fosse mai capito se sapesse anche sorridere. In compenso egli raggelò sistematicamente il figlio, Vittorio Emanuele III, rinfacciandogli in pubblico la modestia del fascino fisico. Bruciata in una giovanile stagione di guapperia napoletana le sue rare risorse di buonumore, a sua volta Vittorio Emanuele III, anche prima di arrivare sul trono, ebbe su l'aria stanca e triste che gli conosciamo quando, tutto divisa e visiera, riceve l'inchino del duce Benito Mussolini o saltella in un crocchio di generali alle grandi manovre. Le cose non andarono molto meglio

Senatore di diritto, quale principe ereditario, Umberto nacque troppo tardi per capire [illegible] accadendo nell'Italia della guerra e dopoguerra; fu troppo presto per essere del tutto immune dalla taccia d'esser stato, in qualche modo, corresponsabile della nascita di un regime che, in verità, avviluppò sempre più strettamente la Corona allo spirare della sua tracotante ingordigia di potere. per Umberto di Piemonte. Quando ebbe dieci anni, trovò il gorgo di una difficile situazione famigliare, fatta di gelosie domestiche, tensioni, malintesi, decisioni affrettate, che, passando dal privato al pubblico, molto contribuirono a spingere il re a volere l'intervento nella grande guerra: quattro anni durante i quali il principino continuò gli studi, con qualche scappata puntata verso la zona d'armi, ma sempre al riparo da veri rischi per l'ossessione paterna di assicurare all'Italia un erede di sua fiducia, in barba ai cugini, duchi d'Aosta, dai quali si sentiva insidiato e tallonato da presso, mentre la moglie veniva definita «pastora» e «*bergerette*» dalla cugina d'acquisto Elena d'Orléans.

Renault 9 [redacted]
con [redacted] concreti.

In [redacted] 1° al 31 [redacted]
[redacted]
per un [redacted] di [redacted] 300.000.

Renault 9: in 7 versioni e 2 cilindrate, 1100 e 1400 cc.

Inoltre [redacted] 1° al 31 marzo per [redacted] Gamma:

- **Prezzo assicurato fino alla consegna.**
- Credito fino a 48 rate mensili anche senza cambiali con anticipo del 10% del prezzo su strada.
- Valutazione "promozionale" dell'usato di tutte le marche [redacted] modelli.

Presso le [redacted] del Piemonte, Liguria [redacted]

Renault 9 Diesel - 1600: l'avvenimento Diesel dell'anno.

Da L. 8.380.000 nella versione TD (IVA e trasporto esclusi).

ECONOMICI

[redacted] Acquisto alloggi

[redacted] cucina bagno [redacted] Barriera Milano Borgo Vittoria acquisto in [redacted] anche d[redacted]. Tel. [redacted].

MARE' [redacted] urgentemente appartamenti signorili su 2 pia[redacted] 100/150 centro precollina Crocetta. Tel. 521.1301.

[redacted] zona Piazza Maria [redacted] Piazza Cavour Corso Cairoli appartamento signorile mq 90/100. Tel. 521.1301.

[redacted] in contanti acquisto libero 2 camere [redacted] cucinino zona Francia Parella San [redacted]. Tel. 473.0118.

P[redacted] acquistano [redacted] cucina se libero sub[redacted] zona [redacted]e [redacted] massima L. 33 milioni. [redacted]. 532.409.

[redacted] cucina o [redacted] tinello cucinino lib[redacted] Pagamento contanti. Tel. 755.633 ore pasti.

SOFFITTA possibilmente [redacted] acqui[redacted] solo se [redacted] pagamento contanti. Tel. 741.3125.

SOLO da privato acquisto li[redacted] appartamento di 2-3 camere tinello e cucina in Torino. Tel. 587.712.

SPOSI acquistano 2 camere tinello [redacted] qualsiasi zona purché [redacted] decorosa massimo L. 54 milioni. Tel. 539.181.

[redacted] o casetta [redacted] 25 km Torino [redacted] acquisto contanti. Tel. 752.442.

VOLETE VENDERE?

Tel. 506.917 Grimaldi corso Re Umberto 54 e realizzerà rapidamente e per con[redacted]ti.

VUOTO acquisto per contanti 2 camere cucina bagno se piano [redacted] con ascensore massimo L. 52 milioni. [redacted]. 530.181.

19 Vendita alloggi

A.A. [redacted] zona Aurora minialloggio ristrutturato con [redacted] L. [redacted] milioni 500 mila. [redacted].

A.A. [redacted] camera tinello cucinino servizio [redacted] L. [redacted] milioni dilazionabili. Tel. [redacted].

[redacted] libero Grugliasco [redacted] palazzina 2 camere tinello cucinino [redacted] L. 58 milioni. Tel. 959.2001.

A.A. FIDALCASE libero S. Donato 3 camere cucina servizio cantina termo ascensore L. 85 milioni. Tel. 959.1122.

A.A. FIDALCASE libero centro salone 3 camere cucina servizio cantina L. 125 milioni dilazionabili. Tel. 959.2001.

A.A. [redacted] Rivoli [redacted] camera tinello cucinino [redacted] L. [redacted] milioni dilazionabili. [redacted]. 959.2001.

[redacted] A 380.673 [redacted] adatto [redacted]cio ampio ingresso [redacted] 5 vani servizi [redacted] box dilazioni.

[redacted] B 380.673 libero Cit Turin saloncino 2 camere cucina servizi ottime rifiniture cantina mq 120.

A.A. GENERALI C 380.683 libero S. Rita 2 camere tinello servizi mq 83 piano alto termo [redacted] L. 75 milioni.

[redacted] **OR.V.IM.** [redacted] libero Via Nizza (Piazza Carducci) ampio ingresso 3 ca[redacted] tinello servizi anche [redacted] L. 99 milioni dilazionabili.

[redacted] B 506.681 libero Via Bartoli (Piazza Guala) recente soggiorno 2 camere cucina servizi L. 103 milioni.

A.A. OR.V.IM. C 506.681 libero [redacted] Beva[redacted] (Francia) camera tinello cucinino servizi L. 35 milioni dilazionabili.

A.A. OR.V.IM. [redacted] 506.681 libero Corso Lombardia [redacted] camere [redacted] servizi [redacted] L. 61 milioni [redacted].

[redacted] **OR.V.IM.** E [redacted] libero [redacted] Campagna camera [redacted] servizi 2 balconi L. 36 milioni dilazionabili.

A.A. OR.V.IM. F [redacted]91 libero Via Monterosa (Largo Sempione) 2 camere tinello cucinino servizi L. 80 milioni.

[redacted] G [redacted] Via Foscolo (Nizza) in stabile d'epoca [redacted] camere cucina doppi servizi.

A.A. [redacted] corso Francia Grugliasco in palazzo signorile pilotis giardino vendonsi 2 alloggi liberi 3-4 ampie camere L. 68 milioni et L. 89 milioni. Basta[redacted] metà contanti. Tel. [redacted]

[redacted] **PROSSIMITA'** [redacted] Francia zona Regina vendesi alloggio libero moderno [redacted] stanze cucinino servizi L. 35 milioni. Bastano metà contanti. Tel. 789.132.

A. AFFARONE S. Rita libero [redacted] giorno camera cucinino ingresso bagno cantina dilazioni. Sergi tel. 372.142.

A. EDILITALIA libero [redacted] mere tinello bagno. Prezzo interessante. Tel. 446.671 - 380[redacted]

A. SERGI vende libero via Ventimiglia 1872 salone 4 [redacted] cucina [redacted] giardino [redacted]iale. T[redacted] 447.4374.

A. SERGI 372.142 [redacted] recente panoramico corso Montegrappa salone studio 3 camere tinello cucinino 2 servizi.

A. SERIM [redacted] Vanchiglia [redacted] Santa Giulia restaurato saloncino camera cucina doppi servizi. Tel. 519.801.

A. SIGNORILE li[redacted] Re [redacted] soggiorno 2 camere cucina [redacted] servizi. [redacted]lazioni. Tel. 504.249.

A. VENDESI via Mazzini centro [redacted] casa mansarde libere. Tel. 504.249.

A. L. 35 milioni dilazionabili libero via Stradella camera tinello [redacted] valida costruzione. SIS 519.977.

A L. 38 milioni libero zona piazza Adriano ca[redacted] luminoso [redacted] SIS dilazionando. Tel. 532.080.

A L. 52 milioni libero saloncino 1 camera servizi Cascina Vica come [redacted] richiesto vende SIS 532.080. Rate.

A L. 57 milioni locale libero di circa 60 mq adatto magazzino via V[redacted] corso Vinzaglio. SIS 532.080.

A L. 59 milioni e 500 mila libero Borgo Vittoria 2 ampie camere tinello servizi di[redacted] SIS 532.080.

A L. 72 milioni libero 3 camere cucina servizi zona via [redacted] posto [redacted] condominiale vende SIS 519.977. Rate.

ABICASE B libero S. Rita via Boston soggiorno 2 camere cucina servizi posto auto mq 95 L. 103 milioni. Tel. 558.605.

ABICASE D libero zona Pozzo Strada soggiorno camera tinello cucinino servizi mq 75 terrazzo L. 67 milioni 500 mila. Tel. 510.853.

ABICASE E libero adiacente corso Marconi soggiorno 2 camere cucina servizi cantina mq 100 L. 88 milioni. Tel. 558.605.

ABICASE F libero pressi corso Sebastopoli piano alto soggiorno 2 camere e cucina posto auto L. 115 milioni 500 mila. Tel. 510.853.

ABICASE G libero corso Traiano [redacted] saloncino camera cucina servizi ingresso mq [redacted] L. 76 milioni. Tel. 5[redacted]

[redacted] H libero [redacted] alloggi [redacted] camera tinello cucinino servizi mq 50 L. 37 milioni. Tel. 510.853.

[redacted] Grugliasco ampio camera t[redacted]lo cucinino servizi mq [redacted] box auto L. [redacted] milioni. Tel. 558.605.

ABICA[redacted] M libero adiacente via Filadelfia signorile piano alto giardino 4 camere cucina biservizi ampio ingresso L. 140 milioni possibilità box auto e alloggio attiguo. Telefonare 558.605.

ADIACENTE corso Brunelleschi libero recente signorile camera tinello cucinino bagno L. 47 milioni. Tel. 758.863.

ADIACENTE via Di Nanni libero camera tinello cucinino bagno 50 mq L. 38 milioni. Centraledile, tel. 530.163.

ADIACENZE corso Trapani decoroso tre camere cucina servizi cantina riscaldamento centrale dilazioni. Tel. 505.923.

AFFARE 519.986 adiacente lungo Po via Curino 2 camere cucina sufficienti L. 6 milioni [redacted] più saldo [redacted].

AFFARE ottimo investimento zona Statuto 2 camere cucina ingresso bagno L. 26 milioni dilazionabili. Telefonare 687.834.

AFFARE S. Rita ingresso camera tinello cucinino bagno termo ascensore cantina L. 32 milioni dilazioni. Tel. 447.4845.

AFFARE via Mantova 28, monolocale L. 5 milioni 800 mila; [redacted] cucina L. 11 milioni 400 mila. Tel. Immobiliaretoro 549.751 - 553.204.

[redacted] via Monginevro libero recente signorile [redacted] tinello cucinino bagno L. 30 milioni più mutuo. Tel. 758.863.

ALLOGGIO Borgo S. Paolo via Pollenzo piano rialzato 3 camere cucina servizi giardino di proprietà vuoto L. 68 milioni. Austa 596.607 - 597.774.

ALLOGGIO libero spazioso mq 65, 2 ca[redacted] cucina bagno riscaldamento vendo a L. 53 milioni [redacted] Lingotto. Tel. 657.472.

ALLOGGIO panoramico libero zona residenziale ville Leumann nuova costruzione salone 2 camere soggiorno doppi servizi ripostiglio cantina ampi balconi gran[redacted] garage giardino mutuabile o [redacted] dilazioni. Costruttore vende prezzo estremamente vantaggioso. Orieb Immobiliare, telefono [redacted]220.

ALPIGNANO [redacted] in signorile costruzione soggiorno camera cucina servizi ter[redacted] piano alto. Tel. 518.229.

ANSELMO libero vende zona Vanchiglia attico nuovo 90 mq salone 2 camere cucinotta bagno terrazzo 120 mq. Tel. 304.914.

ANSELMO vende [redacted] piano rialzato zona Parella composto da camera tinello cucinino bagno 55 [redacted] tel. 304.914.

ANSELMO vende libero S. [redacted] 74 mq soggiorno camera tinello cucinino bagno posto auto in cortile. Tel. 304.914.

APPARTAMENTO libero signorile (corso Toscana): [redacted] tinello cucinino [redacted] vizi vendo occas[redacted] Tel. 480.202.

ATTICO libero S. Paolo recente signorile 2 camere tinello cucinino ingresso bagno terrazzo balconi cantina possibilità mutuo e dilazioni vantaggiose. [redacted] Immobiliare, tel. 540.220.

AVETTA [redacted] via Garibaldi alloggio di mq 420 divisibile progetto approvato. Prezzo interessante. Tel. [redacted].

[redacted] vende via Piossasco minialloggio libero ristrutturato. Possibilità alto reddito. Tel. 532.192 - 532.558.

AVIGLIANA [redacted] alloggio signorile [redacted] salone 3 camere cucina doppi servizi. G.E.A., tel. 519.939 - 541.464.

[redacted] Milano adiacenze via Cimarosa libero [redacted]oso camera tinello cucinino servizi ogni comfort. Tel. [redacted]

[redacted] appartamenti liberi 2-3 vani cucina bagno e[redacted] case possibilità mutuo. Vero affare. Tel. Sit 442.369.

BORGATA Vittoria via Nigra spazioso [redacted]mera tinello cucinino bagno ripostiglio L. 28 milioni 500 mila Gasetti 5767.

BORGO S. Paolo via Pollenzo 51 alloggi 2-3-4 camere servizi negozi mutuo 45%, Iva 2%. Austa 596.607 - 597.774.

CARMAGNOLA vendesi in centro nuova costruzione soggiorno 2 [redacted] cucina doppi servizi G.E.A. 519[redacted]9 541.464.

CASA bifamiliare su 2 piani con alloggi di 4 camere e cucina più locale e giardinet[redacted] in Torino Sud. Tel. 683.809.

CASABIANCA libero signorile corso Corsica saloncino, [redacted] tinello cucinino servizi L. 78 milioni. Tel. 531.008.

CASABIANCA libero [redacted] Guido Reni attico di camera tinello cucinino s[redacted] terrazzino L. 39 milioni. Tel. 531.008.

CASABIAN[redacted] libero ampio [redacted] Cigna 3 camere tinello cucinino servizi L. 73 milioni, pagamento rateale. Tel. 531.008.

CASABIANCA libero corso Regina via Cigna bella [redacted] cucina arredato L. [redacted] milioni, forti dilazioni. Tel. 531.310.

CASABIANCA libero [redacted] Novara alloggetto arredato di ca[redacted] cucina servizi L. 26 milioni dilazionati. [redacted] 531.008.

CASABIANCA libero Moncalieri in palazzina [redacted] tinello cucinino [redacted] mq 90, L. 77 milioni. Tel. 531.310.

[redacted]A 531.310 affare libero via Ventimiglia 2 camere tinello cucinino servizi mq 85 L. 60 milioni, dilazioni.

C[redacted] 531.008 occasione libero via Nizza 2 camere tinello cucinino servizi L. 52 milioni, permute, dilazioni.

[redacted]CA 531.310 libero piazza Risorgimento camera tinello cucinino servizi 5° piano termo-ascensore L. 38 milioni.

CASABIANCA 531.310 libero corso Vinzaglio appartamento o ufficio piano nobile con ascensore mq 150 L. 165 milioni.

CASABIANCA 531.008. libero attico signorile corso Grosseto camera tinello cucinino servizi terrazzo L. 45 milioni.

CASABIANCA 531.310 libero via Garibaldi in decorosa [redacted] d'epoca luminoso mq 80 da ristrutturare L. 45 milioni.

[redacted]CA 531.008 libero [redacted]. Orbassano (Beinasco) signorile ampio 2 camere tinello cucinino servizi L. 85 milioni.

CASAMERCATO B 650.3805 liberi: 1-2-3 [redacted] tinello semirecente quasi centrale. [redacted] Aperto sabato pomeriggio.

CASAMERCATO C 650.3805 libero [redacted] Saluzzo signorile ampio 3 camere cucina abitabile doppi servizi/ permute.

CASAMERCATO D 650.3805 [redacted] Volpiano corso R. Marg[redacted] pendente 140 mq abitabili box giardino.

CASAMERCATO D 650.3805 libero via Fatebenefratelli signorile 2 ingressi salone 3 camere cucina biservizi.

(continua)

Allora capì che la monarchia era «prigioniera del partito»

Nel 1922 Umberto non aveva che 18 anni ed era più noto per l'incostanza negli studi e per certo vezzo di guasconeria che per sode qualità di futuro capo di Stato. Del resto ai principi è capitato ciò che Nietzsche credeva dovesse alle donne e ai filosofi famosi: le donne li amano anche quando non sono desiderate, si dà loro qualche ribrezzo, poi, interpretato da lì guardi la storia del buco della serratura. Di certo, Umberto non riverberava né i corruschi lucori guerrieri del pur ambiguo Carlo XII di Svezia, né l'ascetica offerta al suo popolo del patetico Luigi XVI capetingio. Dunque, sarebbe assurto al suo ruolo, quando la storia gli avesse chiesto di mostrare, in un sol tempo, il nerbo dell'uno e l'amabilità dell'altro?

A 26 anni — incalzato dalla muta dei gerarchi, in ognuno dei quali traspariva sempre più netta una vena repubblicana — Umberto andò sposo a Maria José del Belgio: un matrimonio spogliato da qualsiasi aura di commozione anche per l'attentato compiuto dal giovane Fernando De Rosa, che a quel tempo denunziare, dinanzi all'opinione pubblica internazionale, le corresponsabilità della Corona nei malefatte del regime che da cinque anni soggiogava l'Italia con le leggi speciali e il confino difeso, in processo, da più di antifascisti in esilio, oltreché dall'avv. Spaack. Il suocero, Alberto I del Belgio, s'era riconquistato il diritto al trono difendendo con eroismo ammirevole l'indipendenza del suo piccolo regno dinanzi alle armate del kaiser nell'estate del 1914, tanto da esser considerato il vero salvatore di Parigi. Il giovane genero, Leopoldo III José si dedicava allo studio delle memorie sabaude, cercò di imitare re Alberto. A 32 anni era già generale di corpo d'armata e 4 anni dopo salì a generale d'armata. Non importava quella rapida carriera quando il genero del duce, di appena un anno più giovane di lui, balzava a ministro degli Esteri? Di più. Con un colpo di mano costituzionale, orchestrato alla Camera e al Senato, Ciano fu rimbalzato malgrado il malumore del nazionalista monarchico Luigi Federzoni, Mussolini fece che la successione ereditaria fosse approvata dal Gran Consiglio del Fascismo: come dire che la monarchia era una docile prigioniera del partito. Se nei confronti di Vittorio Emanuele III — così rispettoso dello Statuto — quel gesto era uno schiaffo, per Umberto esso stava a significare che non sarebbero più oltre tollerati gli atteggiamenti di fronda nei confronti del fascismo. Non solo sarebbe dovuto comparire a fianco di duce, ministri e gerarchi a tagliar nastri, varar navi, inaugurare anni accademici, assistere a grandi manovre, ma avrebbe dovuto dimostrare di non aver nulla a che vedere tanto con quel poco di cultura liberale ancora tollerata alla Corte, né tantomeno, avrebbe potuto sognare, neppure alla lontana, un complotto di regime. Diversamente i gerarchi avrebbero confiscato tutto il potere, eliminando la monarchia, come Hitler suggerì nel 1938 nel corso del viaggio ufficiale in Italia.

A LONDRA, QUATTRO ANNI FA

Quando l'Italia disse «no»

ALLE MANOVRE MILITARI DEL '39

Nel giugno 1940 il principe di Piemonte assunse il comando del gruppo d'armate sul fronte occidentale. Doveva essere una marcia trionfale in territorio francese. Invece — anche secondo le conclusioni dell'Ufficio storico dello Stato Maggiore Esercito — la battaglia delle Alpi occidentali non si tramutò in disastro solo per il repentino crollo della Terza Repubblica e la travolgente offensiva germanica. Nondimeno quella fu la prima e l'ultima battaglia non perduta dall'Italia nell'intera seconda guerra mondiale. Con la maggior fascistizzazione dell'esercito, sarebbero poi seguite sconfitte via più clamorose.

Due anni dopo, Umberto ebbe il comando delle forze del Sud della penisola: teatro apparentemente secondario, visto che i soldati italiani — spazzati via dall'Africa Orientale, dove s'era coperto di gloria Amedeo d'Aosta, cui gl'inglesi, vincitori, tributarono l'onore delle armi — cadevano in Libia, nei Balcani e in Russia.

In realtà, re Vittorio preferiva evitare il figlio troppo esposti alle per riservarlo alle cronache di alcova, orchestrate dal regime e poi dilagate durante la RSI, quasi che potessero offuscare quelle del cavalier Benito e dei gerarchi. E pur sapendo che Umberto aveva generato un nipotino, ancora una volta principe di Napoli (e meno che di Roma, ormai restituita alla sovranità pontificia coi patti lateranensi); ma questi era troppo lontano dal poter assicurare eredi diretti alla Corona. Da parte sua, Mussolini era certo d'avviso di conferire al principe, sempre sospetto di scarse simpatie per il regime, il comando di fronte potenzialmente ostile ad assicurargli prestigio e credito nel paese.

Per lo stesso intrico di affetti, rancori, sospetti, nel giugno-luglio 1943 Umberto fu forse l'unico italiano di rango tenuto all'oscuro del complotto di corte, poi sfociato nel colpo di Stato nazional-monarchico del 25 luglio 1943. Allo stesso modo, l'8 settembre egli fu certo l'ultimo a decidere che si dovesse fare all'annunzio dell'armistizio. Ligio, tuttavia, agli ordini paterni, non potè che seguire re Vittorio attraverso l'Italia centrale sino a Ortona e poi a Brindisi, ove i Savoia puntarono sulla «complicità» di Winston Churchill, troppo lungimirante per non capire che la liquidazione di una monarchia sconfitta non era un buon precedente neppure per i re vincitori.

Gli anglo-americani negarono però a Umberto il comando dell'esercito del regno del Sud, finalmente cobelligerante: «gruppo» armato prima, Corpo italiano di Liberazione poi, vestito con divise dal colore inaccettabile (un verde bottiglia assai poco marziale) e relegato in ruoli marginali per impedirgli di rimeritarsi un seggio onorevole al tavolo della pace.

Dal 12 aprile 1944 il principe ebbe però altre e più gravi incombenze. Il padre gli trasferì

Ha ritrovato la [illegible] del Signore

[illegible] Zucchi

ved. col. Orlando S[illegible]

Dama della Corona d'Italia

Ne danno partecipazione i suoi cari [illegible]o generosamente amati: le figlie Jucia [illegible] Bertolucci e Nevy col marito [illegible]; i nipoti **Giorgio, Elena, Andrea, Luca e Roberto**; la sorella **Eleonora** col marito avv. **Mario Ferrari**, e parenti tutti. Un particolare ringraziamento a suor [illegible] per [illegible] e cristiana [illegible]. Funerali lunedì 21 [illegible] ore 10,15 Cappella Ospedale Mauriziano. La presente è partecipazione e ringraziamento.

— **Torino**, 17 [illegible] 1983

Partecipano al dolore di Juccia Scarsi Bertolucci per la perdita della [illegible]

Francesco Ausiello
Edoardo Bastignera
Tomaso Borio
Attilio e Rosanna Camarlinghi
Salvatore Custodero
Roberto e Emma Dal Canto
Matteo e Iva Doriodio
Giuseppe Fattini
Roberto Frezet
Giovanni Frigerio
Giorgio e Marina Giordano
Carlo Guala
Rodolfo e Vittoria Koller
Maurizio Lega
Leandro Mancini
Anna Maria Manzanacci
Giovanni Morello
Dionigio Mortara
Sergio Olivero
Pier Carlo e Maria Teresa Pestroni
Giuseppe e Agia Previti
Renato e Marilena Roberto
Carlo Rossi
Giorgio Sacchi
Luigi Talamo
Luciano Tanti
Luciano Trovò
Giacomo Vanchi
Giusy Visca

Paolo e Rita Ruoci partecipano al dolore di Juccia e famiglia.

[illegible] **Ugo Ugo jr.** affettuosamente partecipano.

Partecipano al dolore della famiglia:
Mario, Lalla Locatelli
Tullo, Franca Gerevini
Gianni, Anna Gieri

Il **Consiglio d'Amministrazione**, il **Collegio Sindacale**, il **Personale della Euro Leasing Auto S.p.A.** partecipano al lutto che ha colpito il Vice Presidente Amministratore Delegato della Società sig. Lorenzo Streri per la scomparsa del papà

Andrea Streri

— **Cuneo**, 18 marzo 1983.

Carlo Migliardi e **Giuseppe Fiorito** partecipano commossi al dolore dell'amico Lorenzo Streri [illegible] la scomparsa [illegible]

Andrea [illegible]

— **Cuneo**, [illegible] marzo [illegible]

Gian Piero Canale prende parte al dolore dei signori Lorenzo e Francesco Streri per la scomparsa del papà

A[illegible] Streri

— **Cuneo**, 18 marzo 1983.

Il **Consiglio di Amministrazione**, il **Collegio Sindacale**, il [illegible] **Streri Lorenzo & C. S.p.A.** partecipano al lutto che ha colpito il [illegible] Amministratore Delegato della Società sig. Lorenzo Streri per la scomparsa del papà

Andrea Streri

— **Cuneo**, [illegible] marzo 1983.

La [illegible] **S.p.A.** porge le sue sentite condoglianze al sig. Lorenzo Streri per la perdita del papà

Andrea Streri

— **Cuneo**, 18 marzo 1983

La famiglie fratelli **Fontana** partecipano al [illegible] del sig. [illegible] per la scomparsa del papà

[illegible] Streri

— **Cuneo**, [illegible] marzo 1983.

Improvvisamente è [illegible]

Riccardo Menzio

Danno il [illegible] la moglie **Anna**, i figli **Luciano**, [illegible] con le mogli **Marisa, Ersilia**, nipoti **Cristina, Tatiana, Ivan**, parenti tutti.

— **Piossasco**, 17 marzo 1983.

Si uniscono al dolore **Canale 85** e le famiglie **Vannucchi, Recalcati, Nosetti.**

[illegible] famiglia **Valrassori** partecipa commossa al dolore dei familiari per la morte di

Riccardo Menzio

— **Torino**, 19 marzo 1[illegible].

E' mancato

Alfredo Pini

ex barbiere di Ceres

Lo annunciano la moglie [illegible]a, figlia, genero, mamma, nipoti e [illegible]enti tutti. Funerali in [illegible] forma civile sabato [illegible] marzo ore 16.

— **Pessinetto**, 18 marzo 1983.

Ha lasciato un vuoto incolmabile nell'affetto dei [illegible]

Giorgio Boccalatte

[illegible] annunciano la scomparsa la moglie **Annamaria**, il padre **Alfredo** con la moglie **Nuccia**, il fratello [illegible] con **Marinella e Francesco**, i suoceri **Anna e Luigi Marcone** ed i parenti tutti. Un particolare ringraziamento alla prof [illegible]garia [illegible] l'amore con cui ha alleviato le sue sofferenze e [illegible] Matil per [illegible] serenità che gli ha [illegible] infondere, al prof. Cappa, al prof. Mazzocchi, al prof. Scavola, [illegible] signora Lilli Beltrami, e Dina ed a tutti gli amici [illegible] gli [illegible] così vicini. I funerali [illegible] luogo [illegible] 19 marzo ore 14,15 partendo da via Genovesi n. [illegible] Torino e proseguiranno per Saluzzo

— **Torino**, 18 [illegible]

Condomini inquilini [illegible] di Via [illegible] partecipano [illegible] lutto della famiglia Marcone.

Lilli Beltrami, Dido, [illegible] e [illegible] sono vicini agli amici Boccalatte e Mar[illegible] in questo momento doloroso.

Alfredo Occleppo e **Gustavo Gibellino** si uniscono al dolore della famiglia.

Partecipano al dolore [illegible] famiglia [illegible] zi e cugini:
Mariagrazia Trabucco
Enzo, Lilli[illegible] Barbara Magnino
Vittorio e [illegible]ella
Gigi e Franca
Paolo e Armando e figli

Giuseppina L'Ambrosa e familiari partecipano al [illegible] lutto della famiglia Boccalatte e Marcone per [illegible] prematura scomparsa di **GIORGIO**.

— Torino, 18 marzo 1983.

Franca Piero Gianni e Giorgio Vitiello [illegible] **Elena** e [illegible] [illegible] piangono la perdita del caro amico **GIORGIO**.

La famiglie **Nicia** e [illegible] partecipa[illegible] al [illegible] per la scomparsa dell'amico **GIORGIO**.

Partecipano al dolore:
Ciella Nino e Roby Videtto
Maria Luisa Balmolraghi

Gli zii **Jucci Giacomo** con **Maria Vittoria, Mauro, Guglielmo e Nicoletta, Bartolomeo** ed **Enrico**, piangono il caro **GIORGIO**.

Guglielmo Lilla Nina Navone partecipano accorati al dolore dei famigliari.

Daniela, Antonella e Diego partecipano al dolore di Marinella e Franco.

La cognata **Lella Elda Nanzi** con le rispettive famiglie partecipano al dolore di Alfredo e famiglia per l'immatura scomparsa del caro **GIORGIO**.

La **Ditta Carrozzeria Giovanni** partecipa commossa alla perdita del sig.

Giorgio Boccalatte

— **Torino**, 18 marzo 1983.

Gianni e **Laura** [illegible]mondo profondamente commossi per la perdita del fraterno amico **GIORGIO** [illegible] vicini [illegible] Anna Franco e papà in questo triste momento.

Famiglia **Ramondo** porge sentite condoglianze profondamente commossa [illegible] la perdita [illegible] caro [illegible] si unisce a tutta la famiglia.

[illegible] [illegible], con la **Setip Plastic S.p.A.**, partecipa profondamente al dolore delle famiglie Boccalatte per la immatura scomparsa del signor

Giorgio Boccalatte

— **Pralormo**, 18 marzo 1983.

Uniti nel dolore con Anna Maria, Franco e famiglia [illegible] l'immatura scom[illegible]

Giorgio Boccalatte

gli amici:
[illegible] e [illegible]
[illegible] Beltrami
[illegible] Piero Bertolone
Pinuccia e Antonio Cappellini
Lorenzo Ciofi
Claudill e Angelo De Maldè
Ugo Fassino
Susanna e Stefano Ferretti
Matilde e Pier Sandro Gallina
Madi e Cesare Lanati
[illegible]
Bruno Luccio
Etta e Lorenzo Mortarotti
Gabriella e Giancarlo Moschieri
Mavi e Mauro Navone
Lella e Federico Nicia
Nicoletta Nicia
Vanina e Beppe Occleppo
Gianni Pandolfi
Fabrizia Pezzana
[illegible] e Claudio Rosa-Clot
Sergio Rosa-Clot
Marina Salmoiraghi
Andrea Fissore
[illegible] Schenone
Elsa Colombo
Carla e Riccardo Sciacca
[illegible] Vighetto
Gianni e Giorgio Vitiello
Anna Maria Apriero
Paola Bruno.

Rimarrai sempre nei [illegible] cuori.

— **Torino**, 18 [illegible] 1983.

[illegible] mancato il

geom. Osvaldo Paterino

Dipendente Itinera

anni 47

Lo piangono: la sua **Giorgi**, gli adorati [illegible] e **Alessandro**, mamma, papà, sorella, cognati, zia, nipoti e l'affezionato cugino dott. **Enzo Lupersio**, che gli [illegible] sempre stato vicino curandolo fraternamente. Funerali domenica 20, ore 15, via Tellini.

— **Chivasso**, [illegible] marzo [illegible]

Mariuccia e Tonino piangono l'indimenticabile **OSVALDO.**

Antonuccio, [illegible] e mamma, [illegible] ta, **Pino** ed [illegible] partecipano vivamente al lutto.

Partecipano al dolore
Besso Benco
Maria, Mario Bertolino
[illegible]ro Diego e famiglie
Gianni e Pino (alunni)
Venturini Bretto

Carlo e Marilena piangono il caro zio **OSVALDO.**

— **Torino**, 18 marzo 1983

Le famiglie Mancusi Rampa e Barberis partecipano commosse alla prematura perdita di **OSVALDO.**

— **Torino**, 18 marzo 1983.

Enzo Lia e bambini ricordano con affetto il caro **OSVALDO.**

La S. A. Itinera si associa al dolore della famiglia per la prematura scomparsa del proprio collaboratore

geom. Osvaldo Paterino

— **Torino**, 18 marzo 1983.

Prendono parte al [illegible] della famiglia del

geom. Osvaldo Paterino

Giuseppe Ansaldi
Bruno Birasco
Marcellino Gavio
Pietro Gavio
Antonio Goggi
Pierluigi Lodi
Alfio Mondini
Ersildo Peregallo
Pierluigi Zerbo.

— **Torino**, 18 marzo 1983.

Ricordano con affetto il collega e amico

geom. Osvaldo Paterino

Franca Ansaldi
Enrico Azario
Renato Bagnasco
Tiziana Bello
Nadia Barbolino
Giovanni Bavaro
Gianfranco e Flora
Guglielmo Braido
Ermanno Bertone
Giuseppe Borretti
Giannalberto Cairo
Lorenzo Camusso
Pierangelo Castellani
Tarcisio Castellani
Tullia Ceva
Guerrino Coletta
Marisa Corti
Maurizio Cremonti
Laura Curone
Renzo Dall'Aglio
Giuseppe Damiliano
Diego De Agostini
Livio Delmastro
Vittorio Di Giacchino
Luigi Domenigotti
Carletto Effendi
Vittorina Fasciola
Aldo Fegadoli
Fausto Fiordaliso
Vanda Formento
Pierluigi Fraschetta
Pierluigi Frattino
Roberto Gallinetto
Mauro Gardella
Franca Gatti
Adriana Ghio
Azio Grisendi
Ida Gubetta
Mirco Ivaldi
Cesare Lanati
Angelo Lavezzari
Vincenzo Liccione
Fabrizio Malegrino
Enzo [illegible]
Marisa Mandirola
Giorgio Maranesi
Costantino Matrone
[illegible]
Ercole Mogni
Salvatore Muscolino
[illegible]
Carla Nava
Roberto Oddo
Florio Oliviero
Antonio Omenetto
Claudio Paglia
Floriana Peinetti
Aldo Pozzo
Giuseppe Prati
Massimo Prosperi
Domenico Ragni
Pinuccia Revelo
Gianni Rosa
Piero Scaglia
Isolde Sella
Giuseppe Soave
Micaela Sottoletti
Vittorio Sottoletti
Camillo Spagni
Milena Sportiello
Paolo Tamarindo
Giovanni Tasso
Piero Tettamino
Rosanna Tortasco
Luigina Torriglia
Luigi Triveri
Giovanni Tuninetti
Paolo [illegible]
[illegible] Vottero
Paolo Zola.

Torino, 18 marzo 1983.

E' mancato ai suoi [illegible]

Roberto Bonazzi

L'annunciano con dolore la sorella **Angelica ved. Sibona**, i cognati **Mario** e **Maria Rivetta** [illegible] figlio **Emilio**, i nipoti [illegible] rispettive famiglie, cugini, parenti tutti. La cara Salma partirà dall'ospedale Molinette, via Santena, sabato 19 corr. alle ore 13,30 per Castagnole Lanze (Asti). Un ringraziamento particolare al prof. Sergio Olivero e tutti i suoi collaboratori dell'ospedale Molinette. La presente è partecipazione e ringraziamento.

— **Torino**, 18 marzo 1983.

E' mancato il

prof. [illegible] Corradi

Ne danno il triste annuncio a funerali avvenuti la moglie **Mary**, la sorella **Fiora**, la suocera **Domenica** e parenti tutti. Un particolare ringraziamento al prof. Orlandi, al dott. Bruna e alle signore Eugenia e Adriana per le amorevoli cure prestate, agli amici Tullio e Carlo per il conforto ricevuto [illegible] loro fraterna presenza; a tutti gli amici [illegible] sempre [illegible] l'affettuosa partecipazione

— **Torino**, 19 marzo 1983.

Mario De Barberis, Mario Mele e **tutti i** [illegible] della [illegible] **Italia SpA** partecipano al dolore della famiglia per la [illegible] di

[illegible] Corradi

— **Torino**, 17 marzo 1983

Maria Cristina Elmi Busi e **Luca [illegible]** sono vicini a Mary nel ricordo affettuoso del carissimo

prof. Mario Corradi

— **Torino**, 19 marzo 1983.

Amministratore unico, sindaci e **personale tutto della Europa [illegible] Generale S.p.A.** partecipano immenso dolore della signora Mary per improvvisa scomparsa dell'indimenticabile e caro

prof. Mario Corradi

— **Torino**, 18 marzo [illegible].

L'**Associazione Giornalisti Italiani** [illegible] piange l'amico **MARIO.**

Cecilia e Franco Busi commossi prendono viva parte al grave lutto che ha colpito la signora Mary per la scomparsa del marito

prof. Mario Corradi

— **Torino**, 18 marzo 1983.

Pier Giorgio Valenta e **Carlo Filippi** sono affettuosamente vicini a Mary nel ricordo [illegible] loro [illegible] ed indimenticabile amico

prof. Mario Corradi

— **Torino**, 18 marzo 1983.

Oscar Carletto rimpiange il grande amico e maestro

prof. Mario Corradi

— **Torino**, 19 marzo 1983.

Con infinito rimpianto e tristezza tutti gli amici del **T.C. 18** ricordano **MARIO** e rivolgono a Mary un pensiero pieno d'affetto.

— **Torino**, 19 marzo 1983.

Luciana Peicari partecipa commossa.

Franco Spirito partecipa al lutto.

Tiziani e collaboratori dell'**Armando Testa S.p.A.** partecipano commossi al dolore della famiglia per la scomparsa del

prof. Mario Corradi

— **Torino**, 17 marzo 1983.

Nicoletta e Tullio Vaiale, con **Beppe e Gian Maria**, prendono viva parte al dolore di Mary e della famiglia per la morte dell'amico e loro carissimo

prof. Mario Corradi

— **Torino**, 18 marzo 1983.

Il Signore ha richiamato a [illegible]

[illegible] Quaranghi [illegible] Comba

di anni 83

Lo annunciano il figlio **Pierluigi** con la nuora **Carla** e il piccolo [illegible], la sorella [illegible] con il cognato **Gianni**, la [illegible], i cognati, i nipoti ed i parenti tutti. I funerali [illegible] luogo domenica 20 [illegible] alle [illegible] 15 [illegible] dall'abitazione dell'estinta in S. Benigno Canavese, via Rivarolo 13.

— **S. Benigno**, [illegible] marzo 1983.

[illegible] **Secolla, Mario, [illegible]** e **Amelia Boschetti** piangono la carissima **NELLA.**

E' mancato

Cesare Ozzello

Lo annunciano la moglie **Rina**, le figlie **France** e [illegible] i parenti tutti. Funerali [illegible] 14 [illegible] oggi dall'Ospedale [illegible] ore 15 esequie Parrocchia di Locana. Non fiori ma opere di bene.

— **Torino**, 18 marzo 1983.

Il fratello **Pietro, Augusta, Franco, Claudio, Teresa, Nella, Massimo** piangono assieme a Rina, France e Tiziana la perdita del caro **CESARE.**

Le famiglie [illegible] e **Macario Pepe** partecipano al lutto della famiglia Ozzello.

Il **Direttore prof. Gianluca Santuzzari**, gli **Aiuti**, gli **Assistenti** e il **Personale** tutto della **Divisione di Radioterapia** dell'**Università** sono vicini alla dottoressa France Ozzello [illegible] la perdita del padre

Cesare Ozzello

— **Torino**, 19 marzo 1983.

Gigi e [illegible] **Mussa** partecipano al dolore di France Ozzello e dei suoi familiari.

Le famiglie **Enrico** e **Ricci** partecipano commosse al dolore della famiglia Ozzello.

Partecipa al lutto l'amico [illegible]

Al dolore di **France, Tiziana** e della [illegible] per la perdita del [illegible] partecipa **Carlo** e [illegible] la famiglia.

E' mancato

Giuseppe Soffietti

ex-dirigente A.E.M.

Lo annunciano la moglie **Eugenia**, parenti tutti. Funerali lunedì ore 10 Ospedale Mauriziano.

— **Torino**, 17 marzo 1983.

Famiglie: **Barca-Colao, Como-Demaria** addolorate si stringono [illegible] carissima **Gegè.**

Il **Gruppo [illegible] Elettrici Municipale** partecipa con profondo dolore la perdita [illegible] socio e riposo

Giuseppe Soffietti

— **Torino**, [illegible] marzo [illegible].

«Beati i tribolati perché di essi è il Regno dei Cieli».

E' mancata

[illegible] Farioli Durbiano

Lo annunciano con infinita tristezza, [illegible] con la certezza di ritrovarla in paradiso, il marito **Carlo**, la figlia **Milly** con **Paolo, Gianna con Guido**, gli adorati nipoti **Cristiana, Federica, Andrea, Matteo**, la mamma, sorella, cognati, cognate, parenti tutti. Un particolare e sentito ringraziamento al dott. Fabio Calvo. Funerali in Rivoli sabato [illegible] marzo, ore 15, nella parrocchia Nuova Collegiata. La presente è partecipazione e ringraziamento.

— **Rivoli**, 18 marzo 1983.

Guido e [illegible] si uniscono [illegible] affetto al dolore di Milly e Gianna [illegible] [illegible] perdita della cara mamma

Ada Farioli in [illegible]

— **Torino**, 18 marzo 1983.

Fernanda Benvenuti ved [illegible] partecipa commossa.

I **Collaboratori** del **rag. Bertero** partecipano al lutto della signora Gianna per la perdita della cara **MAMMA.**

Ciella Bertero Monari partecipa alla scomparsa della consuocera **ADA.**

Partecipano affettuosamente al dolore di Gianna, Milly e famiglia gli amici:
Piera Giusi Andreoletti
Giorgio Pia Bertinetti
Flavio Anna Blanco
Giacomo Graziella Di Bartolomeo
Attilio Augusta Todros
Lucio Franca Trovato.

[illegible] [illegible] **Elvira [illegible]i, Gigi** e **Misa Quaranta** prendono parte con affetto al dolore di Gianna e Milli per la scomparsa della mamma

[illegible] Farioli Durbiano

— **Torino**, 18 marzo 1983.

Carla Luca e **Alessandro Ropolo** sono vicini a Gianna e famiglia.

Giorgio e Giuliana Campidonico
Franco e Mirella Campidonico
Ferdinando e Anna Antonini
Roby e Barbara Bagliani
affettuosamente vicini partecipano commossi al dolore delle amiche Gianna e Milly per la perdita della cara mamma

Anna Farioli Durbiano

— **Torino**, 18 marzo 1983.

Fabio e Laura partecipano al dolore di Gianna e famiglia.

Pino e Beppa Carnevale
Giovanna e Silvio Falchero
Grazia e Piero Gai
Marcella ed Emanuele Gai
Elisa ed Ettore Gatti
Andreina e Marco Giuliot
Fausta e Tito Mazza
Giulia e Carlo Oddenino
Annamaria e Giulio Tumiatti
Ginetta e Nino [illegible]
prendono parte al dolore di Gianna.

Carlo e [illegible] **Verda** sono uniti affettuosamente nel dolore dei cugini Milly, Gianna e Carlo.

Piero e Laura affettuosamente partecipano al dolore di Gianna e famiglia.

Memen, Renzo, Mira partecipano commossi.

Improvvisamente è mancata [illegible]etto dei suoi cari

Luciana Anselmo in Parigi

Addolorati l'annunciano il marito **Lorenzo**, i figli **Angelo** con **Giusy, France** [illegible] **Pino** e gli adorati nipotini **Michela, Mashi, Chicco** e **Manuela**, mamma, [illegible] papà, sorella, cognati e parenti tutti. Funerali oggi [illegible] 14,30 ospedale Molinette. Non fiori [illegible] offerta alla Stampa per ricerche sul cancro. La [illegible] è partecipazione e ringraziamento.

— **Torino**, 19 marzo 1983.

Dopo [illegible] vita onesta dedicata tutta al lavoro e alla [illegible]ia cristianamente è mancato il

cav. Armando [illegible]

Lo annunciano la sua **Piera**, il figlio **Gian Franco** con [illegible] moglie **Rosanna**, la figlia **Marisella** [illegible] il marito [illegible] e le adorate nipotine **Francesca** e **Loredana**. Funerali in Rivoli 19 corr. mese alle [illegible] 10,30 partendo da via S. Paolo 9.

— **Cascine Vica**, 18 marzo 1983.

Partecipano al lutto le famiglie **Ghiotti Borgo Maisei.**

— **Pianezza**, 18 marzo 1983.

Antonio, [illegible] Tintin partecipano.

I cugini **Bertoglio** si uniscono al dolore della famiglia.

E' mancata all'affetto dei suoi cari

Florina Riccio in Mozzone

Addolorati lo annunciano: marito, figlio, sorelle, fratelli, parenti tutti. Benedizione Salma lunedì 21 [illegible] [illegible] 10 Ospedale Molinette. Funerali ore 10,15 [illegible] Sacro Cuore di Gesù.

— **Torino**, [illegible] marzo 1983.

La **Segreteria Nazionale dell'Alleanza Monarchica** piange

S.M. Umberto II

Re d'Italia

scomparso lontano dall'amata Patria.

— **Torino**, 18 marzo 1983.

La **Federazione Regionale dell'Alleanza Monarchica** partecipa con dolore e commozione la dipartita dell'amato

Sovrano [illegible] II

Re d'Italia

— **Torino**, 18 marzo 1983.

La famiglia **Vittucci Righini di [illegible]** bino piange l'amato

Re Umberto II

prendendo parte con la devozione [illegible] sempre al dolore di Casa Reale.

— **Torino**, 18 marzo 1983

E' mancato all'affetto dei suoi cari

Alberto Del Prete

Ne [illegible] il triste annuncio la moglie **Jole Giardi**, i figli **Michele** e **Giuliano** [illegible] rispettive famiglie, sorella, cognata e parenti tutti. Benedizione sabato 19 ore 9 ospedale Molinette, indi la cara salma proseguirà per Pesaro. Non fiori ma opere di bene.

— **Torino**, 17 marzo 1983.

La **CISM** partecipa al dolore che ha colpito l'amico Giuliano per la perdita del padre

rag. [illegible]iberio Del Prete

— **Torino**, [illegible] marzo 1983.

La **RAI - Radiotelevisione Italiana** partecipa [illegible] scomparsa della propria dipen[illegible]

[illegible] Rampielli [illegible] Rosa

e si unisce al dolore della famiglia.

— **Torino**, 18 marzo [illegible]

Gli **Amici** della [illegible] **Amministrati**[illegible] ricordano con rimpianto [illegible] [illegible] **COLLEGA.**

RINGRAZIAMENTI

I familiari di

Domenico Rosso,

ringraziano commossi tutti coloro che hanno partecipato al loro grande dolore.

— **Torino**, 19 marzo 1983.

ANNIVERSARI

Nel ventiquattresimo anniversario [illegible] la scomparsa del

dott. Angelo Eliseo Viberti

la famiglia lo ricorda con infinito rimpianto. Una S. Messa di suffragio sarà [illegible]brata lunedì 21 marzo nella chiesa S. Benedetto, Parco Viberti via Delleani angolo via M. Ascione, ore 18,30.

— **Rivoli**, 19 marzo 1983.

Le **Officine Viberti S.p.A.** e le **Aziende consociate** ricordano nel ventiquattresimo anniversario della sua scomparsa l'indimenticabile figura del

dott. Angelo Eliseo Viberti

amministratore unico della società ed impareggiabile animatore.

— **Nichelino**, 19 marzo 1983.

1977 [illegible]

Carlo Boggio

Sempre ricordato con affetto.

1973 1983

[illegible] Giannino Barco

Ostetrico ginecologo

Con rimpianto che non [illegible] tempo la moglie lo ricorda [illegible] gli volle bene rievocando gli ideali [illegible] professione di lotta ardente [illegible] la libertà.

1981 [illegible]

Candido Franco

Sempre [illegible] con affetto e rimpianto.

1973 [illegible]

Luciano Burdizzo

Vive nell'affettuoso ricordo dei suoi cari. S. Messa 20-3-83 ore 18 Parrocchia di Carmagnola.

Nel II anniversario della sua scomparsa con affetto, stima e rimpianto sempre più vivi, i nipoti **Lamoni**, la cognata **Maria Laura Ferraioli Bonfiscontro**, con particolare fraterna tenerezza, ricordano a tutti quelli che le vollero bene, l'amatissima

Nina Lemmi ved. prof. Bonfiscontro

grati se vorranno a loro [illegible] [illegible] suffragio della preghiera. Le [illegible] [illegible] saranno celebrate: a Pinerolo in Duomo lunedì 21 [illegible] [illegible] ore 9,30; a Moncalieri nella Parrocchia del [illegible] Bernardo (Borgo Aia) lunedì [illegible] marzo [illegible] ore 18; a Torino nella Chiesa di S. Cristina (piazza San Carlo) mercoledì 6 aprile ore 12.

LA STAMPA dà di più

Tutto scienze

Tutto libri

Tutto dove

INFORMITALIA

[illegible] NAZIONALE [illegible]

CONTROLLI - INDAGINI - INFEDELTA' - ESITO ASSICURATO

C.so Vitt. [illegible] II, 107 - TORINO - Tel. 511.024 - [illegible]

Orario accettazione necrologie [illegible]

Sportelli LA STAMPA - Galleria S. Federico, [illegible]

(ammezzato) ore 9-12,30; 15-19. Sabato: 9-12,30

Sportelli LA STAMPA - Via Marenco, 32

Tutti i giorni compreso il sabato

ore 8,30-12,30; 14-21

domenica dalle ore 18,30

CON IL CONTE ■ TORINO E IL DUCA DI ■ NEL '40

infatti poteri di Luogotenente, del resto solitamente affidati a un principe del sangue dal ■■■■■ che, capo delle forze armate a norma dello Statuto, assumeva ■ comando diretto delle truppe e lasciava il governo civile in altre mani.

■■■ ■■■ inizio un tirocinio nell'esercizio dei poteri sovrani, al quale i più ritenevano ■■■■■■■■■ inetto l'ormai quarantenne Umberto, apparentemente remissivo ■ da molti definito «passivo», benché padre di numerosa prole.

★★

Umberto si condusse, invece, ■■■ insospet- ■■■ senso della misura. Anzitutto, si rese perfettamente conto ■ ■■■ ■■■ ■■■■ ■■■ esercitare le funzioni regie in uno Stato che viveva tra l'incudine degli Alleati ■ il martello ■■■ Repubblica sociale italiana e capì molto meglio del padre ■■■ ■ monarchia sarebbe stata chiamata a render conto di vent'anni d'alleanza col cavalier Benito. Perciò egli cercò di attirarsi la simpatia personale ■■■ capi dei partiti antifascisti e, se ■■■■ dipese da lui sarebbe forse ■■■■ accolto il consiglio dei vecchi ■ saggi Croce, Orlando, De Nicola, che proponevano la duplice abdicazione, di re Vittorio ■ del Luogotenente, e l'istituzione di una Reggenza in ■■■■ della maggiore età del principino, Vittorio Emanuele presuntiva- ■■■■■ IV, che ■■■■ avrebbe poi potuto esprimere il suo animo belligero, meglio e in campi più impegnativi di quanto gli sarebbe poi accaduto di fare, tra l'una ■ l'altra barca, nelle afose notti d'estate.

La Ricostruzione — favorita dagli Alleati, ■■■■■■ mano che avanzavano dal Sud a Roma — rincalzò le ■■■ della monarchia, nel Mezzogiorno; ma non sciolse ■ nodi di un problema istituzionale, ■■■ si trascinava ■■■ Risorgimento, ■ che finì per essere compromessa ■■ ■■■■ cocciuta pervicacia ■ Vittorio Emanuele III, contrario a qualsiasi gesto che in qualche modo implicasse un'ammissione ■ colpa. Quando finalmente, il 12 maggio ■■■■ padre abdicò avviandosi verso l'esilio di Villa Yela (cioè Elena), ad Alessandria d'Egitto, col semplice titolo di conte ■ Pollenzo, Umberto, nato ■ venti chilometri ■■■■ «contea» paterna, ormai sapeva di non esser più ■■ Imperatore d'Etiopia, né re d'Albania, né di Gerusalemme, Cipro e altro ancora, ed era anzi consapevole di avere molte ■ gravi difficoltà a rimanere, quanto quanto, re d'Italia, fosse ■u- ■■ con una nuova casta costituzionale.

Ai torti della Corona — ma più addebitati che reali, per il principio statutario dell'irresponsabilità del sovrano — Umberto ■ ebbe comunque la saggezza di non aggiungere alcun gesto che in qualche modo lasciasse intravedere ■■■ disegno di violenta riconquista ■■■ trono, ■■ caso ■ sconfitta al *referendum* istituzionale fissato al 2 giugno 1946. Parimenti, non risulta ch'egli abbia mai incoraggiato alcun ■■■ di sedizione popolare contro partiti ed esponenti della nascente Repubblica, benché non ■■■■■■■■ certo, in Italia, né i monarchici fanatici, ■■ individui ■ gruppi pronti a mestare nel torbido per far recuperare terreno ai reazionari, magari attraverso un colpo di Stato, con l'avallo, più ■ meno esplicito, degli Alleati e, soprattutto, degl'Inglesi. Furono in realtà proprio i più cocciuti monarchici a consigliare a Umberto II di resistere in ■■■■ anche quand'ormai, il ■ giugno il *referendum* risultava favorevole al- ■ Repubblica, ■■ pure con esiguo margine ■ vantaggio. Incalzato ■■■ Consiglio dei ministri, che il 12 sera dichiarò decaduta ■■ monarchia, il 13 Umberto di Savoia ■■■■■ l'Italia *senza abdicare*. Se ne andò da re — anche se ■■■ ■■ sé — con sereno patriottismo, per aiutare anche ■ quel modo ■ ricostruzione del Paese unificato sotto la guida ■ con le insegne ■■■ suoi avi. Nell'esilio Umberto fu seguito da un ingeneroso messaggio dell'allora presidente De Gasperi, secondo il quale il re «concludeva con un atto indegno un periodo non senza dignità». Cominciava, ■ quel modo, la recisione netta dell'Italia della Costituente con la tradizione sabauda: suggel- ■■■ dalla celebre e tardivamente discussa ■■■■ disposizione transitoria ■ finale, che vietò all'ex sovrano e ■■ suoi discendenti maschi di rientrare in Italia, pel timore d'uno smottamento dell'opinione pubblica in ■■■■ monarchico. A distruggere il credito della ■■■ narchia pensarono però i rotocalchi ■■■ negli anni seguenti sfogliarono giorno per giorno le vicende dell'ormai fallito matrimonio del re e della vita privata delle figlie di Umberto ■ mentre ■■■■■ passato sotto silenzio ■ ■■■■ tirio della sorella, Mafalda, prigioniera dei tedeschi nei campi di sterminio). ■■■ il figlio fece molto ■ più delle sorelle (Maria Pia, ■■■■ Gabriella, Maria Beatrice) per conservare alla Casata quell'alta coscienza ■ sé ■ quel prestigio che invece consentirono ai Borboni di tornare ■■■ trono di Spagna, con plauso generale ■■ esiti positivi, dopo una lunga va- ■■■■■ di Repubblica e dittatura. Mortigli il padre il 28 dicembre 1947 e ■ madre il 28 novembre ■■■■ l'ex re rimase solo, ■ ■■■■ Italia, presso Cascais, ■ Portogallo, ■ coltivare memorie e collezionare monete antiche, come il padre.

Umberto II fa parte della ■■■■■ d'Italia: capitolo controverso, contraddittorio, travagliato, come tutta ■ vicenda nazionale ■ quegli anni. Ora ■ capitolo definitivamente chiuso. Con soluzione unica potrebbe dunque venir finalmente risolto l'annoso problema ■■■ ritorno in Italia delle salme dei suoi ultimi re — il conte di Pollenzo e il conte di Sarre —, da tumulare ■ Superga, nell'antico Piemonte, reliquia dignitosa che ripeterebbe, in ■■■ do eloquente, la piena estraneità dalla storia dell'Italia repubblicana, di qualsiasi altro «signor Savoia».

I figli: amori, affari e pettegolezzi

Maria Pia

Maria Pia, *48 anni, è la primogenita di casa Savoia. Divorziata* ■■■ *principe Alessandro Karageorgevic di Jugoslavia, figlio dell'ex re Paolo e della principessa Olga di Grecia, è madre di due coppie di gemelli: Dimitri e Michele di 25 anni ■ Sergio ■ Elena di* ■■ *anni. Sposò Alessandro Karageorgevic, di* ■■■ *anni più vecchio, il 12 febbraio 1955.*

Subito dopo ■ divorzio ■■■ *nacque l'affetto per ■ cugino Michele ■ Borbone* ■■■■ *(sposato e padre di cinque figli) con il quale si fece trovare spesso nei night-club di Parigi.* ■■ *un legame molto chiacchierato. Il matrimonio con Alessandro sembrava molto affiatato ma naufragò* ■■■ *il dispiacere dei genitori.*

—

Vittorio Emanuele

Vittorio Emanuele, *secondogenito dell'ex re Umberto II e dell'ex regina* ■■■■ *José,* ■■ *compiuto 46 anni il 12 febbraio. E' sposato con l'ex campionessa di sci nautico, Marina Doria ■ ha un figlio di 8 anni, Emanuele Filiberto. Vive in una villa a Vesenaz, un villaggio sul lago di Ginevra, in Svizzera. Da molti anni lavora nel mondo internazionale degli affari occupandosi in particolare* ■■ *attività legate* ■■■ *sviluppo economico di Paesi orientali.*

Il ■■■ ■■■■ *finì sui giornali quattro anni fa per la tragica vicenda in cui rimase ferito e ucciso il giovane tedesco Dirk Hamer. Per questo fatto il principe Vittorio Emanuele trascorse in carcere quasi 2 mesi.*

Maria Gabriella

■■■ **Gabriella,** ■■ *anni, è la terzogenita di* ■■■■ *Savoia. Sposatasi nel 1969 ■ Parigi* ■■■ *il finanziere rumeno Robert* ■■■ *Balkany, ottenne il divorzio sette anni dopo per sposare l'armatore greco Stavros Niarchos, miliardario, di 30 anni più vecchio, sposato ■ e divorziato cinque volte. Dal matrimonio con De Balkany, è nata una bimba, Maria Elisabetta.*

Delle vicende sentimentali di ■■■■ *Gabriella* ■ *sono occupati diffusamente i giornali. I Savoia* ■ *opposero al matrimonio con De Balkany* ■ *non videro* ■■■■■■■■ *di buon occhio la relazione* ■■■ *l'armatore Niarcos. «Ella», è sempre stata giudicata da amici e conoscenti un* ■■■■■■■■ *forte, pronto ■ sfidare le ire dei genitori».*

Maria Beatrice

Maria ■■■■■■ *di Savoia, 40 anni,* ■■ *«ragazza-terribile» per i capricci e le storie sentimentali che negli Anni* ■■■■■■ *hanno alimentato le cronache della «stampa-rosa», è diventata donna d'affari. Abita in Messico, in una villa isolata a Ciudad Juarez, a venti chilometri* ■■ *Città del Messico, dopo aver sposato nel 1970 il diplomatico argentino Luis Reyna. La coppia ha* ■■■ *figli, Raffaele di 13 anni e Azzea di 10 anni.*

Per molti anni «Titti», ultimogenita di casa Savoia, ■ *stata la disperazione* ■■■ *genitori. La* ■■■ *«love story» con l'attore* ■■■■■■ *Arena fu causa di molte liti familiari di cui si occuparono diffusamente i giornali.*

ALBUM D'UN PRINCIPE

1) ROMA, 1925 - UMBERTO, ALLE CELEBRAZIONI DEL VENTI-
2) MASSAUA, 1927 - UMBERTO IN ERITREA
3) [illegible] A 10[illegible]
4) 1918 - COLAZIONE SULL'ERBA NEI PRESSI DI CIVIDALE
5) UMBERTO E MARIA JOSE' A NAPOLI (NOVEMBRE 1927)
6) BRUXELLES, OTTOBRE 1939 - [illegible] E MARIA JOSE' FI-
7) MARIA JOSE' SUONA A POGGIO IMPERIALE
8) LA [illegible] NEL COLLEGIO DI [illegible]
9) MILANO, [illegible] - [illegible] E LA MOGLIE [illegible] NOZZE [illegible] CINI-BRIVIO

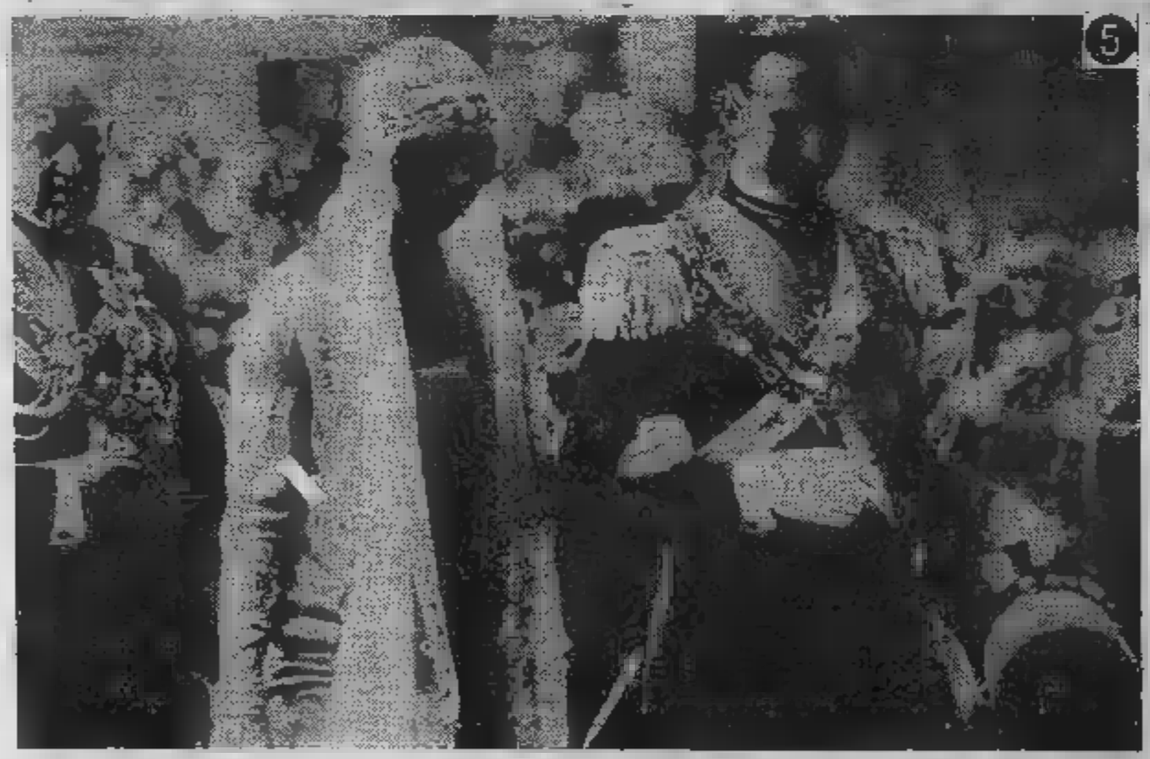

Commissari psi già al lavoro Gli accusati: siamo innocenti

Riunione per tutta la giornata di oggi dei tre esponenti socialisti che hanno «commissariato» la federazione - Il giudice istruttore ha interrogato Simonelli e Testa, che [redacted] sono dichiarati completamente estranei alle accuse formulate da Zampini

Da stamane il psi è riunito in corso Palestro. I commissari straordinari Giusi La Ganga, Giuliano Amato e Mario Didò si sono riuniti con le segreterie regionale, provinciale e cittadina, rispettivamante coordinate da Emilio Trovati, Gianni Daffara e Franca Prest. Di che cosa si discute?

Del partito: come deve riorganizzarsi dopo la batosta giudiziaria. A maggio ci saranno congressi straordinari. Dell'inchiesta giudiziaria: da Roma è già stato deciso che i socialisti coinvolti nell'indagine sono oggetto di accertamento dalla commissione interna; la linea difensiva è coordinata dal giurista Vassalli. Delle giunte: anche questa partita si imposta [redacted] stretto contatto con il segretario nazionale Craxi, si va verso la maggioranza di sinistra: alleanza con pci e psdi.

Ma l'argomento centrale del confronto tra i socialisti sono le designazioni a presidente della giunta regionale e del sindaco di Torino. Ieri c'è stata una riunione a Palazzo Civico del gruppo consiliare psi: si è discusso parecchio su Novelli, ricandidato dal pci per la guida dell'amministrazione civica.

I socialisti vorrebbero [redacted] nuovo sulla poltrona del sindaco per [redacted] nota polemica esplosa con Novelli in seguito ai suoi contatti con l'ingegner Deleo. Questa novità, poi, consentirebbe anche di portare a un cambio anche alla presidenza della Regione.

Dalle altre sedi di partito: il pri ha annunciato l'arrivo a Torino dell'onorevole Spadolini: *«L'attenzione del segretario nazionale per le vicende amministrative e giudiziarie piemontesi, dalle quali peraltro il pri non è sfiorato, trae origine dallo stesso rilievo che il quadro piemontese assume nei complessi equilibri politici nazionali»*, dice il segretario cittadino Lombardi. Al pri il pci ha rivolto un invito chiaro a entrare in maggioranza: i repubblicani hanno dichiarato disponibilità [redacted] valutare *«proposte veramente nuove»*.

La dc — in attesa [redacted] risolvere il problema [redacted] sostituzione dell'ex segretario cittadino Artusi (commissariamento o elezione all'interno del comitato cittadino?) — propone un confronto con i partiti di democrazia laica [redacted] socialista per un'alternativa a un governo che abbia [redacted] presenza del pci.

Alla caserma di Venaria, il giudice istruttore Griffey ha interrogato Claudio Simonelli, ex assessore socialista alla Programmazione. Simonelli, in carcere da sabato scorso, difeso dagli avvocati Festa e Mittone, ha sostenuto di essere innocente e di «respingere gli addebiti sotto il profilo logico e amministrativo».

E' stato messo a confronto con «Nanni» Biffi Gentili che, secondo l'accusa, sarebbe stato il tramite fra gli industriali disposti a pagare per addomesticare gli appalti e i politici. Dopo il confronto «Nanni» è [redacted] interrogato

Ieri nella stessa caserma dei carabinieri di Venaria è stato sentito l'ex assessore al Bilancio Gianluigi Testa, presente il [redacted] difensore, l'avvocato [redacted]. Anche Testa dice di essere [redacted] a questa storia. «Tutte le pratiche per l'acquisto di via Tommaso Grossi 17 sono regolari — sostiene — il prezzo era vantaggioso». La cosa che non si capisce è [redacted] il Consorzio Agrario proprietario [redacted] stabile avrebbe venduto il palazzo a Zampini per tre miliardi in meno sosto[redacted] che [redacted] potuto ricavare di più.

A Testa non sono contestati [redacted] incassi di tangenti. Avrebbe [redacted] avuto [redacted] Zampini un'Alfetta a [redacted] dimenticato di pagare subito.

Le nuove giunte secondo il pci

Presentato ieri alla stampa un documento con una lunga [redacted] di proposte

Il pci apre le trattative per le nuove giunte. Lo fa illustrando le proposte e le idee che dovranno permeare le coalizioni destinate a portare il Piemonte [redacted] elezioni dell'85.

Anche in questi giorni difficili e pesanti, scanditi da fatti drammatici e gravi [redacted] pci mette insieme suggerimenti [redacted] proposte. «*Lavoriamo* — commenta Athos Guasso, segretario regionale — *per una giunta democratica di sinistra non chiusa che deve però avere al primo posto la questione morale ed accettare il grave insegnamento che ci viene dai fatti*». I comunisti han[redacted] chiesto ai [redacted] ai socialdemocratici [redacted] fissare gli incontri

Ma agli incontri per la creazione [redacted] nuova maggioranza i comunisti [redacted] pre[redacted] lunghissima serie [redacted] richieste. E' una sorta di revisione critica di tutti i meccanismi della Regione, una rilettura [redacted] modi di fare e [redacted] comportamenti modificabili per rendere sempre più trasparente l'azione dei pubblici amministratori.

Le proposte nascono da un «pool» che con Rinaldo Bontempi, Dino [redacted]zo, Guasso, Rivalta ha visto al lavoro tutti i consiglieri del pci in Regione.

Tra le strade da seguire [redacted] ricomporre la nuova giunta: trattare esclusivamente sul programma, riaccorpare gli assessorati, scegliere uomini validi ed onesti.

Ma dentro il «palazzo» che cosa [redacted] modificato? «*Intanto* — spiega Bontempi [redacted] per [redacted] stato [redacted]pogruppo comunista a palazzo Lascaris — *bisogna rendere note le spese* [redacted] *partiti* [redacted] *quelle degli eletti. Le leggi per farlo ci* [redacted] *applicarle.* [redacted] *va integramente* [redacted] *la legge per* [redacted] *nomina dei rappre*[redacted] *regionali negli enti. C'è* [redacted] *progetto pci. Oc*[redacted] *eliminare i rischi di lottizzazione politica dei funzionari. Evitare che segretari* [redacted] *assessori siano a loro* [redacted] *amministratori in altri enti.* [redacted] *anche agli assessori proconsoli nel loro collegio elettorale*».

Nell'occhio [redacted] ciclone, oggi, ci sono gli appalti. «*Allora*, dicono al pci, *modifichiamone i meccanismi limitando le trattative private, creando l'anagrafe dei fornitori e degli appaltatori, imponendo per l'acquisto o l'affitto di immobili esclusivamente la valutazione degli organismi pubblici. Va creata anche una commissione di esperti che controlli e aggiorni gli elenchi degli appaltatori.* [redacted] *basta. Ogni legge che comporta ripartizioni di spese deve passare dai comprensori*».

Ci sono poi alcune «regole» minime molto impor[redacted] però: «*Le* [redacted] — afferma Sanlorenzo — *vanno consegnate 4-5 giorni prima e così tutti gli* [redacted]*sori potranno controllarle, l'ordine* [redacted] *giorno della giunta* [redacted] *consegnato ai capigruppo e ai sindacati, vie*[redacted] *abolito il fuorisacco e vanno riviste varie regole*

Un anno fa in Comune qualcuno parlava di «mani sulla città»

Accuse [redacted] allusioni dei politici dietro lo scandalo delle tangenti - L'ex capo gruppo pci parlò nel maggio '82 di «governo ombra»

La Procura della Repubblica [redacted] *un tiro di voce dal Co*[redacted] *Dalle assemblee eletti*[redacted] *spesso si* [redacted] *levate osservazioni, dubbi, intuizioni su quello che stava per accadere.*

I giudici però si devono ba[redacted] *fatti. Le avessero anche sentite queste «voci», avrebbero potuto drizzare le orecchie, memorizzare, mai intervenire.* [redacted] *chi è preposto al controllo pubblico poteva, per non dire doveva, cercare la* [redacted]

«Verba volant, scripta [redacted]*nent». Le parole volano,* [redacted] *rimangono. Forse, gli* [redacted] *cronisti hanno sottovalutato il* [redacted] *valore* [redacted] *certe affermazioni messe* [redacted] *su bianco da parte* [redacted] *alcuni politici.* [redacted] *c'è* [redacted] *motivo: in politica,* [redacted] *più delle volte, il linguaggio* [redacted] *volutamente* [redacted] *doppio* [redacted]*. Vallo a decifrare quello giusto.*

In occasione [redacted] *verifica della primavera scorsa* [redacted] *pci e psi in Comune si sono dette e scritte cose che potevano essere sentite e lette meglio. Un intervento è dello stesso capogruppo dc, Gatti autosospeso, dopo aver ricevuto una comunicazione giudiziaria. Su «Lettere piemontesi» di aprile '82 (un periodico democristiano) Gatti, tra l'altro, scrive:*

«Ora il psi ha fatto proprio un tema [redacted] dalla dc fin dalle elezioni: cioè il recupero [redacted] prospettive di sviluppo per Torino. [redacted] il solo dato positivo prodotto dall'iniziativa socialista, una iniziativa che, purtroppo, non si è tradotta in risultati concreti, ma si è frammentata in una serie di indicazioni episodiche, [redacted] interventi prevalentemente [redacted] tra[redacted] immobiliare che fanno stagliare [redacted] l'ombra del superpartito e, comunque, del partito degli affari».

«Le mani sulla città insomma: — *sottolinea* [redacted] —. E c'è stata [redacted] sal[redacted] questa propensione socialista e [redacted] gestionaria del pci, [redacted] una sconfitta secca dell'ala dottrinaria, [redacted] quella parte [redacted] pci cioè, più preoccupata di conservare coerenza e rigore all'impostazione comunista». *Gatti concludeva dicendo che* [redacted] *dc* [redacted] *era disponibile a* «ridurre la politica in un affare o in tanti affari».

[redacted] *«Torino Notizie» (il bollettino del Comune). L'allora* [redacted] *pci* [redacted]*liano Ferrara commentando* [redacted] *presentazione di 40* [redacted] *dc al* [redacted] *del*[redacted] *scrive:* «Le regole parlamentari insegnano che l'esecutivo in carica deve difendersi dagli strali del governo ombra; nul[redacted] prescritto, invece, quando il potere ha di fronte un'opposizione ombra, [redacted] peggio ancora l'ombra di un'opposizione».

Per Giuliano Ferrara il motto della [redacted] «l'importante non [redacted] vincere ma partecipare». «Peccato — *commenta il comunista* — E' stata un'altra occasione perduta. Non solo per l'opposizione [redacted] anche per [redacted] che cerchiamo [redacted] governare la città alla [redacted] sole». *Giuliano* [redacted] *a distanza di quattro mesi, dopo* [redacted] *interno al partito, lascerà Torino per tornare a Roma:* «Me ne [redacted] in [redacted] non sono [redacted] alle coscienze altrui. Sono stanco di cucire e rattoppare».

E ce n'è anche per i Comuni della cintura. Per Moncalieri, ad esempio, proprio dove si sta indirizzando la seconda parte dell'indagine giudiziaria. Chi scrive su «Lettere Piemontesi» del novembre scorso è l'ex-sindaco di Torino, capogruppo dc a Moncalieri, Giovanni Porcellana.

«Il mito [redacted] giunte rosse è finito per sempre e con questo anche il mito delle mani pulite. Ormai, e non solo a Moncalieri, [redacted] scandali [redacted]guono uno all'altro e [redacted] fino a quando la giunta [redacted] si[redacted] potrà resistere.

[redacted] fine per il [redacted] dell'efficienza. Mai ho visto [redacted] lavori prolungarsi oltre limite lecito, con conseguente aggravio dei costi; contabilità non fatte, spese inutili e così via.

Purtroppo però [redacted] Moncalieri, pur con la connivenza [redacted] benedizione [redacted] pci, sono alcuni uomini del [redacted] che più si distinguono in questa cattiva amministrazione. [redacted] allora proprio perchè ogni ribalta[redacted] di alleanze passa attraverso il psi, occorrerà grande attenzione e grande rigore morale nella scelta dei nostri candidati [redacted] debolezze [redacted]».

l. bor.

CITTA' DI SAVIGLIANO
(Provincia di CUNEO)
IL SINDACO rende noto che verrà indetto appalto-concorso per la progettazione esecutiva generale per la costruzione di 4 collettori fognari ed impianto depurazione con relativa gestione. Importo complessivo L. 2.374.800.875.
L'esecuzione avverrà per lotti successivi, di cui il 1° lotto — impianto depurazione — per L. 400 milioni, comprese spese tecniche ed I.V.A.
Gli interessati possono produrre domanda di invito, in carta legale, che dovrà pervenire alla segreteria comunale entro dieci giorni dalla data di pubblicazione del presente avviso.
IL SINDACO
Pier Giorgio Pagano

ManzoniFinarte
Milano
[redacted] dell'ottocento
Opere di: Bartolena, Bazzaro, Belloni, M. Bianchi, Boldini, Canella, Cannicci, Carnevali detto il Piccio, Caprile, B. Ciardi, G. Ciardi, D'Ancona, Dall'Oca Bianca, Delleani, De Nittis, Fattori, Gignous, Induno, Irolli, Mancini, Michetti, Migliaro, Milesi, Pellizza, Pasini, Previati, [redacted], Spadini, Tito, ecc.
esposizione: dal 17 al 22 marzo.
Orario: 10,30-12,30 15,30-18,30, tutti i giorni compresi i festivi.
[redacted] mercoledì, 23 marzo; [redacted] 15,30 e ore 21.
Manzoni Finarte - via Manzoni 38 - Milano - tel. 02/790435/7/8

pellicceria
durando
Via Roma 77, Torino
ESCLUSIVISTA FENDI

SUZUKI

concessionario
[redacted]
Piazza Villari, 12 TORINO Tel. [redacted] 21.88.64

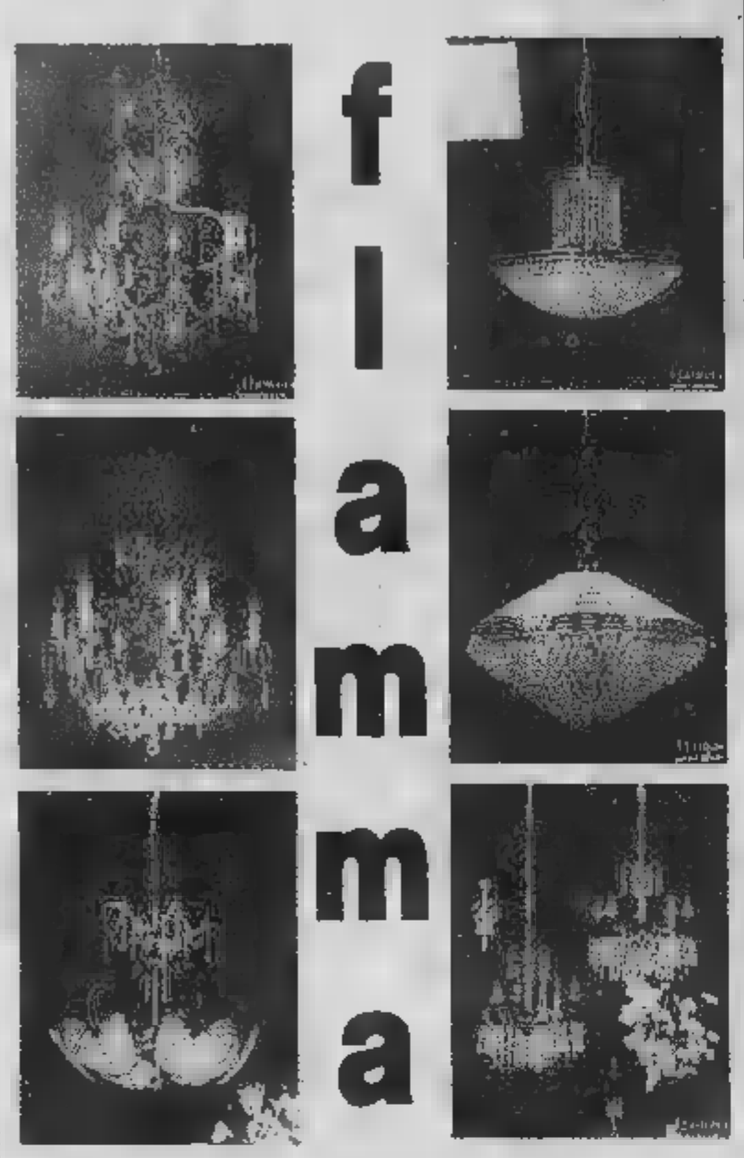

Aperto tutti i giorni escluso la domenica

14010 Dusino S. Michele (AT)
C.so Industria 11
Tel. 0141/930.137

Chivasso (fraz. Mosche) via Statale 39
Tel. 911.26.16

CENA geom. GUIDO

- *pavimenti*
- *rivestimenti*
- *moquettes*
- *caminetti*

D'ORO
per commercio l'estero promosso dalla ca... di ...

Premio decennale qualità o 1968-1978

Il classico «parquet» può essere piazzato senza grandi spese

I pavimenti in legno protagonisti con i mobili al Salone della Casa

Prezzi e orari

Allo scopo di favorire e regolare afluenza del pubblico nell'intero arco di svolgidella rassegna ed evitare l'affollamento giorni festivi e prefestivi, la Direzione di Torino Esposizioni ha deciso di differenziare il costo del biglietto d'ingresso per i giorni feriali (dal lunedì al venerdì) rispetto a quello dei giorni festivi e prefestivi.

Pertanto il pubblico può accedere ad Expocasa, dal 17 al marzo, il seguente orario alle sotto indicate:

Feriale: dalle 15 alle 23.
Ingresso intero: L. 2500; L. 2000 (militari e ragazzi).
e festivi: dalle 10 alle 23.
Ingresso intero: L. 4000; ridotto: L. (militari e ragazzi).

LA E' L' PIU' CON I «PARQUET» AI SOLITI PAVIMENTI DI PIASTRELLE

Il palchetto è sempre di moda? La domanda potrebbe anche sembrare retorica. Si che il palchetto ha storia che risale a parecchi secoli fa. Ha vissuto per esempio i fasti della Francia di Luigi XV (Versailles ne è tuttora testimone) dogli omonimi pavimenti in legno fanno da cornice alle opere d'arte.

Tutti i migliori architetti hanfatto fanno tuttora largo uso di pavimentazioni lignee nelle loro realizzazioni abbinando l'estro creativo alle razionali, calde e policrome superfici in legno.

Il palchetto quindi è più che mai di moda, adattandosi ottretutto alle esigenze di comodità praticità di manutenzione che la vita quotidiana ci impone.

In più ai nostri tempi la produzione di ottime colle a palchetti di spessore ridotto, tipo il «Lamellare mosaico» spesso 8 ed il «Lamparquet» spesso 10 mm consentono di ricoprire vecchie pavimentazioni in breve tempo e costi minimi, costituendo una valida alternativa tradizionale palchetto inchiodato spesso 23 mm che richiede invece una preparazione del sottofondo con tempi tecnici più lunghi. Comuni sono invece i pregi che hanno sempre caratterizzato il palchetto qualunque tipo fosse: durata, resistenza, plasticità, calore, igiene e non ultimo, con l'avvento e l'uso delle vernici per il trattamento delle superfici, la facilità manutenzione e pulizia.

Anche le lampade ad «anonas» possono far luce

Nel secondo padiglione di Torino Esposizioni, la Luxart presenta visitatori un'insolita serie di «accessori» per ingentilire terrazze, giardini o particolari angoli esterni della casa.

Si tratta di alcuni modelli di lampioncini lampade — pensili o a parete — realizzati con tecnica artigianale e materiali (alluminio, acciaio inossidabile e vetro) tali da garantire la durata nel tempo, l'inalterabilità all'azione di sole, vento, pioggia, nebbia, gelo sedine, nonché la sicurezza per l'utente.

I modelli, di forma classicheggiante, sono palloncini» oppure base quadrangolare con la maggiore nella parte medio . Il punto-luce è innestato basso o in alto, a seconda delle necessità. Molto elegante una plafoniera che presenta un telaio smaltato, di colore bianco, formato da cinque vetrinette rettangolari sormontate da un cupolino segnato da altrettante nervature. Per l'arredo degli interni proposti lampadari realizzati in ferro laccato e riproducenti frutti esotici. Interessante, fra gli altri, il modello a sei luci: la parte centrale costituita da un dalla cui sommità innalza un ciuffo di foglie filiformi verdi grande effetto decorativo. In parure, è presentata anche lampada tavolo con la base in bronzo dorato smaltato rappresentante lo stesso frutto.

Per sfruttar meglio gli spazi liberi dei nostri alloggi

E' un problema specifico delle case vecchie ristrutturate: sfruttare secondo criteri razionali e moderni spazi rimasti sottoutilizzati per mancanza di idee perché effettivamente «difficili».

Spesso, anche senza ricorrere un architetto e un arredatore professionista, facendo vedere il problema del «mestiere» spuntano soluzioni impensate cui i componenti della famiglia sarebbero mai arrivati da soli.

Fra ditte presenti al Salone la «Casa d'oro» specializzata nella progettazione realizzazione di arredamenti per sfruttare spazi altrimenti inutilizzati. La tradizionale funzione del mobile contenitore viene dalla «Casa d'oro» «tutta parete» sia per completare l'arredamento.

Naturalmente i pezzi messi in opera sono scelti anche per il loro valore estetico ed artistico non solo per ottenere sempre combinazioni di sicuro effetto che possono valorizzare l'arredamento già esistente in

I potenziali clienti possono ottenere i mobili, gli scaffali o i contenitori con i relativi servizi: muratori, idraulici, decoratore ed elettricisti. I vantaggi di avere già organizzati e programmati i lavori necessari nell'alloggio concentrandoli nel tempo sono evidenti a tutti coloro che già dovuto in passato eseguire ristrutturazioni.

closter
costruiamo dal 1951 in Torino
CUCINE E BAGNI
in grado di soddisfare ogni vostro problema di spazio con soluzioni su misura
Consulenza design esposizione:
10139 TORINO - V. Vigone n. 27 - Tel. -
Stabilimento:
10135 TORINO - Droso 165 - Tel. 347.1978

Beccaris SERGIO
ELETTRODOMESTICI
HI-FI - RADIO - TV
CONCESSIONARIO TECNOGAS CUCINE TEFAL, piccoli elettrodomestici
Via Lesseona, 31/33 - 10145 Torino - Tel. (011) 768.837

PAGANO IDEA
arredamenti - elettrodomestici
C.so - Tel. 850.618
Vi invita a Expocasa

Basile
ricama a mano
V. ARSENALE 10 TORINO tel. 517.327

parlare di moda passeggera

Il fuoco del camino torna a riscaldare la pace domestica

CAMINETTO DI [illegible] ESSENZIALE CON [illegible] VETRO POLICROMO DI VENINI [illegible]

«La piacevole sensazione di benessere e tranquillità domestica che deriva dallo starsene seduti in pace davanti al un caminetto acceso non ha bisogno di molte parole per essere illustrata. Il fuoco che brucia dentro un camino se una volta aveva il solo scopo di riscaldare e cuocere i cibi oggi, inconsciamente, fornisce quasi una protezione contro i problemi e le contrarietà vissute nell'arco della giornata.

Non è quindi solamente frutto del caso e di una moda se «l'angolo del fuoco» negli ultimi decenni è entrato sempre più a far parte dell'arredo domestico, costituendone, di fatto, il centro emblematico della casa.

Dario Toppino, uno dei più prestigiosi designers di caminetti, conferma questa realtà: «Vent'anni fa, esisteva in Italia una sola azienda che costruiva "anime" di camino (il bracciere propriamente detto) e la domanda era pressoché nulla. A partire dalla fine degli Anni Sessanta, parallelamente ad un trend di vita sempre più frenetico e stressante, ha preso corpo l'esigenza di [illegible] in casa il caminetto attorno al quale poter raccogliere se stessi e la propria famiglia. E' [illegible] tentativo inconscio di rassicurarsi e [illegible] riaffermare [illegible] supremazia dei valori domestici [illegible] mondo esterno. Intorno alla metà degli Anni Sessanta, il caminetto ha visto sorgere una pluralità di artigiani che vi si [illegible] dedicati studiandone nuove forme [illegible] ambientazioni. Oggi, dopo quasi dieci anni, il loro [illegible] si [illegible] pressoché decuplicato».

I visitatori [illegible] Expocasa possono ammirare in Salone un'ampia gamma di caminetti. Vi è anche una novità assoluta. Si [illegible] di un esemplare (presentato nel 2° padiglione presso lo [illegible] «Il Caminetto» [illegible] Alba) concepito [illegible] un design originalissimo ed impreziosito, nella sua severa materia, il cemento a vista, da policrome fornelle di vetro Venini.

La struttura del camino è costituita da una linea essenziale, formata da una cornice di cemento grezzo accoppiata, ad [illegible] base insolitamente piccola rispetto ai modelli tradizionali. L'unico arricchimento, le fornelle di Venini incastonate sul fronte perimetrale, conferisce all'intera struttura una raffinatezza non comune. All'eleganza contribuisce anche [illegible] realizzazione della «camera» interna fatta di mattoncini di refrattario, quasi rosati e messi a spina-pesce secondo lo stile degli antichi pavimenti toscani in cotto.

MOBILI E
ARREDAMENTI
COMPLETI
LAVORI SU MISURA

di Milano Giuseppe [illegible] C. s.n.c.

MANTA S.S. Saluzzo-Cuneo Tel. (0175) 86027

TENDEFAR®

TENDE DA SOLE
per VILLE - CONDOMINI - NEGOZI

[illegible]

nuova sede - via Villarfocchiardo 14 - TORINO - tel. 747.227 - 748.105

presenti [illegible] **EXPOCASA** pad. 2 e 2B

stiffex

PEROSINO

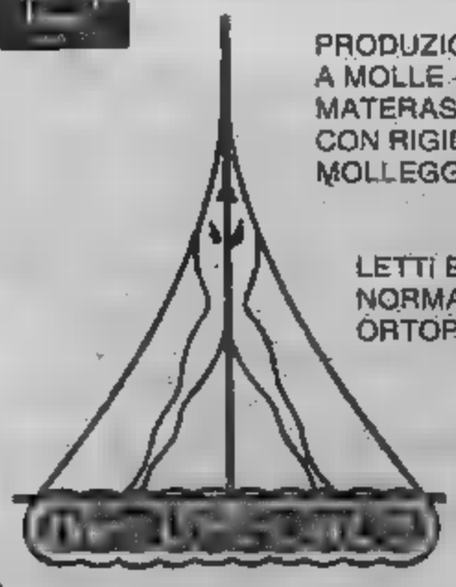

PRODUZIONE MATERASSI
A MOLLE - GUANCIALI -
MATERASSI ORTOPEDICI
CON RIGIDITA' [illegible]
MOLLEGGIO A RICHIESTA

LETTI E RETI DA LETTO
NORMALI E
ORTOPEDICI

Stabilimento:
via Servais, 15
10146 TORINO
Tel. 011/749.5134

NICOLINO OTTAVIO & C.

[illegible] IN MISURA

Tende verticali da sole
veneziane, neosil, a rullo,
a pacchetto, a pannello

PORTE [illegible]
[illegible]

Esposizione in sede - installazione
[illegible] - V. Passo Buole 21 - Tel. 678.847 - 630.030 - 600.392
[illegible] - Pad. 5 - Stand 1722/3 - 1772/3

GRANITI - PIETRE
MARMI - TRAVERTINI
PER EDILIZIA
E FUNERARIA

NUOVI [illegible] PER PAVIMENTI
A MACCHIA APERTA
(BRASILIANI E SUDAFRICANI)

Andriolo Giovanni
IMPORT - EXPORT

All'EXPOCASA 83
[illegible] Padiglione

Via A. Montù, 11
Tel. (011) 947.03.61
[illegible] CHIERI (TO)

LA COOP SEI TU. CHI PUO' DARTI DI PIU'!

PASQUA

La Coop è da sempre sinonimo del miglior rapporto qualità-prezzo.
Puoi averne la conferma, più che mai, a Pasqua: perchè a Pasqua vuoi preparare un pranzo di alta qualità a un prezzo però accessibile.
La Coop ti dà questa possibilità: perchè l'agnello che ti offre è di prima qualità, [illegible] la colomba, come lo spumante, le uova di cioccolato, tutto.
E tutto, come sempre, all'insegna della convenienza. Come vuoi tu.
Perchè è proprio vero: la Coop sei tu.
Chi può darti di più!

VALIDI DAL 18/3 AL 5/4

COLOMBA ALEMAGNA Gr. 910 L. [illegible]	TONNO RIO MARE Gr. 170 L. 1.440
COLOMBA GALUP AL CIOCCOLATO Gr. 850 L. 7.280	CRACKERS PAVESI FAMIGLIA SALATI E NON SALATI Gr. 430 L. 990
UOVO MOTTA AL LATTE CESTINO Gr. [illegible] L. 2.850	MAIONESE CALVE' Gr. 250 L. 960
SPUMANTE PINOT DE PINOT GANDIA Cl. 75 L. 2.980	PROSCIUTTO CRUDO MARCHIATO PARMA L'ETTO L. 1.800
WHISKY GLEN GRANT Cl. 75 L. 10.380	EMMENTHAL SVIZZERO L'ETTO L. [illegible]
AMARO AVERNA Cl. 70 L. 4.570	FAGIOLINI NOVELLI FINDUS Gr. 450 L. 1.190
CHIANTI CLASSICO DOC GALLO NERO COLLI D'ORO Cl. 75 L. 1.490	MARGARINA GRADINA Gr. 200 L. 490
SOAVE CLASSICO DOC SUPERIORE BOLLA Cl. 75 L. 2.250	MELE STARK TV/80 VALTELLINA - ALTO ADIGE IL Kg L. 820
FANTA LATTINA Cl. 33x4 O COCA COLA LATT. Cl. 33x4 L. 1.480	ARANCIA SANGUINELLO 108 ZONA TIPICA SICILIANA IL Kg L. 950
CAFFE' DOURBON SACCHETTO Gr. 400 L. 3.390	POMPELMO JAFFA WEEGAL IL Kg. L. 790
NUTELLA FERRERO Gr. 471 [illegible]	FARAONA [illegible] IL Kg L. 4.390

TBWA PROMOTION

COLOMBA ALEMAGNA L. 6.690 Gr. 910
E TUTTI I PRODOTTI PER LE FESTE PASQUALI.

coop

ECONOMICI

19 Vendita alloggi

[illegible] D 650.3805 libere [illegible] Montebello Mole Antonelliana stessa casa mansarde arredate con angolo cottura bagno.

CASAMERCATO D 650.3805 libero via Madama Cristina saloncino 3 camere cucina 2 servizi L. 87 milioni rateabili.

CASAMERCATO E 650.3805 via [illegible] (Campidoglio) ampio 2 camere cucina [illegible] cantina L. 59 milioni.

[illegible] RCA E 650.3805 libero via Verrazza (S. Rita) 2 [illegible] tinello cucinino servizi L. 49 milioni.

CASAMERCATO E 650.3805 libero Nichelino via Marconi 2 camere tinello cucinino 2 servizi L. 56 milioni rateabili.

CASAMERCATO [illegible] 650.3805 libero via Virle (S. Paolo) ampio camera tinello cucinino servizi piano alto ascensore.

CASAMERCATO E 650.3805 libera villa Strada Verna con annesso basso fabbricato box e giardino. Permuta.

CASAMERCATO E 650.3805 libero via Bibiana Madonna Campagna camera cucina bagno piano alto ascensore.

CASA [illegible] Vica libero corso Francia recente 3 camere cucina biservizi cantina L. 90 milioni. Fidalcasa 959.1122.

CASETTA centro Scandeluzza (Al) 46 km a Torino 8 camere biservizi portici corili cantine terrazzo. Gabetti 011 57.67.

CASETTA Indipendente libera Torino Strada Settimo su 2 piani 4 vani bagno grandi terrazzi cantina. Giardino, cortile, 2 garage. Termo centrale metano. L. 142 milioni. Failla & Bertinetto 741.[illegible].

CASETTA zona piazza [illegible] cucina servizi giardinetto [illegible] cantina uso laboratorio mq 80 vendo. Tel. 384.491.

CASTIGLIONE [illegible] villa signorile con ampio parco posizione incantevole G.E.A. 519.939 541.464.

CENTRO CASA 515.831 [illegible] zona Tesoriera salone 2 camere tinello bagno L. [illegible] milioni meno 40 milioni mutuo.

CENTRO CASA [illegible] libero corso Telesio spazioso 2 camere tinello cucinino ingresso bagno, L. 84.200.000.

CENTRO CASA 513.831 libero [illegible] stabile [illegible] Mirafiori minialloggio con bagno ex portineria affare L. 30 milioni.

CENTRO CASA 513.831 Barriera di Milano via Barbaria 8 abbinabili camera cucina da L. 9.200.000 dilazioni.

CENTRO libero salone 2 camere cucina servizi balconi cantina 3° piano 115 mq L. 75 milioni. Grimaldi 557.0105.

CENTRO libero soggiorno 3 camere cucina abitabile servizi cantina L. 62 milioni 580 mila. Grimaldi, tel. 506.464.

CENTRO Via Cernaia signorile [illegible] 6 vani biservizi mq 260 - 2 posti auto. Predisposto ad ufficio. Prezzo dilazionabile e mutuo. Studio R.D. 535.211.

CENTRO via Des Ambrois 4 camere cucina servizio ingresso occupato epoca L. 17 milioni. Grimaldi 557.0105.

CENTRO (via Rossini) libero riscaldamento salone 2 [illegible] tinello cucinino 2 servizi L. 98 milioni Tel. 506.464.

[illegible] Settembre stabile d'epoca signorilmente arredato saloncino [illegible] cucina bagno mansardato. Tel. 532.711.

CERV[illegible] 749.2823 vende libero Crocetta zona Politecnico salone 3 camere cucina 2 servizi 2 ingressi L. 250 milioni.

CITTADELLA [illegible] 519.260 [illegible] bero piazza Bengasi [illegible] te ingresso 2 camere tinello cucinino bagno terrazza cantina ottime finizioni L. 53 milioni dilazioni.

CITTADELLA B 532.170 libero largo Chiabrario ingresso 2 camere cucina bagno palazzo signorile L. 55 milioni.

CITTADELLA C 519.260 libero via Ganobrario ingresso [illegible] cucinino bagno termo cantina L. 39 milioni 500 mila.

CITTADELLA D 532.170 libero corso Vittorio monolocale con servizi da rifinire L. 4 milioni contanti e rate mensili.

CITTADELLA E 519.260 corso Traiano adiacenza ingresso camera tinello cottura bagno termo cantina L. 29 milioni.

COLLEGNO corso Francia adiacente libero soggiorno 2 camere cucinotto servizi stabile signorile. C.V.I. 383.570.

COLLEGNO (via Oberdan) libero recente signorile ingresso saloncino camera tinello cucinino bagno termo cantina ottime finizioni L. 53 milioni dilazioni. Centraledile, tel. 530.163.

[illegible] (via Oberdan) libero recente signorile ingresso saloncino [illegible]a tinello cucinino bagno 95 mq vendesi dilazionando. Centraledile. Tel. 530.163.

CONSULEDILE 533.322 vende via Cavoretto (via Braglio) moderno camera tinello cucinino bagno L. 33 milioni.

CONSULEDILE 533.322 offre adiacenze corso Re Umberto in stabile signorile appartamenti prestigiosi da mq 170 a mq 250 a prezzi di sicuro interesse.

CONSULEDILE 533.322 offre ultima occasione via Cosalia 21 (corso Belgio) camera cucina servizi sole L. 11 milioni.

CONSULEDILE 533.322 vende [illegible] spazioslssimo [illegible] tinello cucinino ingresso bagno L. 27 milioni.

[illegible] Giulio Cesare angolo corso Gottardo libero [illegible] cucina ingresso bagno terrazzo L. [illegible] milioni. Fiduciaria Immobiliare. Tel. 556.956.

[illegible] appartamento mansardato [illegible] mq in stabile signorile composto da salone 2 camere cucina tripli servizi ottimo a L. 230 milioni. Telefonare Mec Case 533.895.

CORSO Trieste Moncalieri libero signorile salone 2 camere cucina 2 servizi piano alto box doppio. C.V.I. 383.570.

[illegible] libero ristrutturato 2 camere cucina servizi 30 milioni mutuo. Grimaldi Re Umberto 28. Tel. 518.012.

CRIMEA 585.801 vende libero attico corso Grosseto camere tinello cucinino bagno terrazzo mq 18. L. 45 milioni.

CROCETTA libero signorile piano alto 2 ingressi salone 3 camere cucina biservizi tutti i conforts. Grimaldi 329.[illegible]7.

CROCETTA liberi prestigiosi stessa casa salone 2-3 camere cucina [illegible] terme ascensore. Tel. 548.153 - 516.229.

CROCETTA vendesi luminosissimo alloggio 8° piano 2 camere cucina bagno ripostiglio recente [illegible] interessante. Tel. 502.340.

CROCETTA (via Pigafetta) stesso [illegible] signorile 2 camere cucina servizi L. 83 milioni, salone camera cucina servizi L. 103 milioni. Tel. 506.464.

EBIM Collegno via Manzoni panoramico salone camera cucinotto servizi giardino condominiale mutuo. Tel. 958.1625.

(continua)

DUE COLPI DI PISTOLA ALLA SCHIENA SORPRESO MENTRE «SPIAVA» UNA COPPIA

E' un operaio sordomuto di Alessandria - La famiglia ne aveva denunciato la scomparsa giorni fa - Il corpo era stato trovato giovedì mattina - La polizia sulle tracce dell'omicida - La sua morte violenta tenuta nascosta per agevolare le indagini

— Un operaio sordomuto, sposato e padre di due figli, è stato ucciso con due colpi di rivoltella alla schiena — l'arma una cal. 6,35 — probabilmente perché sorpreso mentre spiava una coppietta appartata in auto lungo una stradina isolata, poco oltre il ponte sul ed a breve dal casello autostradale di Casalcermelli dell'Autotrafori.

La vittima si chiamava Giancarlo Barisone ed aveva 40 anni; abitava con la moglie Laura Calcagno — pure sordomuta e guardarobiera all'ospedale infantile — ed i due figli in via San 14. Il delitto deve essere stato consumato nella notte tra mercoledì e giovedì, nella cui mattinata è stato poi ritrovato il cadavere.

In un primo momento la polizia aveva sostenuto che si trattava di morte naturale, convinta di poter in questo

GIANCARLO BARISONE

modo meglio lavorare per scoprire l'assassino. Soltanto nella tarda serata di ieri, dopo che ogni appostamento per bloccare il presunto omicida era sfumato, è stata data la notizia del delitto.

La squadra diretta dal dottor Romolo Panico già la che si trovava sull'auto assieme all'assassino del Barisone: risulta momento sostituto procuratore Rapetti che coordina le indagini preso alcun provvedimento nei suoi confronti. Le generalità rese note.

Attraverso la donna, però, sarebbe stato identificato anche l'omicida, che per il momento è scomparso dalla città: si tratterebbe di un alessandrino, le generalità sono tenute segrete. Viene ricercato e da un all'altro si spera di giungere al suo arresto.

Giancarlo Barisone, operaio alla «Arflex» (nelle ore libere arrotondava lo stipendio lavando le auto in una stazione di servizio) non fatto ritorno a lunedì sera, i famigliari, temendo una disgrazia, avevano denunciato la sua scomparsa alla polizia.

Franco Marchiaro

L'agricoltore di Baiardo venne assassinato nel bosco

BAIARDO — E' un delitto e non una disgrazia la morte dell'agricoltore Edmondo Lanteri, trovato il 10 marzo senza vita in un oliveto in località Valeia, di fronte al paese, sulla strada che da Castelvittorio.

Non sono ancora state rese note le risultanze dell'autopsia ma non sembrano esservi più dubbi per i molti aspetti che il «giallo» presenta e che fin dall'inizio avevano attirato l'attenzione degli inquirenti.

Uno dei due colpi, soprattutto quello che lo ha raggiunto al torace, è stato esploso a distanza di quattro o cinque metri, non più. Una rosa di pallini dieci è poi penetrata all'altezza del cuore ma è uscita dal-

EDMONDO LANTERI

l'ascella senza arrecare ferite che possano dirsi mortali.

A tutta prima si era parlato di una pallottola vagante esplosa da un cacciatore imprudente; sembrava una tesi accettabile che cade però se si pensa che lo sparatore era a breve distanza dalla vittima l'ipotesi di un incidente cadere..

Il Lanteri era conosciuto da tutti, stimato, benvoluto e pare che qualcuno avesse nei suoi confronti motivi di rancore. Aveva detto agli amici che sarebbe andato a fare una passeggiata in campagna perché era l'ultimo giorno di caccia; appostarsi per vedere se riusciva a portarsi a casa qualche tordo. Il cadavere è stato rinvenuto due cacciatori. Aveva il volto distrutto da un colpo di fucile, del tutto insostenibile la tesi del suicidio. Nei prossimi settimana si potrà la risposta dei periti che hanno eseguito l'autopsia.

I cinema in Piemonte

ALESSANDRIA
ALESSANDRINO: Bonnie e Clyde (comico).
Blade (fantascienza).
COMUNALE: Tutti per uno (musicale).
CORSO: Saranno famosi (commedia).
CRISTALLO: Delizie erotiche
GALLERIA: Vado a vivere da solo Tu mi turbi (comico).

ACQUI TERME
ARISTON: e il calciatore (comico).
CRISTALLO: (drammatico).
lama nel buio
MODERNO: avanti tu che mi da ridere (comico).
POLITEAMA: Executor (thrilling).
VITTORIA: Storia Piera (drammatico).

LIGURE
CRISTALLO: Il dell'uccello (sexy).
IRIS: (drammatico).
Tu mi (comico).
Scusate il ritardo (comico).
LUX: Bonnie e Clyde all'italiana (comico).
MODERNO: Il tifoso, l'arbitro e il calciatore (comico).
TORRIELLI: Vado a vivere da solo

SERRAVALLE SCRIVIA
LARA: Rambo (drammatico).

TORTONA
MODERNO: La capra (comico).
SOCIALE: e solo (comico).
Spaghetti house (comico).

VALENZA PO
SOCIALE: Vai avanti tu mi ne da ridere (comico).

ASTI
Tu mi turbi con Benigni il ritardo M. Trotsi (1983, comico).
vince (1982, avventura).
VITTORIA: Il di S. Lumet con P. e C. Rampling

CANELLI
BALBO: Dio li e poi li accoppia
RAGNO D'ORO: con B. Spencer (1982, comico).

NIZZA
AURORA: Che casino Pierino
LUX: Vico Victor Victoria
SOCIALE: chiuso per restauri.
VERDI: La capra con G. Depardieu

SAN
LUX: amici (1982, commedia).
SPLENDOR: Pink Floid The Wall
CRISTALLO: perché cantano tutte a me (1982, comico).

CUNEO
CORSO: Victor Victoria.
FIAMMA: and Clyde italiana.
ITALIA: Boom sensation.
NAZIONALE: Entity.
O: Rambo.
EDEN: Ufficiale e gentiluomo.
ASTRA: Pierino medico Saub.

BENE VAGIENNA
ALLODI: Quella folle estate.

BORGO DALMAZZO
: La spada a tre lame.
DON BOSCO: Cenerentola.

BRA
IMPERO: Police station.
POLITEAMA: Tu mi turbi.
VITTORIA:

CEVA
DORIA: La casa stregata.

CHERASCO
GALATERI: Uno contro l'altro praticamente amici.

FOSSANO
: Pink Floyd.
IRIDE: Il tempo delle mele n. 2.
La

MONDOVI'
CORSO: E.T.
ITALIA: Viaggio con papà.

ORMEA
ARISTON: Blade

RACCONIGI
SOCIALE: Ciao nemico.
Cenerentola.

SALUZZO
Rambo.
ITALIA: La Traviata.
Il tempo delle mele n. 2.

SAVIGLIANO
AURORA: Annie.
Un viaggio papà.

NOVARA
ASTRA: Chorus
COCCIA: Ufficiale e gentiluomo.
ELDORADO: Bonnie e all'italiana.
EXCELSIOR:
Kaan principe guerriero.
VITTORIA: Tu mi turbi.
S. CUORE: Sogni proibiti.
ARALDO: Cenerentola.
: La corsa più pazza d'America
LUX: Vai avanti tu che mi viene da ridere.
MODERNO: Amici miei atto 2°.
ROMA: Il monsignore.
S. CARLO: Si spogli infermiera.

BORGOMANERO
NUOVO: Il tempo mele n. tu che mi ridere.
LUX: La casa stregata.
CORSO:
O: Rambo.

TRECATE
VITTORIA: E.T. l'extraterrestre.
E: La cosa.

OMEGNA
SOCIALE: E.T. l'extraterrestre.
ORATORIO: Fuga per due.
APOLLO: Pornolesbo.
ARISTON: Querelle.
VIP: Tempesta.
SOCIALE (Pallanza): Violentemente mia.
SOCIALE (Intra): Cane e gatto.

VERCELLI
ASTRA: Aristocrazia (viet. min. 18 anni).
O: ore 21,15 Il Teatro Centrale delle Marionette di Mosca di Sergej Obraszov presenta Don Giovanni '83.
NUOVO ITALIA: Bonnie e Clyde all'italiana Steno; Villaggio e Ornella Muti (comico).
PRINCIPE: I del cobra d'oro (avventura).
VERDI: Vai viene ridere (comico).
Kaan il principe guerriero (avventura).

CIGLIANO
AURORA: La sai l'ultima (comico).
Floyd (The Wall).

SANTHIA'
E.T. l'extraterrestre di Steven Spielberg (fantascienza).
SPLENDOR: Il tempo delle n. 2

BIELLA
APOLLO: Bocca golosa.
: Vado a vivere da
MAZZINI: Ufficiale e gentiluomo.
ODEON: Bonnie e Clyde all'italiana.
SOCIALE: Cinque giorni, un'estate.

La FACIT Mercato della Confezione
è arrivato
prezzi d'ingrosso
FACIT Mercato della Confezione
Via 46 368 26
Via
a Maximercato Soledoro

GRAN FINALE DELLA TUA VECCHIA AUTO. CON UN MILIONE (almeno) E UNA NUOVA *A112*.

[redacted] 10 al 31 marzo.
Eccezionale valutazione dell'usato presso i Concessionari Lancia per chi acquista una nuova *A112*.

Hai un'auto [redacted] troppi anni [redacted] troppi chilometri, che rappresenta un rischio [redacted] una continua spesa? Un'auto che deve passare la revisione dell'Ispettorato della Motorizzazione, il che significa costose riparazioni oppure la demolizione? La nostra proposta [redacted] per te. Hai un'auto meno vecchia, ma che intendi cambiare [redacted] condizioni più favorevoli? La nostra proposta [redacted] anche per te. I Concessionari Lancia valutano la tua vecchia auto, in qualsiasi condizione si trovi, almeno un milione se acquisti, dal 10 al 31 marzo, una Nuova A112 tra quelle disponibili per la consegn[redacted]
Basta che [redacted] tuo usato sia regolarmente immatricolato.

È l'occasione d'oro per passare a condizioni imbattibili alla guida A112. Un'auto rinnovata nella gamma (Junior, Elite, LX [redacted] Abarth), negli esterni, negli interni [redacted] nelle dotazioni. Un'auto dalla personalità unica che unisce alle dimensioni e consumi contenuti (20 km [redacted] 1 litro [redacted] 80 all'ora nella versione Junior) una eleganza unica nella sua categoria. La prestigiosissima LX ha persino gli alzacristalli elettrici di serie. Un successo già prodotto in più di un milione di esemplari, decretato dalle ben note caratteristiche di robustezza, qualità costruttiva, livello delle rifiniture, prestazioni, affidabilità, bassi costi di manutenzione, divertimento di guida. Oltre all'eccezionale valutazione del tuo usato, puoi ottene[redacted] le massime facilitazioni di pagamento, con una minima quota contanti [redacted] rateazioni SAVA fino a 36 mesi.
Metti in moto per l'ultima volta la tua vecchia auto: destinazione Concessionario Lancia. Ti aspettano un milione (come minimo) [redacted] una fiammante A112. Ma solo fino al 31 [redacted]
L'acquisto di una A112 dà diritto all'iscrizione ACI gratuita per un anno.

E' UNA PROPOSTA DEI CONCESSIONARI LANCIA.

ECONOMICI

19 Vendita alloggi

ESIM Grugliasco libero piazza [redacted] Giovanni recente 2 [redacted] tinello [redacted] servizi dilazioni. Tel. 958.1525.

ESIM [redacted] Vacco recente salone [redacted] camere tinello cucinino servizio terrazzo posto auto coperto dilazioni. Tel. 953.4307.

ESIM occupato piazza Principe Eugenio piano alto 2 camere tinello cucinotto [redacted] box mutuo. Tel. 958.1525.

[redacted] Piossasco libero via Boccaccio piano alto 3 camere cucina [redacted] box dilazioni. Telefonare 958.1525.

[redacted] Canavese libero via [redacted] appartamento in villa [redacted] e salo- [redacted] cucinino servizi box. Mutuo. Tel. 958.1525.

[redacted] Rivoli libero via Cavour [redacted] panoramico camera tinello cucinino [redacted]. Telefonare 953.4307.

[redacted] Rivoli libero via Pisa [redacted] alto re- [redacted] soggiorno 2 camere [redacted] ser- [redacted] box più posto [redacted] dilazioni. [redacted] 958.1525.

ESIM Rivoli libero corso Susa piano alto recente soggiorno 2 camere tinello cucinino biservizi box dilazioni. Tel. 958.1525.

ESIM Rivoli villa bifamiliare ristrutturata nel '78: 4 camere 2 cucine 2 servizi posto auto per 3 rustico più terreno. Dilazioni. Telefonare 958.1525.

ESIM Trana villa bifamiliare recentissima 2 soggiorno 4 camere 2 cucine 2 servizi con mansarda. Dilazioni. Tel. 953.4307.

EUROCASE A 547.470 libero corso Racconigi piazza Robilant tre camere tinello cucinino servizi piano alto luminoso [redacted]gnorile dilazionando.

[redacted] 513.725 [redacted] San [redacted] tinello cucinino servizi [redacted] milioni dilazioni termo ascensore.

[redacted] 545.642 libero [redacted] Ticino (Borgata Vittoria) 2 camere cucina servizi 2° piano L. 57 milioni dilazionabili.

EUROCASE H 531.003 libero via Genova 2 camere tinello cucinino [redacted] ascensore 2 balconi L. 63 milioni, dilazioni.

[redacted] libero [redacted] Traiano [redacted] camere cucinotta 2 servizi 4° piano termo [redacted] casa 10 anni mutuo [redacted] dilazioni.

EXPOCASE

A corso Montecuoco liberi [redacted] prestigiosi salone [redacted] saloncino 2 camere cucina servizi box. Tel. [redacted].

EXPOCASE B liberi corso Sebastopoli casa signorile saloncino 1-2 [redacted] tinello cucinino servizi. Tel. 506.458.

EXPOCASE Collegno corso Francia libero signorile recente salone 2 [redacted] cucina servizi ingresso. Tel. [redacted]

[redacted] corso Traiano libero signorile recente 2 [redacted]re tinello cucinino [redacted]vizi cantina mq 80. Tel. [redacted].

EXPOCASE [redacted] Ferrucci libero ristrut- [redacted] cucina servizi ingresso affare L. 30 milioni. Tel. [redacted].

[redacted] Crocetta [redacted] soggiorno [redacted] camere cucina servizi ingresso cantina mq 130 L. 130 milioni. Tel. 505.208.

[redacted] libero via Nizza ristrutturato soggiorno [redacted] camere cucina servizi cantina L. [redacted] milioni. Tel. [redacted]

[redacted] via Servais [redacted] sig[redacted] salone 3 camere c[redacted] biservi[redacted] L. [redacted]. Tel. 504.263.

FALLA [redacted] 741.2874 libero Via Saorgio Via Bi[redacted] 1° piano camera cucina servizio più orto privato e basso fabbricato L. 33 milioni.

FIMINTER SpA [redacted] Crocetta attico mansardato salone c[redacted] cucinotto servizi ingresso terrazzo. Tel. 696.7121.

[redacted] SpA [redacted] Francia soggiorno 4 camere cucina [redacted] ingresso L. 150 milioni. Tel. 696.7121.

[redacted] SpA Cavoretto villetta unifamiliare [redacted] salone 3 camere cucina biservizi giardino 700 mq. Tel. 696.7121.

FIMINTER [redacted] libero adiacente corso Matteotti prestigioso [redacted] cucina biservizi ingresso. Tel. 696.7121.

FIMINTER SpA occupato adiacente via G. [redacted] cam[redacted] tinello cucinino [redacted] ingresso. Tel. 696.7121.-

FIMINTER SpA Gerbido via Alisson occupato camera tinello cucinino servizi ingresso L. 29 milioni. Tel. 696.7121.

[redacted] SpA libero corso Siracusa attico panoramico di soggiorno 2 [redacted] cucina servizi dilazioni. [redacted] 696.7121.

FORNACI di Bei[redacted] alloggio [redacted] tinello cucinino [redacted] box vuoto L. 73 milioni. [redacted] 596.607 - 597.774.

GABETTI 5767 vende [redacted] Barriera Milano via Leinì 2 camera tinello cucinino bagno L. 57 milioni dilazionabili.

GABETTI 5767 [redacted] corso U. Sovietica adiacente via Vigliani [redacted] spazioso camera tinello cucinino bagno mutuo.

[redacted] 5767 vende centralissimo via [redacted] Consolata 10 mansarde circa [redacted] 580 [redacted] 158 milioni dilazionab[redacted]

[redacted] 5767 vende via S. Marino adiacente [redacted] tinello cucinino bagno cantina termo [redacted]sore.

[redacted] 5767 [redacted] via Sospello [redacted] monolocale ingresso bagno termo [redacted] L. [redacted] milioni 500 mila dilazionabili.

GABETTI 5767 vende corso Grosseto attico spazioso salone 2 [redacted] tinello [redacted]cinino bagno box doppio L. 131 milioni.

[redacted] 5767 vende libero [redacted]mo via XX Settembre [redacted] ristruttura[redacted] possibilità alto reddito.

GABETTI 5767 [redacted] libero adiacente piazza Croce Rossa via Semplone saloncino 2 camere cucina bagno cantina.

GABETTI 5767 vende libera via Cantoira [redacted] con 2 alloggi composti da 3 camere cucina bagno ristr[redacted] autonomo giardino.

GABETTI 5767 vende l[redacted] corso Monte Grappa al 7° piano 2 camere tinello cucinino bagno ripostiglio cantina mutuo.

[redacted]BETTI 5767 vende via [redacted] in stabile [redacted] alloggi di 1-2 [redacted] tinello cucinino servizi dilazionabili.

[redacted] 5767 vende adiacente corso Grosseto via Sansovino 2 camere cucina bagno cantina L. 44 milioni dilazionabili.

GABETTI 5767 vende San Paolo corso Racconigi recente [redacted]iced [redacted] tinello cucinino bagno L. 38 milioni 700 mila.

[redacted] 5767 [redacted] libero S. Salvario [redacted] Principe Tommaso luminoso saloncino 3 camere cucina servizi con mutuo.

GABETTI 5767 vende libero Mirafiori Sud via Castello Mirafiori recente [redacted] camere tinello bagno cucinotta [redacted]

GABETTI 5767 vende libero [redacted] Racconigi adiacente via Monginevro 2 camere cucina servizi 45 milioni dilazionabili.

GABETTI 5767 vende libero via Madama [redacted]ina spazioso saloncino 4 camere cucina servizio con mutuo casa Gabetti.

[redacted] vende corso Agnelli spazioso 2 c[redacted] tinello cucinino bagno cantina 55 milioni 900 mila dilazionabili.

[redacted] 5767 [redacted] libero zona Francia via Collegno spazioso rialzato adatto ufficio salone 3 camere cucina bagno.

GABETTI 5767 vende libero piazza Bernini corso Francia signorile saloncino [redacted] camere cucina 2 servizi con mutuo.

[redacted] 5767 [redacted] libero adiacente corso Marconi via Nizza saloncino [redacted] camere cucina bagno termo [redacted]ra [redacted]

[redacted] 5767 vende libero centralissimo via Maria Vittoria casa d'epoca 9 vani servizi mansarda circa mq 300 mutuo.

[redacted] 5767 vende libero piano alto corso Montegrappa [redacted] tinello cucinino bagno ripostiglio con mutuo.

G.E.A. vende Largo Racconigi [redacted] camera cucina bagno. [redacted]. 519.939 - 541[redacted].

G.E.A. vende Via Beinasco camera tinello cucinino bagno ampio terrazzo. Tel. 519.939 - 541.464.

G.E.A. vende zona S. Rita libero 2 camere tinello cucinino servizi. Tel. 519.939 - 541.464

GRIMALDI adiacenze corso Montecucco ingresso 2 camere tinello cucinino servizi L. 39 milioni. Tel. 505.917.

GRIMALDI adiacenze lungo Po Antonelli ingresso 2 camere cucina servizi cantina L. 34 milioni. Tel. 505.917.

GRIMALDI Crocetta libero [redacted]one 2 camere cucina servizi cantina in stabile d'epoca L. 122 milioni. Tel. 505.917.

GRIMALDI libero S. Paolo ingresso [redacted] camere cucina servizi cantina L. 50 milioni facilitazioni. Tel. 505.917.

GRIMALDI libero adiacenze [redacted] Grosseto appartamento di ingresso camera cucina servizi cantina. Tel. 505.917.

GRIMALDI libero adiacenze [redacted] Orbassano ingresso [redacted]one 2 camere cucina servizi posto auto. Tel. 505.917.

GRI[redacted] li[redacted] Mirafiori [redacted]te piano alto soggiorno 2 camere cucina servizi cantina. Tel. 505.917.

IFIM A libero via Montevecchio in stabile prestigioso appartamento signorile salone studio 3 camere spogliatoio cucina camera di servizio 3 servizi due ingressi box. Tel. 515.582.

[redacted] A libero corso Rosselli soggiorno [redacted] cucinotta bagno [redacted] milioni dila[redacted] Tel. 748.718 - 741.2834.

IFIM B libero Pozzo Strada luminoso saloncino [redacted] camere cucina doppi servizi mansarda comunicante volendo box dilazioni e/o permute. Tel. 748.718 - 741.2840.

IFIM C libero corso Siracusa soggiorno camera cucinotta 69 milioni dilazionabili. Tel. 748.718 - 741.2840.

IFIM D libero prestigioso appartamento di salone 3 camere cucina doppi servizi volendo box mutuo [redacted] dilazioni. Tel. 748.718 - 741.2840.

IFIM E pressi corso Racconigi stessa casa appartamento libero 2 camere cucina bagno volendo stesso piano camera tinello cucinino bagno occupato mutuo e/o dilazioni. Tel. 748.718 - 741.2840.

IFIM F libero pressi [redacted] piano alto soggiorno camera cucina angolo cottura bagno 68 milioni mutuo e/o [redacted]zioni. Tel. 748.718 - 741.2840.

IFIM [redacted] libero corso Sebastopoli soggiorno due [redacted] cucina bagno [redacted] auto mutuo e/o dilazioni. T[redacted] - 741.2840.

IL MATTONE
vende libera mansarda zona Crocetta in stabile d'epoca con ascensore L. 22 milioni 500 mila, dilazioni. Tel. 532.760.

IL MATTONE
vende libero in stabile signorile corso Roma (Borgo San Pietro) camera tinello cucinino L. 46 milioni. Tel. 532.760.

IL MATTONE
vende libero Borgata Paradiso signorile in ottimo stato 2 camere tinello cucinino L. 65 milioni. Tel. 531.927.

IL MATTONE
vende liberi stessa casa Pozzo Strada alloggi camera cucina ingresso bagno L. 38 milioni, dilazioni. Tel. 531.927.

IL MATTONE
vende libero piazza Crispi camera cucina bagno riscaldamento L. 30 milioni, [redacted]denti L. 10 milioni. Tel. 532.760.

IMMOBILIARETORO vende adiacenze piazza Rivoli, camera cucina servizio. Pagamento facilitato. Tel. 549.781.

IMMOBILIARETORO centralissimo, via Baretti, 3 camere cucina bagno. Pagamento facilitato. Tel. 549.781 - 553.204.

INV.IMM vende in corso Francia (Parella) alloggio libero c[redacted] tinello angolo cottura L. 35 milioni. Tel. 51[redacted]

INV.IMM vende libero [redacted] Cascine Vica alloggio di 3 camere [redacted] cucinino terrazzo L. 70 milioni. Tel. 518.985.

[redacted] vicino [redacted] Peschiera (S. Paolo) alloggio libero [redacted] tinello cucinino L. 39 [redacted] Tel. 516.263.

ITALIA 61 liberi stessa casa recentissimi piani alti soggiorno 1-2 [redacted] cucinotta servizi. Tel. 518.229.

LA GINEVRA 444.225 propone un affarone in corso Belgio: 8 camere e 8 mansarde stesso piano a L. 60 milioni.

LIBERO A corso Belgio pressi Po camera tinello bagno cantina termo ascensore L. 36 milioni e mutuo. Tel. 687.834.

LIBERO a S. Paolo 2 camere tinello cucinino termo bagno 1° piano mq 80 circa L. 39 milioni e mutuo. Tel. [redacted]

LIBERO adiacenze corso Tassoni [redacted] 70 ingresso 3 camere tinello cucinino servizi cantina L. 98 milioni. Tel. 506.464.

LIBERO adiacente [redacted] S. Maurizio signorile salone 2 camere cucina [redacted] (130 mq) L. 104 milioni. Tel. 506.464.

LIBERO adiacente corso Peschiera [redacted] ingresso bag[redacted] prezzo [redacted]ramente interessante. Domus Tel. [redacted]

(continua)

[redacted] GIOCATTOLI
INGROSSO E DETTAGLIO

[redacted] ALLA [redacted] CLIENTELA LA RIAPERTURA [redacted] PROPRI MAGAZZINI.

[redacted] Cagliari 9 ang. Via Parma [redacted] tel. [redacted]

IL NEGOZIO CON LE CICCHE PER TERRA

da ADRIANO

Via Carlo Capelli 47
ang. Via Asinari di Bernezzo

NUOVE COLLEZIONI CAMPIONARIE PRIMAVERA - ESTATE

per i suoi

AMATISSIMI CLIENTI

Bacioni

Orario:
pomeriggio ore 15-19,30
sabato aperto tutto il giorno

C.so PALERMO 108

— Appartamenti 1 - cucina - servizio a partire L. 10.000.000
— Negozi a partire mq circa
— Basso fabbricato in cortile di mq 50 circa
— Box auto

Visite sul posto

Questo è l'anno di apertura di Ventimiglia del prestigioso Centro di acquisti «COMCENTRO» in di ultimazione. In posizione strategica, vicino alla frontiera con la Francia ed al centro di Ventimiglia, il Centro Commerciale è la risposta più esigenza una razionale efficiente rete di distribuzione al pubblico dei consumatori.
Potrete acquistare spazi di tutte metrature per il Vostro locale vendita.
Per ulteriori informazioni scriveteci o telefonateci a:

COMCENTRO
Corso Limone Piemonte 9 - 18039 Ventimiglia - Tel. 0184/357.151 -

CASINO' SOTTO SEQUESTRO

Ma la battaglia per i tavoli verdi continua a colpi di carta bollata

Tre «custodi» manderanno avanti la da gioco di Sanremo per conto del Tribu- che chiede una relazione dettagliata - La lotta fra Sit e Flowers del conte Borletti

SANREMO — *«Sequestro o no del Casinò io continuo nella mia battaglia. Con il conte Borletti non c'è nulla di personale, però qui si tratta di affari. Sono più che certo di essere nel giusto. Secondo me la Flowers, vincitrice della ga- d'appalto casa da gioco, deve essere estromessa perché non ha i requisiti necessari richiesti dal capitolato. So- più mai deciso ad andare sino in fondo»*. A parlare è l'ingegnere Michele Merlo, milanese, presidente «Sit» la società rivale della Flowers.

Com'è noto la «Sit» stata eliminata dall'asta avendo offerto una superiore al tetto massimo invalicabile fissato segretamente un'apposita commissione. circa 2 mesi l'ingegnere Merlo ed il conte Borletti danno battaglia con esposti carte bollate. Ieri il tribunale, concedendo alla Flowers il sequestro Casinò una soluzione della contesa, ha di fatto migliorato la posizione del conte Borletti, già titolare in Kenya di tre case da gioco.

dott. Viale oltre ad avere nominato «custodi», che materialmente manderanno avanti Casinò per conto del tribunale di Sanremo, ha anche chiesto una relazione dettagliata sulla reale situazione della gioco e cosa sarebbe necessario fare per contenere le perdite ed aumentare introiti. Nell'autorizzazione del sequestro si parla addirittura installare nelle sale delle *roulettes* del *trente quarante* della «casa bianca» sanremese delle telecamere a circuito chiuso per impedire furti e *combines* ai tavoli da gioco *croupiers* disonesti e compiacen- sistema rivoluzionario ed efficace, in Las Vegas, ma sempre osteggiato a

IL CONTE GIORGIO BORLETTI

L'opinione pubblica schoccata. *«Non pensavamo davvero* — hanno dichiarato molti — *che le nostre* roulettes *potessero gestite dal tribunale. Era già un paradosso che vertice ci fosse il Comune»*. Non però la prima volta che i tavoli verdi sanremesi sono posti sotto sequestro. Capitò già nel per lite tra due pretendenti. In lite erano il commendatore Aitano e la società «Cirt». Dopo di contese e di gestione del tribunale i due contendenti raggiunsero un accordo il tornò in mano ai privati.

E' possibile un'intesa tra il conte Borletti e l'ingegnere Merlo? Difficile dirlo. Attualmente le posizioni della «Flowers» della sembrano lontane. Il Casinò di Sanremo, però, rappresenta un grosso affare. Lo scorso hanno ha incassato circa 40 miliardi.

Una causa tra i due probabilmente rinvierebbe passaggio di consegne al conte Borletti. Quanto può durare una lite di questo calibro? 6 mesi, 1 anno, anni? E in tutto questo tempo gestirà le *roulettes*? Sempre il tribunale? Ed i miliardi (5) di cauzione versati che da Merlo resteranno per tutto questo tempo?

La giunta municipale, che dovrebbe pronunciarsi la prossima settimana, attualmente sembra avere un po' le idee confuse. Alcuni assessori vorrebbero annullare la gara d'appalto («né vinti vincitori»), altri spingono per le chiavi del Casinò più presto possibile al conte Borletti.

Secondo il presidente tribunale la Flowers si sarebbe aggiudicata regolarmente. *«La partecipazione della società "Flowers"* gara d'appalto *cui discute* — si legge testualmente nell'autorizzazione di sequestro — *è avvenuta pieno rispetto delle prescrizioni imposte amministrazione, come già riconosciuto prima d'ora dalla speciale commissione (di nomina comunale) che quella gara concluso»*.

Il giallo, nonostante il sequestro, continua. Sindaco ed assessori comunali hanno annunciato che probabilmente pronunceranno sulla delicata vicenda la prossima settimana. Hanno chiesto lumi a degli esperti. è gongolante: il Casinò lo sente più vicino. L'ingegnere Merlo non ha la sua

Roberto Basso

Ufficiale si uccide a Voghera Coinvolto nella truffa petroli

I magistrati torinesi lo avevano incriminato - In una breve lettera alla moglie e figlia ha chiesto perdono e ribadito la totale estraneità ai fatti contestatigli

— Disperato gesto della Guardia Finanza coinvolto nello scandalo del petrolio. è ucciso un rosario al collo impiccandosi alla ringhiera della scala della cantina del condominio in cui abitava. suicida il colonnello Aldo Carnevale di anni abitante a Voghera in Pietracqua, in un palazzo antistante la chiesa dei frati francescani. Viveva con la moglie e figlia di anni, iscritta al quarto anno di Medicina presso l'Università di Pavia.

A scoprire il cadavere stata la donna delle pulizie: l'ex colonnello aveva legato una corda nailon alla ringhiera scala di accesso alle cantine e poi, scavalcato il parapetto era lasciato cadere vuoto. Era morto pochi minuti quando la signora ha fatto il macabro rinvenimento. Sono intervenuti i carabinieri e il legale, Paolo Piccinini, che ne ha constatata la morte.

Prima di attuare l'atto in- Aldo Carnevale, un uomo molto religioso, si era messo collo rosario, segno evidente di un profondo travaglio morale, ed aveva scritto breve lettera moglie e alla figlia nella quale chiedeva perdono per dolore che avrebbe loro procurato tragica decisione. Sembra che in questo testa- spirituale abbia nuovamente ribadito la estraneità ai fatti contestatigli dai magistrati torinesi che lo incriminato per il petrolio (che ha portato all'incriminazione persone tra petrolieri ufficiali della Guardia di Finanza), dichiarandosi vittima di un'oscura macchinazione.

Arrestato nel gennaio so stato rinchiuso nel car- di Mondovì ed ultimamente in quello di Voghera dove era uscito in libertà provvisoria fine di febbraio. Quando 10,30 di ieri mattina si ucciso, casa c'era la figlia quale aveva detto che si sarebbe recato ad assistere alla nella chiesa frati francescani. E' invece ad acquistare in un negozio centro la corda che ha poi usato per impiccarsi.

Aldo Carnevale prestato servizio nella Guardia Finanza con il grado colonnello Torino successi- Milano. stato collocato a riposo nel 1976 e qualche anno dopo la sede centrale Milano della Banca d'America d'Italia aveva assunto consulente. laureato Economia e Commercio ed anche insegnato in un istituto scola-

Secondo gli inquirenti si sarebbe tolto vita perché sconvolto dall'arresto e dall'accusa di presunte collusioni con i petrolieri corrotti ed altri ex ufficiali della Finanza: che ha sempre energicamente respinto. I funerali si svolgeranno stamane.

Gazzaniga

Perizia psichiatrica su 2 che uccisero l'insegnante

POSSANO — *(g. g.)* I giovani cuneesi hanno confessato di ucciso un insegnante del Centro professionale salesiano di Fossano saranno sottoposti perizia psichiatrica. La decisione è stata presa procuratore della Repubblica presso il Tribunale dei minorenni di Torino, dottor Domenico Fornelli.

Dovrà accertato, M.N., 17 anni, Pianfei, L.M., di Castagnito d'Alba, si pienamente conto della gravità del ge- che stavano compiendo con l'assassinio del professor Mario Di Giovanni, anni, fratello laico salesiani e responsabile meccanica Centro professionale.

L'omicidio, che oltre settimane fa, aveva volto in particolare l'Istituto salesiano, anche grande crudeltà: il volto dell'insegnante venne infatti bruciato irriconoscibile, dopo che la coppia studenti si era scagliata sul Di Giovanni colpi di martello, lasciandolo terra, nei pressi una legnaia.

due, interrogati dai binieri, confessarono di aver ucciso il professore per vendicarsi della sua «eccessiva» severità. Il procuratore della Repubblica Cuneo, dottor Sebastiano Campisi, firmò, due giorni dopo il delitto, l'ordine di cattura nei loro fronti per omicidio volontario aggravato dalla premeditazione

— Si chiude domani il concorso nazionale pittura e grafica «Premio Città di Casale».

CONTENERE I COSTI: LA SOLUZIONE E' NELL'ALTA TECNOLOGIA MERCEDES-BENZ.

Contenere i costi è il problema che tutti gli autotrasportatori devono affrontare giorno dopo giorno. Chilometro dopo chilometro. Ecco perchè è sempre più rassicurante poter contare sulla straordinaria affidabilità offerta da un veicolo di linea Mercedes-Benz.

Sapere che assi, telai, sospensioni e ogni singolo componente hanno superato collaudi durissimi ■ controlli di qualità che non hanno confronti. Avere la garanzia che i motori sono stati collaudati al banco: uno per uno. Sapere che i metodi di costruzione sono di assoluta avanguardia, con l'80% dei componenti del motore modulari ■ intercambiabili. Che tutti i particolari delle cabine sono stati studiati ■ costruiti per garantire ▮ massimo del confort ■ della sicurezza: la struttura in acciaio è ■ doppio guscio, la silenziosità ▮ sorprendente, l'ammortizzamento ottimale, la climatizzazione perfetta.

■■■ motivi che ti portano ad una scelta ragionata e tranquilla, con l'assistenza della organizzazione Mercedes-Benz in Italia che ti consiglia sempre la soluzione conveniente per le tue esigenze; che ti agevola al momento dell'acquisto con le forme di finanziamento più adatte attraverso la collegata Merfina e oggi anche con il leasing; che ti garantisce sempre una completa assistenza ovunque tu ne abbia bisogno, sia in Italia sia all'estero. Tecnologia e servizio Mercedes-Benz: un binomio vincente per la tua attività ■ per il tuo profitto.

MERCEDES-BENZ. LA SCELTA DELLA RAGIONE.

Mercedes-Benz Italia Via Abruzzi, 3 - Roma

ECONOMICI

■ Vendita ■

L■■■ adiacente via Canova ingresso 2 camere cucina servizio ripostiglio L. 43 milioni, ■■■ase 335.9070.

LIBERO ■■■■ via Madama Cristina ascensore riscaldamento, salone 4 camere cucina 2 ingressi 2 bagni box e posto auto L. 158 milioni più L. 22 milioni mutuo. Fiduciaria Immobiliare 556.958.

LIBERO adiacente corso M. D'Azeglio (via Giulio) ampio ingresso camera cucina servizi L. 37 milioni. Tel. 508.464.

LIBERO alloggio mansardato in via Gramsci ampio soggiorno camera cucina servizi (85 mq) L. 65 milioni. Tel. 506.484.

LIBERO Barriera Milano camera cucina servizi L. 26 milioni ristrutturato ampie dilazioni pagamento. Tel. 506.396.

LIBERO Barriera di Milano salone 3 camere tinello cucinino biservizi stabile elegante recente. Domus Tilla 590.538.

LIBERO Barriera di Milano salone 3 camere tinello cucinino biservizi stabile elegante recente. Domus Tilla 590.538.

LIBERO bellissimo soggiorno 2 camere cucina 1 servizio box. Tel. Sofi 635.974 - 537.046

■■■■ Borgata Paradiso (Collegno) ampio 2 vani tinello L. 63 milioni 300 mila eccezionali agevolazioni. Tel. 657.392.

LIBERO Borgo Vittoria 2 camere tinello cucinino servizi buono stato manutenzione dilazioni. Grimaldi 329.9007.

LIBERO Cascine Vica recente ampio 2 camere tinello cucinino servizi veranda L. 55 milioni. Mediocase 335.9070.

LIBERO centrale vendesi camera tinello cucinino stabili decoroso richiesta L. 28 milioni dilazioni. Tel. 510.317.

LIBERO Corso Regina Margherita (presso Giardini Reali) 2 camere cucina servizi L. 35 milioni dilazionabili. Tel. 512.012 Esim.

LIBERO Corso Sebastopoli 3 camere cucina servizi ingresso cantina balconi posto auto 7° piano termo ascensore ■ mq L. 80 ■ioni. Grimaldi 557.0105.

LIBERO Crocetta presso Largo Re Umberto (via Massena) 2 camere cucina ■■■ vizi L. 90 ■■■■ dilazioni. Tel. 512.012 Esim.

LIBERO Eremo in palazzina salone 2 camere cameretta cucina servizi box giardino privato dilazioni. Tel. 512.012 Esim.

■■■■ grazioso pied-à-terre ■■■■ Fiat Mirafiori camera cucinetta ■■■■ L. ■ milioni 700 mila. Tel. ■■■■

LIBERO ■ ■■■■ ■■■ ■■■ ■■■■ camera tinello bagno balcone panoramico L. 41 milioni 900 mila. Tel. 658.092.

LIBERO Nichelino via Cuneo ottimo spazioso 2 ■■■■ tinello cucinino servizi L. ■■ milioni. Studio RD 535.211.

LIBERO ■■■■ camera ■■■■ cucinino ripostiglio servizi ■ balconi 2 ■■■ L. 48 milioni dilazioni. ■■. ■■■ ■■■■.

LIBERO piazza Adriano soggiorno ■ camere cucina bagno termo ascensore L. 109 milioni ■■■■ mutuo. Tel. 447.4844/5/6.

■■■■ ■■■ ■■■ ■■■■ ampio mq ■■ 2 ■■■■ tinello ■■■■ servizi ■■■ ■■■■. Tel. 585.902 - 599.897.

■■■■ Pozzo Strada ampio luminoso 2 ■■■■ tinello cucinino servizi mutuo permute. ■■■. 599.897 - 501.970.

LIBERO ■■■■ via Stradella ampio ■■■■ ■ tinello cucinino servizi minimo contanti L. 15 milioni. Tel. 581.759.

LIBERO presso via ■■■■ Milca mq 75 2 ■■■■re cucina bagno ingresso L. 35 ■■ lioni vero affare. Tel. 581.759.

LIBERO presso via ■■ ■■. Mazzarello recente camera tinello cucinino servizi minimo L. 20 milioni. Tel. 591.980.

LIBERO presso corso Cosenza 2 camere tinello cucinino servizi minimo contanti L. 15 milioni affare. Tel. 501.970.

LIBERO presso corso Marconi ■■■■■mente ristrutturato 3 camere cucina servizi minimo contanti L. 15 milioni affare. Tel. 501.970.

LIBERO ■■■■ signorile San Salvario salone 3 camere cucina biservizi volendo box auto. Tel. 512.012 Esim.

LIBERO S. Rita piano alto ingresso 2 ca■■■ tinello cucinino servizi cantina. Grimaldi, tel. 505.■■■.

LIBERO S. Rita 2 camere tinello cucinino servizi buon stato manutenzione L. ■ milioni. Grimaldi 329.■■■.

LIBERO San Salvario ■■■■ camera tinello cucinino servizi ottima posizione mutuo permuta. Tel. 595.273.

LIBERO Settimo Torinese centrale ■■■ dei alloggio nuovo 2 camere ■■■■ cucinino ottimo prezzo. Tel. 741.2888.

LIBERO signorile, ■■■ ■■■ Aprile, ■■■■ ne ■ ■■■■ cucina doppi servizi box auto. Tel. Immobiliarettoro 553.204.

LIBERO subito ■■■■ Sebastopoli angolo via Tunisi, 2 ■■■■ ■■■■ cucinino bagno ascensore, riscaldamento. Prezzo L. 65 milioni dilazionabili. Tel. 595.958.

LIBERO subito ■■ Magellano ■ camera cucina bagno in ■■■■ d'epoca L. 70 milioni dilazionabili. Tel. 506.396.

■■■■ subito centrale grande appartamento ■■■■■■ distrutturato, ingresso ■ camere cucina bagno. Palazzo con ascensore e riscaldamento. Tel. ■■■■

LIBERO

vendesi corso Brunelleschi al corso Francia casa recente ingresso ■■■■ tinello cucinino bag■■. Tel. 595.852.

LIBERO vendesi ■■■ parco Tesoriera 2 camere cucina ingresso servizi piano ■■ prezzo conveniente. Tel. 741.2888.

■■■■ vendesi in palazzina Rivoli camera tinello cucinino ingresso servizi. Ottimo prezzo. Tel. 741.2888.

LIBERO via Guido Reni completamente ristrutturato 3 camere cucina servizi L. 80 milioni dilazionabili. Tel. ■■■.396.

■■■■ via Magenta ■■■ affare 3 camere cucina servizi L. 36 milioni ampie dilazioni tel. 650.7063 - 650.7784.

LIBERO via ■■■■■■ recente ampio 1 camera tinello ■■■■ servizi riscaldamento centrale. ■■■■■ 335.9070.

■■■■ Via ■■■■ soggi■■■ camera cucina servizi ingresso balconi ■■ mq L. 57 milioni. Grimaldi 557.0105.

■■■■ via S. Marino soggiorno 2 camere cucinetta più mansarda ottimo stato stabile signorile. Domus Tilla 595.827.

■■■■ ■■ S. Fè spazioso ■■■■ salone 2 camere tinello cucinino bagno. Prezzo dilazionabile. Studio R.D. 532.711.

■■■■ Via Saluzzo ■■■■ tinello cucinino servizi ingresso balconi ■■■■ 2° piano riscaldamento 50 mq L. ■■ milioni 500 mila. Grimaldi 557.0105.

LIBERO ■■■■ Regio Parco, 2 camere ■■■ cina servizio. Pagamento ■■■■. ■■. Immobiliarettoro 549.781 - 553.204.

LIBERO zona ■■■ Paolo ■■■■ ■■■■■ tinello cucinino ■■■■zi terrazzo minimo contanti L. 20 milioni. Tel. 501.970.

■■■■ zona Valdocco piano alto ▮ ca■■■■ cucina servizi L. 63 milioni ■■■■■ nabili. Tel. 585.902 - 591.980.

MADONNA Campag■■ via Venaria spazioso camera cucina bagno cantina 41 milioni 500 mila dilazionabili. ■■■■■ 5787.

BARRIERA libera via Principe Amedeo 3 camere cucina bagno 80 mq ascensore L. 40 milioni. Torino 2000, tel. 545.082.

■■■■■■ libero ■■■■ Gran Madre ■■■■ cucina 2 e/o vendiamo convenientemente con mutuo o facilit■■■■■■ ■■■■■ immobiliare, tel. ■■■■■

BARRIERA parzialmente Lungo Po Machiavelli soggiorno cucina 3 camere 3 bagni su 2 piani mq 150 ristrutturato privato vende. Tel. 650.3224 - 871.231.

MANSARDE luminose di 25 mq cadauna zona centrale via Cavour vendo in blocco da 3 a L. 16 milioni. Affare. Tel. 351.383.

MINIAPPARTAMENTI via Servais palazzina recentissima spaziosi ottime rifiniture anche box Gabetti 57.67.

MIRAFIORI adiacente corso U■■■■ Sovietica libero recente 3 camere tinello cucinotta bagno pagamento dilazionato vende. Centrale/dile, tel. 532.409.

MIRAFIORI adiacente corso Unione Sovietica libero recente 3 camere tinello cucinotta bagno pagamento dilazionato ■■■■ Centrale/dile 532.409.

MIRAFIORI libero via Ugolini, 4 camere cucina doppi servizi box. Mirisola tel. 599.513.

■■■■■ liberi ■■■■ ■■■■ recenti ■■■ mera ■■■lla cucinotta servizi ■■■■ ascensore mq 60. Tel. 519.228 - 548.153.

■■■■■ libero camera soggiorno ■■■ golo cottura bagno termo L. 35 milioni 500 mila. Centrale/dile, tel. ■■■■

■■■■■ libero S. Paolo 2 camere tinello cucinino servizi ■■■■■ pagamento. ■■■. 599.513.

MONCALIERI camere tinello cucinino servizi cantina 38 milioni 500 mila possibilità box auto. Grimaldi, tel. 640.6326.

MONCALIERI corso Roma libero salone 2 ■■■■ cucina abitabile bi-servizi balcone ■■■■ Grimaldi, tel. 640.6326.

■■■■■■ San Pietro libero in palazzina ■■■■ tinello cucinino ■■■■ balcone ■■■ cantina. Grimaldi, tel. ■■■■.

MONCALIERI ■■ Collodi ■■■■ in ■■■■■ te palazzina con giardino salone 2 camere cucinino bagno Gabetti ■■■.

■■■■■■■ alloggio libero Valletta ■■■ casa ottima posizione mq 90 posto auto. L. 56 milioni 500 mila. ■■■. 761.459.

NICHELINO ■■ Cimarosa libero recente camera tinello cucinino bagno ■■■■ rifiniture 2 balconi mutuo. Gabetti ■■■.

■■■■■ adiacente stazione vendesi alloggio ■■ ■ ■■■■■ ■■■■ servizi. G.E.A. 519.039 641.484.

■■■■■■■ 80 ■■■■■ libero recente corso Unione ■■■■■ camera tinello cucinino L. 47 milioni.

NORDIMMOBILE ■■ ■■■■■ ■■■■ zona piazza Statuto ■ camere cucina servizi L. 58 milioni.

■■■■■■■ ■ libero ■■■■ Potenza ■ camere tinello cucinino ser■■ L. 78 milioni. Tel. 740.270 - 749.5000.

NORDIMMOBILI 80 ■■■■■■ libero ■■■■ ■■■■ Peschiera 3 c■■■■ cucina ■■■■ ampio terrazzo L. 72 milioni.

■■■■■■■ ■ 740.270 libero zona ■■■■ Traiano ■■■■■ camera tinello cucinino, L. 48 milioni.

OCCASIONE vendo ultimo appartamento vicinanze corso Belgio 1 camera cucina 2° piano. Occupato. ■■■. ■■■■■.

PINEROLO ■■■■■ (corso Torino) libero salone 3 camere cucina t■■■■■. G.R. L'Immobiliare 320.524 - 0121 52.210.

PINEROLO ■■ nuovi signorili appartamenti ■ palazzina ogni confort prezzi interessanti dilazioni. T■■ 011 539.962.

PINO Strada Traforo in palazzina ■■■■■ libero prestigioso ■■■■ione sala pranzo cucina studio 2 ■■■■■ piano terra 5 camere 2 ■■■■■ piano 1°. Giardino privato box 3 auto. Tel. 011 535.21■.

POZZO Strada termo ascensore 2 e/o ingresso camera tinello cucinino servizi L. 29 milioni 800 mila. Tel. 506.464.

PRAM 504.352 libero via Scarlatti ingresso ■■■■■ tinello angolo ■■■■■ servizi cantina. L. 25 milioni.

PRAM 504.352 libero Leini signorile ingresso salone 3 camere cucina abitabile 2 servizi box, L. 160 milioni.

PRAM 504.352 libero via Monterosa recente e spazioso ingresso camera tinello cucinino servizi. L. 49 milioni.

PRAM 584.018 libero S. ■■■ signorile ■■■ gresso salone studio 2 camere cucina 2 servizi, L. 125 milioni meno mutuo.

PRAM 584.019 libero Grugliasco 3° piano ingresso 2 camere tinello cucinino ■■■■■ cantina L. 62 milioni.

■■■■■ 584.019 libero ■■■■ Tazzoto luminoso ingresso 2 ■■■■■ cucina ■■■■ ite servizi cantina. L. 65 milioni..

■■■■■ 584.018 libero via Nizza luminoso ingresso ■■■■■ tinello cucinino servizi. L. 33 milioni dilazionabili.

PRAM 594.633 libero Leini recente ingresso camera tinello cucinino servizi cantina più box auto. L. 50 milioni.

■■■■■ ■■■■■ Pozzo ■■■■■ ■ casa de■■■■ ■■■■■sso camera cucina servizio L. 16 milioni. Ampie dilazioni.

PRECOLLINA libero sala 2 ■■■■■ cucini■■ ■■■■■■ mq 130 termo centralizzato L. 137 milioni ■ mutuo. Tel. 687.834.

PRECOLLINARI Strada ■■■ S. Martino mono-bi-trilocali sottotetto abitabili liberi e occupati. C.V.I. 383.578.

PRIVATAMENTE

vendesi libero subito zona adiacente piazza Rivoli soggiorno camera cucina servizi. Tel. 837.300 ore ufficio.

PRIVATO ■■■■ vendere S. Rita fronte Sporting salone 2 camere cucina 2 servizi 5° piano L. 155 milioni. Tel. 741.3122.

■■■■■ vende libero zona Francia in■■■■■ ■■■■■ a cucina bagno L. 38 milioni. ■■■■■■. Tel. 339.701 ore negozio.

PRIVATO vende libero in villa 18 km Torino Ovest salone 3 ■■■■■ cucina bagni giardino mutuo permute. Tel. 779.528.

PRIVATO vende vicinanze via Nizza vittoria appartamento piano rialzato composto di 2 camere tinello cucinino e servizi mq 85. Tel. 537.954.

RIVALTA ■■■■■ recente ampio ultimo piano 2 camere tinello cucinino servizi cantina e soffi■■ L. 59 milioni 800 mila dilazionabili. Selim tel. 958.7295.

RIVOLI centralissimi vasta scelta di alloggi occupati di 3/4 vani. Grimaldi Rivoli 953.2832.

RIVOLI libero in recente ■ signorile palazzina ■■■■■ 3 camere cucina doppi servizi terrazzo box e tavernetta. Dilazioni o permute. Selim tel. 958.7295.

RIVOLI libero corso XXV Aprile camere cucina bagno volendo anche uso ufficio dilazioni vende Domus Tilla 504.990.

■■■■■ ■■■■ Strada ■■■■■ recente piano alto camera soggiorno cucinotto ■■■■■ dilazioni. Selim tel. 958.7295.

■ **MAURO** cedesi adiacente ■■■ Roma signorile salone 2 camere cucina biservizi box da 900 mila al mq. Gabetti 5787.

S. MAURO Impresa ■■■■ ■loggi in costruzione di di■■■■■ ■■■■■■■■ Poli■■■■■ ■ di mutuo. Tel. 822.5524 ■■■■ 10-12 / 16-19.

S. MAURO libero in condominio mai abitato salaccino 2 camere cucina ■ ■■■■■ box. Mirisola tel. 599.513.

■ **PAOLO** ■■■ ■ Nanni spazioso luminoso 2 camere cucina ingresso ■■■■■ 32 milioni ■■■ mila dilazionabili. ■■■■■ 5787.

S. RITA libera riscaldamento centrale ingresso camera tinello angolo ■■■■■ servizi L. 36 milioni. Tel. 506.464.

S. RITA via Emanuel 6° piano camera tinello cucinino servizi terrazzino vuoto L. 48 milioni. Austa 566.607 - 597.774.

(continua)

E' IL GRANDE MOMENTO PER L'ACQUISTO DI

HI-FI TV ■■■■■ VIDEO

■■■■■

SOLO DA

stevani s.p.a.

In VIA CERNAIA 31 - Tel. 518.893

SCONTI 10-40%

■■■ TELEFUNKEN - ■■■■■ - ■■■ - CABRE SAE - AKAI - PIONEER - TECHNICS - HITACHI - JVC - ■■■ AIWA - SONY - ■■■■■■■ - KENWOOD - JBL - EPICURE MARANTZ - MC I■■■■ - ■■■■■■■■ - RCF - REVOX - ESB ELECTROVOICE - LUXMAN - DENON - PHILIPS - GRUNDIG

Legge 80/1/3 al 30/4/83

LETTO A CASTELLO «DUPLO»

Avete problemi ■ spazio per arredare la vostra casa in città, ■ mare, e ■ monti?

Ci hanno pensato i F.LLI BERGALLO

In metri 2,06x2,02x0,25 avrete due comodi letti sempre pronti Modello brevettato

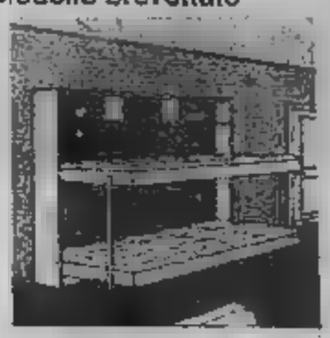

F.lli ■■■■■

«CASA DEL SOFA' E DEL SALOTTO»

arredamenti

Corso Giulio Cesare 179 Tel. 202.252 - Torino

■■■■ ■■■■

Domenica 10 aprile Stampa Sera accompagna 100 persone alla ricerca di prodotti genuini

Ad Agliano con la Festa del vino Alla riscoperta della «buona terra»

L'iniziativa la quale «*Stampa Sera*» portare Agliano nuclei (per un totale di cento persone) scattata da due giorni è già si hanno positivi riscontri adesioni, secondo quanto riferiscono stamane uffici, «*arrivano bene*». Ciò presupporre che per inserirsi nella «*Spedizione dei Cento*» verso piccolo paese collinare tra Asti e non si deve indugiare.

Dicono i maligni che Garibaldi, nella sua «*Spedizione dei Mille*», abbia sbagliato po' i conti e ce ne fosse qualcuno di più. In camicia rossa, ma sclabola questo possiamo permettercelo. Appena ci saranno giunti i tagliandi per la presenza di cento persone dovremo, irrimediabilmente, respingere i ritardatari. E non lo faremo, certo con piacere. Ma queste sono le condizioni. Ad Agliano la gente in grado di ospitare per il pranzo (e perché non anche per una buona merenda) altrettanti gruppi di due, al massimo quattro componenti una famiglia di città, certo molta.

La nostra partecipazione, la nostra presenza nell'aia di un antico cascinale, l'assaggio del vino schietto direttamente botti di cantine dai mattoni interrati, i quattro passi padrone (mentre donne di imbandiscono la tavola) tra i filari vitigni scheletriti già

traici gemmati, forieri di succosi grappoli, no, quella domenica 10 aprile, semplice contatto tra bifolchi di città e saggi cittadini della campagna.

La «*Festa del vino nuovo*» nella quale siamo nati, sono cresciuti i nostri padri, o nel quale sperato i nonni.

L'appuntamento con la gente di Agliano non vuole essere nulla di più di un con-

- Già arrivano le prime adesioni per la spedizione verso le colline astigiane
- Nuclei familiari di due o tre persone ospitati per il pranzo vinicoltori
- La possibilità di assaggiare un bicchiere genuino e di portarsi a casa una damigiana di buon Barbera

Agliano rappresenta per ciascuno di qualcosa più, un ritorno origini, vicine remote. vuol un omaggio alla nostra terra, qualsiasi essa sia stata, sempre contadina, mo meritare e recepire. Il diretto, di un'amichevole conoscenza tra le realtà due esistenze, nostra e loro ormai tanto diverse. Noi daremo ciò che potremo e riceveremo ciò che sapre-

vantaggio nostro, perché vicinanza con un'umanità «*non inquinata*» ci potrà restituire una maggior carica speranza per domani.

«*nostra*» umanità ormai tesa a fabbricare mostri di cemento, d'acciaio tecnologia. La «*loro*» resta ancorata su antiche genuine condizioni vita, che saprebbero stringere legami di compromessi. E' temperata dall'antica abitudine quotidiane sfide gli imponderabili della natura, del tempo e stagioni.

Purtroppo il mondo dei campi oggi più di ieri la fatica. Ogni giorno che passa sente crescere la stanchezza, il peso del rischio, paura dell'incomprensione. E' fatto di gente che, come noi ha bisogno ritrovare la sua primavera. anni è vittima di un'emorragia che la dissangua. Avverte la perdita immensa braccia, soprattutto sul destino grava l'esodo di menti giovani, in grado di adeguarsi tempi e tecnologie per produrre terra quanto più meglio può dare, grazie proprio agli che su essa sono stati

Le intelligenze che hanno tradito i campi l'officina sono state tante negli ultimi trent'anni. ricevuto in cambio un salario garan ogni mese, un boccone di pane e una fetta companatico per sè e per i figli. Hanno dimenticato le notti insonni dei padri per i fla delle inondazioni, delle tempeste, frane o della filossera, ma si (o meglio ci siamo) respirare situazioni invivibili, tra scatole di cemento, gas venefici prodotti da convi frenetiche, paure d'una realtà che divora le coscienze opprime ogni slancio dello spirito. E tra sanguinosi attentati all'incolumità fisica e latrocini filibustieri incalliti, ognuno di noi sente la necessità di un ritorno sui «*passi perduti*».

E' un ritorno, per una giornata, umilmente, vogliamo compiere nostra gente, per capire do quando abbiamo sbagliato. Non ce diranno certo Agliano, ma sedendo alla loro mensa offerta con generosa e schietta amicizia, partecipando a discorsi, rispondendo a domande, potremo sollevare il velo di tante incognite sulla loro vi ma soprattutto avremo occasione far luce Torneremo casa forse con alcuni prodotti quella terra, un po di vino patate acquistati a prezzo, ma quel che più conta, bagaglio umanità, non nuova, ma riconquistata.

Brusa

FESTA DEL VINO NUOVO AD AGLIANO D'ASTI

DOMENICA 10 APRILE

Nome .....

Cognome .....

Indirizzo .....

CAP ..... Città .....

Tel .....

Compilare, ritagliare e consegnare al Salone «La Stampa» di Galleria S. Federico n. 41 - Piano ammezzato

Chi intende partecipare all'iniziativa «Stampa deve altro tagliare questo taloncino, compilarlo e recapitarlo Salone provvi Stampa» in Federico 41. Dato che cento posti, appena raggiunto numero, tre persone iscrizioni verranno chiuse.

LA STAMPA

Gli «economici» LA STAMPA più

Una nuova opportunità per gli inserzionisti

Per pub annuncio economico LA S potete recarvi presso l'edicola voi più vicina, tra quelle elencate, e pagare direttamente al rivenditore.

EDICOLE ABILITATE ALL'ACQUISIZIONE DI ANNUNCI ECONOMICI

TARTAMELLA - via Vanchiglia n. 25 - Torino
BONARDI - largo Montebello n. 40 - Torino
MASCHERPA - via Nizza n. 216 - Torino
DUCATO - corso Vinzaglio n. 11 - Torino
CORINO, 1° - via Morosini n. 8 - Torino
- corso Giulio Cesare n. 59 - Torino
MONTANARO - corso Tortona n. 6 - Torino
PAVIOLO - piazza Umberto I n. 9 - Orbassano

Rimangono in funzione gli altri sistemi ormai tradizionali: I vostri annunci possono venire ordinati anche a tutti gli sportelli **La Stampa e Publikompass,** oppure telefonando al **(011) 650.21.85**, oppure presso gli sportelli della Cassa di Risparmio di Torino e dell'Istituto Bancario San di Torino.

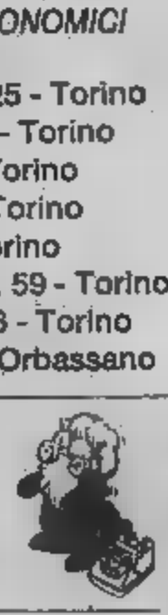

Economici LA STAMPA La forza dei grandi numeri

A MONCALIERI

TRIS

il VERO supermercato prezzi INGROSSO

noi ci sono Offerte TUTTO

la

con l'ESSERE

Via 20

I feriti [redacted] Beirut

Soltanto uno trasportato ■ Roma - Ieri la visita dei parenti

BEIRUT — Restano ■ Beirut i soldati italiani feriti dai terroristi. Solo uno, Filippo Montesi, è rientrato ieri sera in Italia su [redacted] Dc 9 dell'areonautica per essere operato alla [redacted] vertebrale dove è stato colpito da [redacted] proiettile. [redacted] condizioni [redacted] gravi: il militare rischia la paralisi.

Ieri alcuni dei feriti (fra essi c'è Giuseppe Politano di Grugliasco) sono stati raggiunti dai parenti [redacted] dopo una breve [redacted] sono tornati [redacted] Italia.

[redacted] foto Alessandro Fiorillo, il parà [redacted] Caserta, [redacted] anni, rimasto ferito nell'attentato, si intrattiene [redacted] tenda dell'ospedale da campo [redacted] madre Giuseppina Guida e lo zio che [redacted] hanno fatto visita. I militari colpiti nell'attentato sono nove.

Il [redacted] troppo forte [redacted]

Entro domani si decide nello Sme - La nostra moneta dovrebbe scendere di 3 punti, quella francese [redacted] 4-5 punti - Le conseguenze

BONN — *La Repubblica Federale di Germania è pronta a rivalutare il marco in seno allo «Sme» a condizione che [redacted] monete deboli del Sistema [redacted] (franco francese, franco belga, lira italiana e corona danese) accettino parallelamente una svalutazione. E' quanto si è appreso negli [redacted] economici tedeschi dopo l'annuncio [redacted] una riunione speciale dei ministri delle Finanze [redacted] «Dieci» domani [redacted] Bruxelles.*

Secondo il viceministro degli Esteri [redacted] Rfg, Alois Mertes, la Germania Federale «[redacted] pronta ■ dare [redacted] contributo [redacted] caso di un riallineamento [redacted] delle parità in [redacted] allo Sme nello spirito [redacted] solidarietà tra i partner che si è sempre [redacted] manifestato all'interno del [redacted] monetario europeo. Questo contributo — [redacted] *aggiunto [redacted] viceministro* — dovrebbe però tradursi in una contropartita presso i nostri partner mediante [redacted] politica [redacted] economica basata sulla stabilità e la convergenza».

«La [redacted]litica economica e monetaria dei [redacted] membri della [redacted] — *ha detto ancora Mertes* — dovrebbe essere strettamente coordinata [redacted] modo tale che ci si possa attendere [redacted] comportamento simile da parte dei diversi membri, cosa che permetterebbe, in avvenire, di evitare il continuo manifestarsi di disparità monetarie in [redacted] allo Sme».

Oggi, o al massimo domani, i ministri delle Finanze della Cee [redacted] riuniranno ■ Bruxelles per decidere il riallineamento [redacted] monete europee in seno al Sistema monetario. E' stata proprio la Germania a chiedere [redacted] la riunione per annunciare [redacted] rivalutazione del marco. Per ora le previsioni sono queste: la moneta [redacted] dovrebbe rivalutare di 4-5 punti; il franco francese svalutare [redacted] 4-5 punti assieme alla [redacted] danese e [redacted] lira italiana. Il franco belga non si muoverà se la rivalutazione del marco sarà adeguata, mentre il fiorino [redacted] olandese rivaluterà con il marco.

Per il franco francese [redacted] tratta [redacted] terza svalutazione dall'ingresso all'Eliseo del presidente socialista Mitterrand.

E l'Italia? Secondo fonti della nostra delegazione, la rivalutazione [redacted] marco tedesco andrebbe bene, ma [redacted] franco francese sarà svalutato di 4-5 punti anche la lira non potrà evitare [redacted] svalutazione di almeno il [redacted] per cento.

La distanza fra Germania da [redacted] parte, Francia ■ Italia dall'altra è ancora molto forte. L'economia tedesca vanta insieme ad un attivo della bilancia dei pagamenti, un tasso [redacted] inflazione tre volte inferiore ■ quello della Francia e quattro volte sotto quello italiano.

Gli ultimi dati sull'interscambio commerciale danno [redacted] un forte deficit per [redacted] due Paesi ■ moneta più debole. Il riaggiustamento dovrebbe comportare [redacted] miglioramento della competitività.

SANITA'

Trattative ad oltranza Schiarita?

ROMA — [redacted] trattative per [redacted] contratto unico della Sanità [redacted] proseguite [redacted] notte ■ [redacted] Vidoni. La parte pubblica [redacted] incontrato a lungo [redacted] separatamente [redacted] delegazioni dei sindacati confederali, di [redacted] autonomi, [redacted] organizzazioni [redacted] dirigenti ■ i sindacati dei [redacted]

Secondo [redacted] li, [redacted] registrerebbe una so[redacted] nel nego[redacted] è probabile che i colloqui [redacted] proseguire per l'intera giornata di oggi.

Il segretario confederale della Cisl [redacted] ha sottoli[redacted] che [redacted] discute nel merito dei singoli problemi anche se il "canovaccio" presentato dalla parte [redacted] ■ ancora insufficiente in quanto [redacted] tiene conto [redacted] risultato dell'attività [redacted] gruppi [redacted] lavoro [redacted] giorni [redacted]

Secondo Romei, vi [redacted] positive per [redacted] compartecipazioni, ma vi sono ancora problemi per quanto riguarda l'orario di lavoro e gli straordinari.

Il segretario confederale [redacted] Uil [redacted] rilevato che [redacted] c'è alternativa all'accordo, anzi, l'unica alter[redacted] sarebbe [redacted] clamorosa ed a questo punto inconcepibile rottura».

FLASH

[redacted]

ROMA — Dopo che per ben [redacted] volte [redacted] governo [redacted] battuto su emendamenti dell'opposizione di sinistra durante [redacted] dibattito sulla legge finanziaria, il presidente [redacted] Consiglio ha lanciato una dura invettiva contro assenteisti e franchi tiratori. Momento critico per la maggioranza.

[redacted]

ROMA — La Cassazione ha bloccato l'inchiesta [redacted] procura [redacted] Repubblica di Roma [redacted] presunte «spese allegre» del Consiglio superiore della magistratura. Si attende che gli atti vengano trasferiti [redacted] procura (Perugia?) per evitare un «legittimo sospetto».

[redacted]

ROMA — E' stato approvato ieri dal Consiglio dei mini[redacted] disegno di legge per il pensionamento anticipato [redacted] lavoratori portuali. Previsti anche interventi finanziari [redacted] sostegno nel settore.

[redacted]

ROMA — E' [redacted] raggiunto ieri [redacted] tra sindacati ■ Confcommercio [redacted] accordo di [redacted] per il contratto degli 800 mila dipendenti delle aziende di commercio: 90 mila lire di aumento medio in [redacted] anni, 32 ore di riduzione annuo dell'orario, la regolamentazione del part - time, miglioramento del trattamento economico ■ normativo per i quadri professionali.

[redacted]

L'AQUILA — Giovanni Paolo II stamane è in Abruzzo. [redacted] suo elicottero atterra nel piazzale della Magneti Marelli di San Salvo, [redacted] indu[redacted] della provincia di Chieti. Pranzo [redacted] sala mensa con gli [redacted], poi nel pomeriggio visita alla vetreria [redacted] Successivamente il Pontefice si recherà a Termoli. Rientro in serata.

Madre e figlioletta [redacted] da maresciallo [redacted]

A Chioggia - Il carabiniere ha ferito anche il marito della donna e un'altra bimba - Poi ha tentato [redacted] uccidersi sparandosi alla [redacted]

CHIOGGIA — [redacted] e figlia [redacted] cinque anni [redacted] uccise ieri sera ■ Sant'Anna [redacted] Chioggia [redacted] un maresciallo [redacted] carabinieri che sarebbe stato legato sentimentalmente [redacted] alla donna.

E' accaduto in una villetta [redacted] periferia del paese. Il [redacted] litare [redacted] sparato [redacted] la pistola [redacted] d'ordinanza nel sottoportico. Successivamente avrebbe esploso alcuni colpi contro il marito [redacted] donna ed un'altra figlia, che [redacted] rimasti gravemente feriti.

[redacted] sottufficiale ha poi cercato [redacted] togliersi la vita sparandosi alla testa.

[redacted] vittime sono Luciana Ruzza, 29 anni, originaria di Adria (Rovigo), ■ Barbara Vernizzi, 5 anni, nata a Contarina (Rovigo). Il [redacted] omicida è Giorgio Villani, [redacted] anni, originario di Lecce, [redacted] in servizio a Dolo (Venezia).

Secondo [redacted] prime indagini avrebbe atteso il rientro della famiglia nascosto vicino [redacted] cancello. [redacted] appena il gruppetto si è avviato [redacted] l'ingresso della casa ha cominciato ■ sparare e, dopo aver colpito madre e figlioletta, ha fatto fuoco anche contro [redacted] marito della donna, Luciano Vernizzi, 34 anni, [redacted] di bordo, che [redacted] rimasto ferito alla gola, ■ contro un'altra bambina, Katia Vernizzi, 9 anni, che è [redacted] raggiunta alla spalla da un proiettile.

La coppia [redacted] anche un terzo figlio [redacted] 11 anni.

[redacted] morto per epatite [redacted] Napoletano

A Palermo molti alunni costretti a casa: mancano acqua e bidelli

NAPOLI — Tre scuole elementari [redacted] chiuse nella frazione Lausdomini a Marigliano, nell'Agro Nolano, in seguito alla morte di uno scolaro di 12 anni, Luigi Napolitano, colpito da una grave forma di epatite virale. Altri tre ragazzi [redacted] stati ricoverati in ospedali per le cure.

La morte del ragazzo ha causato panico nella zona dove le competenti autorità hanno disposto oltre la chiusura delle scuole anche le opportune misure igienico-sanitarie per fronteggiare una eventuale epidemia.

PALERMO — Diverse scuole palermitane sono chiuse [redacted] da giorni o per l'inagibilità [redacted] locali ■ per opere [redacted] disinfestazioni o, ancora, per [redacted] senza di personale; soprattutto [redacted] bidelli. Questa mattina è toccato agli alunni della scuola [redacted] «Verga» [redacted] piazza [redacted] dell'Origlione a doversene rimanere forzatamente a casa. Nell'istituto, da alcune settimane [redacted] l'acqua per un guasto all'impianto di sollevamento dell'autoclave. La decisione [redacted] chiudere la scuola [redacted] è stata adottata dal consiglio di istituto [redacted] essendo possibile garantire adeguate condizioni igieniche.

[redacted] strangola la [redacted] [redacted] computer

BONN — Un guasto nel computer che ha fornito un'informazione sbagliata ha provocato a Düsseldorf una tragedia familiare. Una donna di 54 anni, [redacted] professione cuoca, ha strangolato [redacted] figlia di 15 anni dopo [redacted] ricevuto dall'ufficio assicurativo regionale la comunicazione che era affetta da [redacted] malattia venerea inguaribile e che l'aveva trasmessa ai suoi due figli.

L'informazione era stata elaborata [redacted] computer dell'ufficio, ma era il frutto di [redacted] guasto del cervello elettronico ed era completamente falsa.

Sconvolta [redacted] notizia [redacted] donna ha deciso di sopprimere i due figli e di suicidarsi. [redacted] caso ha voluto che il figlio di 13 anni riuscisse a liberarsi dal cappio che la madre gli aveva stretto intorno al collo salvando ancle la donna che aveva ingerito una grande quantità di sonniferi.

La vicenda [redacted] accaduta qualche tempo fa ma la causa della tragedia [redacted] venuta alla luce solo oggi nel corso del processo contro la donna. I giudici hanno dichiarato l'imputata non in grado di intendere e di volere al momento del fatto ordinandone il ricovero in [redacted] clinica.

Rinneghiamo il dio Consumo La crisi seleziona le spese

E' quanto emerge da un rapporto del Censis - Globalmente, però, ognuno «sacrifica» la stessa quantità di denaro - Chi spende soltanto in viaggi o in musica - Curiosità

ROMA — Per gli italiani, il «dio consumo» non esiste più. Non che sia sfumato il fascino del consumare, ma ciò non avviene più secondo un meccanismo unitario. Siamo diventati «politeisti», nel che abbiamo modificato le nostre scelte, secondo modelli di comportamento specializzati. così ore abbiamo piuttosto tanti piccoli «dèi mo», ai quali ognuno sacrifica il proprio denaro: chi spende soltanto in viaggi e si abbona riviste del settore, riu- sapere sempre tutto su tariffe e giri preferenziali; chi altrettanto per la musica personal computer, via.

non è soltanto questa la verità che emerge dal rapporto del Censis «*Consumi Italia '83: tradizione politeismo*», presentato ieri dal sociologo Giuseppe De Rita, segretario centro studi investimenti sociali, e da Gianni Pasquarelli, amministratore della pra, concessionaria pubblica di pubblicità, che ha commissionato questa indagine.

L'altro che emerge dal rapporto è che complessivamente la crisi economica prodotto affatto una sensibile contrazione consumi. Nonostan- tutto, si continua a spendere, anche ognuno specializzare i propri consumi.

A dimostrazione di ciò, Pasquarelli rivela che «*la spesa delle aziende per le pubblicità, aumentata complessivamente in anno del 40 per cento*». Calcolando l'inflazione, vuol dire che la torta spartita tra giornali, tv di Stato e teleprivate per «spingere» i consumi, aumentata del per cento.

De Rita aggiunge che è vero, i consumi sono diminuiti globalmente, ma «*essendo questo un momento di stasi economica, consegue si specializzano le scelte di spe- è proprio periodi crisi che nascono campi nuovi dove si indirizzano i consumi, i quali così divengono più raffinati, meno facili, maggior- portatori esigenze culturali*».

L'inflazione e la crisi dunque, pur se ciò appare paradossale, finiscono per «*migliorare la qualità della vita*». Eccetto per quanti vengono emarginati dal sistema produttivo, che oggi in Italia sono il 20 per cento, e ai quali non toccano nemmeno le briciole.

Il rapporto del Censis (edito da Franco Angeli, L. 10.000), è il frutto di un'indagine demoscopica campione nazionale di tremila famiglie. E' ricco di dati tabelle. Oltre alle due appena esposte, rivela altre piccole verità come, ad esempio, la centralità della nei consumi familiari italiani. O come il fatto che le zone di forte crisi economica non sempre quelle dove si consuma meno: nella graduatoria dei consumi non alimentari capite, Napoli è esempio quarta dopo Milano, Roma e Torino.

complesso, un rapporto lungo, serio e articolato, che susciterà polemiche, è ormai tradizione per i lavori e le analisi del Censis.

Gianni Pennacchi-

Beni di consumo	Non specific.	Capo famiglia	Moglie	I 2 coniugi	Figli o altro mem. della fam.	Totale
Caffè	1,4	27,0	51,0	14,3	5,4	100,0
Alcoolici	2,4	35,5	37,4	16,5	8,1	100,0
Bibite	2,9	23,2	46,1	15,8	12,2	100,0
Alimenti in	2,2	20,0	59,1	13,4	5,3	100,0
Surgelati	2,8	18,2	60,2	14,0	4,7	100,0
Dentifricio	1,4	23,0	52,1	14,0	9,5	
Detersivi	1,6	21,8	61,9	9,7	5,0	
Dischi	7,2	15,3	6,0	17,3	54,2	100,0
Libri	3,2	24,9	10,6	20,1	41,2	100,0
Giornali	2,7	37,8	14,2	19,4	25,9	100,0
Beni di arredo	2,5	15,9	28,7	47,6	5,3	100,0
Elettrodomestici	2,2	22,7	15,2	55,9	4,0	100,0
Automobile	2,6	48,8	2,1	33,9	11,8	100,0
Radio	3,8	31,0	3,3	33,0	28,9	100,0
Macchina fotografica	7,6	38,8	2,8	25,7	25,1	100,0
Regali per parenti	2,8	15,7	23,9	49,0	8,6	
Regali per figli	3,2	11,0	21,7	61,5	2,6	100,0
Abbigl.	2,6	35,9	24,4	35,9	1,2	100,0
Abbigl. moglie	0,2	1,9	74,0	23,4	0,5	100,0
Abbigl. figli	0,7	3,4	27,1	18,5	50,3	100,0

ROMA — tabella, elaborata Censis, è praticamente mappa del potere sui consumi familiari. Prendendo in esame la famiglia «tipo» italiana, ad ogni voce di spesa corrisponde, espresso in percentuale, il potere tra i vari membri della famiglia.

Leggendo attentamente questi dati, si deduce che ra oggi governo generale della spesa familiare è nelle mani della moglie (confermando l'antico detto: «*il capofamiglia sono io, ma chi comanda è mia moglie*»). Il potere decisionale dell'uomo alto, assoluto, solo quando si tratta di comprare un'automobile.

invece, perché indica il mutare del costume sociale e dei rapporti famiglia, quello che deduce sul potere dei figli. Per quanto riguarda i e i dischi che entrano in casa, sono loro a decidere, così per i capi di abbigliamento che li riguardano. E molto alto il loro potere decisionale per quanto riguarda giornali, apparecchi radio cinematografici, l'automobile.

Droga, la Garoppo è finita in carcere

L'ex campionessa di «Lascia o raddoppia», con altre 8 persone per traffico stupefacenti - Sette arresti e 2 fermi a Vicenza

MARIA LUISA GAROPPO

ROMA — Maria Luisa Garoppo ancora una volta — suo malgrado — alla ribalta della cronaca. Famosa negli Cinquanta per stata una campionessa «Lascia o raddoppia?», la Garoppo, nota anche come «la tabaccaia Casale Monferrato», finì in carcere insieme ad altre otto persone con l'accusa associazione delinquere. La banda, sotto la copertura una società di import-export, la «Intercommerciale», dedita formalmente al di prodotti ittici, trafficava realtà in droga, importandola dalla Turchia.

L'inchiesta potrebbe però allargarsi per i legami scoperti tra degli arrestati. Nicola Costarella, 42 anni, titolare di una scuola a Reggio Calabria, con uomini della *n'drangheta* per il riciclaggio di denaro proveniente da sequestri persona.

Con la Garoppo, che 50 anni ed impiegata anche come *speaker* in una televisione emittente, e Costarella, sono stati arrestati: Ebrahim Sedat Iasa, 31 anni, ed Erol Erlagip, anni, entrambi turchi; Luciana Giovagnoli, 37 Silverio Fontanesi, 59, mantovano, i fratelli Mario Pietro Latini (51 e 37 anni) Giuseppe Colabella, 52, di Potenza.

VICENZA — Due operazioni antidroga provincia di Vicenza hanno portato all'arresto di sette persone e al fermo di altre due. Durante la prima operazione, condotta squadra mobile della questura Vicenza, sono stati arrestati per spaccio eroina e associazione per delinquere i vicentini Adriano Rigotto, anni; Laura Concato, di 29; Maurizio Gamba, di 27; Maria Teresa Chiarello, di 28; Riccardo Cazzola, 35; Adolfo Zanotto, di 24 e Andrea Zappata, di 28.

Nella seconda, i carabinieri di Thiene (Vicenza) hanno fermato a un'autovettura i veronesi Paolo Valesella, di 22 anni, ed Enzo Vedovato, 23, trovati in possesso di 50 grammi di eroina.

● **Armi In Salvador** — alto funzionario dipartimento Stato americano ha affermato ieri l'Algeria ha fornito armi fabbricazione sovietica alla guerriglia salvadoregna.

I parsimoniosi, gli sfrenati gli esclusi ed i «garantiti»

ROMA — *Come reagiscono gli italiani rispetto mi, in questi crisi? Un quindici per cento circa sfugge ad ogni classificazione, ma tutti gli altri rientrano in no- categorie, elaborate dai ricercatori del Censis.*

● **Gli esclusi** *(20 per cento)*: «vivere costa troppo»

Sono per lo più anziani, al minimi reddito e istruzione. Un bilancio che ra- sempre il rosso.

● **Gli opulenti** *(15 per cento)*: «i consumi si discutono»

Elevata posizione di reddito e professionale, genitori colti e figli studenti. Quasi sciatacquoni, grandi lettori e patiti della tv, vacanzieri.

● **I parsimoniosi** *(13 per cento)*: «prima la sicurezza»

Coppie o anziani soli, anche operai e agricoltori, con redditi medio-bassi, minimi. Nessuna leggerezza

● **I controllati** *(10 per to)*: «passi misurati»

Giovani impiegati mercianti elevato livello culturale. Morigerati verso i consumi energetici, hanno comportamento articolato.

● **I catomediani** *(7 per cento)*: «spendo quel che guadagno»

Impiegati non più giovani, con piccole famiglie e redditi medi. Le lo- scelte sfumate: po' controllo energetico, letture, una certa musicofilia, vacanze familiari.

● **I produttori** *(7 per to)*: «la virtù del risparmio»

Piccole famiglie giovani, in particolare operai. Spesa controllata razionale, tanto tv, l'occhio portafoglio. Il risparmio l'obiettivo prioritario.

● **Gli sfrenati** *(6 per cento)*: «indietro non si torna»

Giovani e meno giovani, diplomati ed attualmente impiegati, con redditi medio-alti. Sono i figli del consumismo e non riconoscono alcuna politica della spesa.

● **Gli amministratori** *(5 cento)*: «gestire la ricchezza»

Dirigenti imprenditori ai massimi livelli formativi e di reddito. Scelte di consumo variegate, buona attenzione alle comunicazioni.

● **I garantiti** *(4 per cento)*: «me lo posso permettere»

Impiegati e artigiani con istruzione e reddito molto alto, e con famiglia discretamente numerosa. Uso intensivo di tutte le comodità

valanga travolge due

Al Col Moutiers, versante francese del Piccolo Bernardo, valanga ha travolto giovedì undici sciatori alpinisti, uccidendone due. Le vittime sono Brigitte Patassini, 18 anni, da La Plagne, ed il coetaneo Frank Barbot, Valloire, i cui corpi sono stati ritrovati sotto tre di neve. Il gruppo parte del centro Plein Air, i cui aderenti partecipavano nella zona ad uno «stage» per il soccorso alpino.

libertà imputati della Champoluc

AOSTA — Libertà provvisoria per Ferruccio Fournier, Paolo Cena e Romeo Spataro, in carcere da 25 giorni sotto l'accusa omicidio colposo plurimo e disastro colposo per la sciagura dell'ovovia Champoluc, nella quale morirono undici persone. Il provvedimento adottato giudice istruttore Schiavone perché, a suo giudizio, non c'è più timore che possano essere inquinate prove, perché gli imputati hanno offerto «piena e leale collaborazione». Prosegue frattanto l'indagine stabilire le cause tecniche del disastro.

2 Washington «matrimonio

WASHINGTON — Dopo oltre dieci anni la popolare coppia di Panda dello zoo di Washington, dono della Cina Popolare durante la «storica» visita di Nixon, ha finalmente «consumato il matrimonio». Sotto l'ansiosa sorveglianza dei custodi, Ling-Ling e Hsing-Hsing si sono decisi ad accoppiarsi dopo che prima aveva respinto finora tutte le soltanto del «marito», alquanto inesperto, nonché poco interessato, ma anche un «amante» prestato zoo Londra l'anno scorso. Resta da vedere se la sua bendamina Ling-Ling rimarrà incinta: un evento rarissimo fuori della Cina e cui puntano le speranze di far rifiorire la specie del Panda in pericolo di estinzione.

Due condanne a morte in Polonia per omicidio

VARSAVIA — Due giovani di 25 anni, Andrzej Wajda e Ryszard Pasternak, sono stati condannati morte per aver assassinato il 9 marzo 1982 un sacerdote della regione di Rzeszow, sud-est della Polonia.

STAMPA SERA
Michele Torre
direttore responsabile
Carlo Bramardo
vicedirettore
Editrice LA STAMPA S.p.A.
Presidente Giovanni Agnelli
Amministratore Delegato e Direttore Generale
Marco Benedetto
Consiglieri Vittorino Chiusano
Umberto Cuttica
Giovanni Giovannini
Carlo Masseroni
Francesco Paolo Mattioli
Sindaci Alfonso Ferrero (presid.)
Luigi Demartini
Giovanni Peradotto
Stabilimento tipografico: Ed. La Stampa S.p.A. - Via Marenco, 32 - 10126 Torino
© 1981 Ediz. LA STAMPA S.p.A.
CERTIFICATO N. 267 DEL 29-12-1981

Tempe a Torino, ore +8

POCO NUVOLOSO

TEMPO PREVISTO: Su tutta la Regione cielo sereno o poco nuvoloso

VENTI: deboli da Nord-Est sulle regioni meridionali della penisola e sulla Sicilia.

all'estero ieri

Atene	+ 9	+15
Berlino	+ 1	+10
Buenos Aires	+15	+21
Lisbona	+ 9	+25
Londra	+11	+16
Mosca	+ 1	+ 3
New York	+ 4	+ 7
Parigi	+12	+13
Singapore	+26	+34
Tokyo	+ 6	+11

in provincia (ore 8)

	+ 4
	+ 6
Asti	+ 8
Cuneo	+ 7
Novara	+ 9
Vercelli	+ 8
Genova	+12
Imperia	+14
Savona	+13

in (ore 8)

Venezia	+11
Milano	+11
Bologna	+ 9
Ancona	+12
Roma	+13
Napoli	+11
Bari	+10
Reggio C.	+10
Palermo	+14
Cagliari	+12

Moser e Saronni, amici (ma prima della Sanremo)

STAMANE ALLE [illegible] E' SCATTATA LA [illegible] ALLA [illegible] SONO [illegible] TUTTI I [illegible] DEL CICLISMO ODIERNO. [illegible] IN CORSA (DIVIDENDOSI CON UN'ALTRA [illegible] DI CORRIDORI I [illegible] DEL PRONOSTICO) AN- [illegible] E MOSER CHE NELLA FOTO [illegible] FRATERNIZZARE (MA FINO [illegible] QUANDO?) POCHI [illegible] DELLA [illegible]

Trapattoni [illegible] i suo

Juve, la c

TORINO: VIN AD OGNI CO

Gli stimoli, quando proprio non sono pressati, bisogna andare a cercarli. Ecco quindi che Torino-Fiorentina nasce sotto l'aspetto di [illegible] *moderato interesse per quanto riguarda direttamente la stagione attuale, ma addirittura* [illegible] *«ostenta» uno per quanto riguarda il futuro: la mitica Coppa Uefa ed anzi, meglio, la partecipazione alla stessa per la prossima stagione.*

Il Torino, dopo qualche risultato positivo, sembrava ben avviato ma la sconfitta di Napoli-Terraneo, protagonista dell'episodio decisivo, trema di rabbia ancora adesso — lo ha rimesso in una posizione piuttosto difficile. «Certo — *dice Danova* — adesso non ci possiamo più permettere passi falsi. Contro la Fiorentina, ad esempio, non ci sono alternative: dobbiamo vincere [illegible] tutti i costi, se vogliamo sperare di poter partecipare alla manifestazione internazionale nel prossi- [illegible] anno».

Chissà se la Fiorentina [illegible] *d'accordo? Probabilmente no, anche* [illegible] *bisogna ammettere che i viola* [illegible] *sono più quelli dello scorso anno, quando contendevano il primato alla Juventus con molta disinvoltura. I giocatori* [illegible] *rimasti grossomodo gli stessi, però* [illegible] *lo spirito che è cambiato. Lo stesso Graziani sembra essersi seduto, ha perso il morale e la grinta.* «Non sono d'accordo — *ribatte Zaccarelli che domenica dovrebbe tornare in squadra* — perché Ciccio è un giocatore [illegible] classe che [illegible] si tira mai indietro. Sa essere anche sornione, quand'è il momento: come tutti i campioni autentici è pronto [illegible] dare la zampata quando meno te lo aspetti. Per fortuna, [illegible] che i nostri difensori come Danova lo conoscono molto bene e sanno che [illegible] [illegible] colpi può inventare. Certo, qualsiasi cosa metta in atto non sarà una sorpresa».

[illegible] *Pecci?*

«Anche lui un vecchio amico. Come Graziani. Abbiamo passato insieme degli anni indimenticabili. Li rivedo volentieri. Eraldo [illegible] un ragazzo impagabile, è in grado di rimetterci in sesto con una battuta. E sul campo è un grande inventore di gioco. Davvero: una Fiorentina da prendere con le molle, certamente non si tratterà [illegible] una partita facile».

C'è di mezzo la Coppa Uefa per il prossimo anno...

«Certo, lo sappiamo benissimo. Io sono convinto, come tutti i miei compagni, che si tratti di una partita molto importante, una partita che il Torino [illegible] può far altro che vincere».

Quindi, una partita tutta all'attacco?

«A quella che sarà la nostra tattica penserà il signor Bersellini. Non penso comunque che ci butteremo sotto in maniera scriteriata, anche perché bisogna tener presente il valore dell'avversario, che è notevole».

Questo è tutto. Deter-

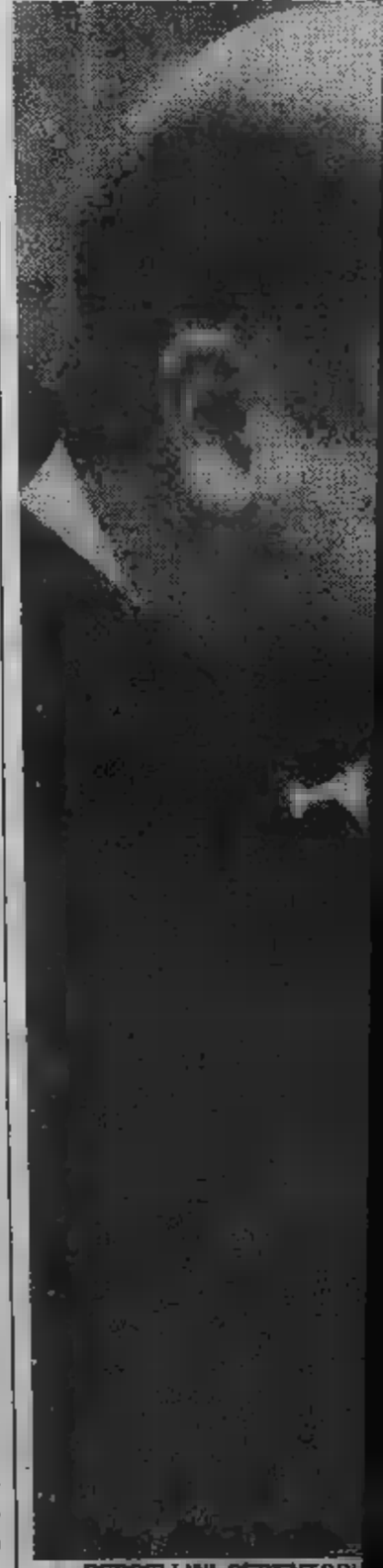

BERSELLINI PERENTORI

Og[illegible] più in attesa della [illegible] più affascinante di [illegible]

Costa Azzurra per dieci

Ippica [illegible] *vertice oggi e domani a Vinovo. L'odierna Gran Corsa di Siepi* [illegible] *prova più ricca del programma ostacolistico torinese riservato* [illegible] *saltatori* [illegible] *4 anni. Il «Costa Azzurra» di domani è la gara più affascinante che il trotter* [illegible] *organizza nell'arco dell'annata. Dei sette purosangue impegnati oggi sulle barriere disseminate lungo i* [illegible] *metri della Gran Corsa uno si distingue dagli altri,* [illegible] *Conte Rualp, allevato* [illegible] *Società ippica meranese* [illegible] *allenato* [illegible] *Guido Zibellini. Il cavallo ha debuttato a Roma in autunno vincendo, non* [illegible] *è piazzato nel Criterium* [illegible] *Napoli* [illegible] *ha rivinto ancora a Capannelle al suo rientro stagionale alla fine* [illegible] *gennaio. Gli avversari sono sicuramente meno forti* [illegible] *lui,* [illegible] *hanno il vantaggio di portare in groppa un discarico* [illegible] [illegible] *4 chili e mezzo rispetto* [illegible] *figlio di Shamsham. La differenea di peso potrebbe influire sul risultato, con profitto di Bytom o di Stefano's.*

Domani dieci trottatori internazionali (non [illegible] *Casino Hellevang per* [illegible] *colica) si disputano* [illegible] *86 milioni del Costa Azzurra. Favoriti Ideal du Gazeau, Song and Dance Man, Spice Island e il torinese Ghunderò.*

a. d.

Prima corsa — **ore 15**

[illegible]

m 2200 [illegible] interna)

1. Livia Ovella (S. Fiorillo 56½) 4 0 2
2. Arcobaleno (G. Frontini 52½) 4 0 1
3. Giorgia D'Amboise (O. Pastore 48½) ..... - - 0
4. Mariosita (G. Gabitza 47½) ..... - - [illegible]

[illegible] Ovella, Giorgia d'Amboise

[illegible] — **ore 15,25**

PREMIO CASORATI (Gentlemen e Amazzoni)
L. 4.000.000 - m 1450 (pista interna)

1. Poyle Crusier (I. Guglielmi 76) ..... - 0 0
2. Bonnie Charlie (P. V. Zalni 74½) 4 2 4
3. Marinaro (J. Morra 71) ..... - - 0
4. Castaggio (M. Massari 65½) ..... - - 0
5. Laglia (A. Rizzo 65) ..... - - 0

Favoriti: Poyle, Crusier, Marinaro

[illegible] — **ore 15,55**

[illegible]

L. 9.000.000 - m 2000 (pista interna)

1. Sol-Munito (S. Fiorillo 58) ..... rientra
2. Rosy Hope (G. Pinto 54) 3, 0 4
3. William Maxabey (G. Frontini 51½) ..... - - 1
4. [illegible] (G. [illegible] 45) ..... - 0 0

Favoriti: Rosy Hope, [illegible]

[illegible] **corsa** — **ore 16,20**

[illegible] (Gentlemen e Amazzoni)
L. 3.500.000 - m 2200 (pista interna)

1. Hayghen (I. Guglielmi 71½) ..... - - 2
2. Sarin (E. Turnisch 68) ..... - - 4
3. Adrienne Mesurat (J. Morra 66½) ..... - - 2
4. [illegible] (P.V. Zalni 71½) 2 2 1
5. [illegible] Prince (A. Cipriani 70) ..... debutta

Favoriti: Sarin, Peck

Quinta corsa — **ore 16,50**

24° GRAN CORSA DI SIEPI DI TORINO
L. 29.700.000 - m 3600 (percorso n. 4)

1. Archivio (G. R. Cirini 64) ..... - - 0
2. Stefano's (G. Colleo 64) ..... - - 3
3. Markiz (M. Simondi 64) 0 4 0
4. Jubilat (G. Pitsalis 64) 0 4 0
5. Lafitte (G. Piasu 64) ..... rientra
6. Bytom (A. Sau 64) ..... - - 3
7. Conte Rualp (I. Cecchini 66½) 1 0 1

Favoriti: Bytom, Conte Rualp

Sesta corsa — **ore 17,20**

[illegible] **POPOLARE DI [illegible]**
L. 9.000.000 - m 2000 (pista interna)

1. Mourmansk (G. Frontini 54) ..... rientra
2. [illegible] Yuppi Du (S. Fiorillo 62) ..... rientra
3. Manocola (G. Pinto 54½) ..... - 4 0
4. Hoctavian (V. Bartalotta 54) ..... rientra
5. Dalni (O. Pastore 52) ..... - - - 3

Favoriti: Yuppi Du, Dalni

Settima corsa — **ore 17,50**

PREMIO ORTLES
L. 4.500.000 - m 1450 (pista interna)

1. Oulx (U. Cavalieri 60½) ..... rientra
2. Alsio (G. Pinto 58½) 0 3 4
3. Campiello (G. Frontini 56) ..... rientra
4. Oracle (O. Pastore 51) ..... - 0 0
5. Oneghin (G. Gabitza 49) ..... rientra

Favoriti: Oulx, Alsio

...i uomini alla massima concentrazione: «Dobbiamo fare come la Roma...»

...corsa-scudetto passa da Pisa

...CERE ...STO

...minazione massima in tutti i giocatori del Torino, sicurezza che si tratta di un ostacolo da affrontare con forza. E non soltanto per la Coppa Uefa: con la Juve che vola, i tifosi granata vogliono una partita giocata al massimo.

Beppe Bracco

■ DOMANI, prima di Torino-Fiorentina, ... consegnato ■ ... saro (1961) il Premio «Grande Torino» (opera dello scultore Pippo Taran... per il Campionato ... Ogni ... il Tori... Calcio intende premiare il più «promettente» ... in ... A ... trascorsa stagione. Prima ■ Massaro sono ... premia... ■ ... e D'Amico (stagione '73-'74), Casarsa ('74-'75), Patrizio ... ■ Tardelli ('75-'76), Livio Pin ('76-'77), ... ('77-'78), Beccalossi ('78-'79), Ancelotti ('79-'80), Bergomi ('80-'81).

...O: AL TORO SERVE LA VITTORIA

La Juventus cerca di dimenticare l'entusiasman... ■ serata di Coppa per rituffarsi nel clima del campionato. Da stamane nel ritiro ■ Forte dei Marmi Trapattoni ■ ripreso il discorso interrot... ■ domenica ... chiedendo ■ tutti la massima attenzione sull'impegno con il Pisa, squadra affamata di punti. Se il discorso legato alla Coppa Campioni ■ molto interessante e ricco di allettanti prospettive, anche ■ capitolo scudetto non può ... ritenersi chiuso.

Ma ovviamente il ... teggio di Zurigo tiene banco. Stamane prima ■ salire sul pullman diretto in Versilia i bianconeri parlavano soprattutto del Widzew Lodz. Boniek era forse l'unico dispiaciuto di dover affrontare subito gli ... compagni: «*Per ... l'ideale sarebbe stato incontrarli ad Atene in fina...* ■ — ammette — *perché la mia soddisfazione sarebbe stata doppia. Ora tornare a giocare nel mio vecchio stadio, di fronte a gente che mi ha voluto bene, mi procurerà qualche proble... psicologico. Una volta in campo non guarderò più in faccia nessuno, ma prima, chissà...*».

Trapattoni invece conta molto sulla determinazione di Boniek: «*Giocasse ancora a Lodz sarebbe ■ stella di questa squadra. Ora confido nella sua reazione, nella voglia di dimostrare a tutti di essere ancora il migliore. La differenza tra noi e loro potrà ... proprio Zibi, che ora gioca per la Juventus*».

Boniek spiegherà ai compagni come si può superare il turno di semifinale: «*Nessuno deve farsi ... sbagliate sul Widzew* — spiega — *perché in Italia tutti credono che sia una squadra fragile invece non ■ così. L'amichevole che abbiamo stravinto ... agosto non può fare testo perché sia noi che loro eravamo ancora in... momento in cui si gioca il ca... cio in allegria, ... assilli. Ora si fa sul serio ed il Widzew ha già dimostrato eliminando ■ Liverpool ■ ... temere rivali*».

Due ... fa c'era anche lui quando la Juve venne battuta dopo i rigori proprio dagli avversari che sta per affrontare: «*Questa Juve ■ molto più forte* — ammette ... — *ma anche il Lodz si è rinforzato. Solo l'Anderlecht è riuscito a vincere in Polonia e questo mi pare significativo. Occhio a Wojcicki, Rozborski e Smolarek. ... anni fa su quest'ultimo giocò Gentile ■ credo che anche questa volta sia l'uomo più adatto per fermare questo pericolosissimo contropiedista*».

... la Juventus conta molto su Boniek.

PER BONIEK, A LODZ ■ COPPA, ■ ANNUNCIA ... ... PIENA DI RICORDI

Trapattoni da lunedì studierà i filmati delle precedenti partite con i polacchi, quindi volerà in Polonia per osservarli direttamente. Intanto però la ... attenzione si ferma sul Pisa ■ Vinicio: «*La Roma è passata, noi dobbiamo fare altrettanto se vogliamo restare in corsa. Mi aspetto tutte ■ difficoltà possibili e ... sarà impresa ■ poco conto spuntarla*».

Platini ... parte ... brancola nel buio: «*Campo nuovo, pubblico nuovo. Per me ogni domenica è ... scoperta. Ma ... sono ... tipo impressionabile: gioco sempre per vincere ■ sarà così anche domani*». Trapattoni è alle prese ... problemi di formazione. Ieri Brio ... si è allenato per una contrattura alla coscia ... Due i possibili sostituti dello stopper, Furino e Storgato, ... diverse disposizioni tattiche a seconda di chi giocherà. L'importanza della partita suggerisce però l'impiego di Furino, ormai diventato ... uomo d'emergenza. Il ritorno del capitano comporterà l'arretramento di Bonini a terzino con Gentile stopper. **Fabio Vergnano**

Ore 15 al Comunale

...		FIORENTINA
Terraneo	1	Galli
Van De ...	2	Sala
...	3	Ferroni
Zaccarelli	4	Manzo
Danova	5	Pin C.
Galbiati	6	Cuccureddu
Torrisi	7	...
Dossena	8	...
Selvaggi	9	A. ...
...	10	Antognoni
Borghi	11	...

Arbitro: ...

All'Arena, ... 15

PISA		...
Mannini	1	...
Massimi	2	...
Riva	3	...
Vianello	4	Furino
...	5	...
Gozzoli	6	Scirea
Berggreen	7	Bettega
...	8	...
Sorbi	9	...
Occhipinti	10	...
...	11	Boniek

Arbitro: D'Elia

Giaguari e Tauri in gara via al football americano

Due squadre torinesi (una terza è in arrivo) nel campionato

ORLA (NUMERO 17) IN AZIONE: E' UNO DEI PUNTI DI FORZA DEI GIAGUARI DI TORINO

Oggi il primo campionato italiano di football americano "a leghe unificate". Anche i Lupi di Roma, [illegible] squadra sopravvissuta alla Lega di Beneck, ha infatti aderito all'Aifa di Giovanni Colombo, che viene così a rappresentare per intero il football americano «made in Italy».

Uno sport che, di anno in anno, sta raccogliendo consensi sempre maggiori di praticanti e di pubblico. Tre anni fa 6 formazioni si disputarono il primo campionato Aifa: altre 4 squadre iniziarono (e non conclusero) il Torneo Lif. Gli spettatori erano per lo più parenti, amici, conoscenti e curiosi: magari tanti curiosi, ma attratti solo dalla novità.

Il campionato che va ad incominciare è articolato in 3 gironi di 5 squadre ciascuno che daranno accesso ai play-off a 8. Altre società, una decina, stanno facendosi le ossa in partite amichevoli e lunghi allenamenti ed aspirano ad entrare anche loro nel torneo ufficiale. Il pubblico è numeroso e competente, legato alla propria squadra da un tifo di tipo calcistico, tanto più in città come Torino, Milano, Bolzano e Bologna, che schierano più di una formazione ai nastri di partenza.

A Torino le squadre sono per ora due: Giaguari (non più Pool) e Tauri (non più Fiduciario Lombardo). Oggi alle 15 i Giaguari disputeranno al Motovelodromo di corso Casale, affrontando i Riders di Milano. I Tauri invece vanno a Cinisello Balsamo contro i Manina's Rhinos. E la prossima settimana sarà già tempo di derby, con Tauri-Giaguari, sempre al Motovelodromo.

Due squadre [illegible] in [illegible]; una terza infatti è in fase di costituzione. Si chiamerà Gators, Alligatori.

Le due squadre torinesi sono inserite nel girone Ovest insieme ai Mastini Ivrea, i campioni in carica Manin's Rhinos Milano, i [illegible] e gli Artisan Panthers Parma. Nel girone Nord giocheranno Frogos (Armani) Busto, [illegible] Rams Milano, Seamen (Armani) Milano, Mash Redskins Verona, Giants Bolzano e Jets Bolzano. Le squadre del girone centro sono infine i Grizzlies Roma (ex-G. 1000 Record), gli Efer Warriors Bologna, i Lessing [illegible] (ex-Aquile Champions), i No Drug Falchi Modena, gli Angeli Eurosystema Pesaro e i Dones Stessi di Bologna.

Marco Sannazzaro

Balocco non vuole firmare la federazione lo sospende

Dovrebbe trasferirsi a Cuneo, ma non si è accordato sull'ingaggio

CARLO BALOCCO: E' SOPRATTUTTO UNA QUESTIONE DI QUATTRINI

Carlo Balocco [illegible] firma il contratto con la Sub-Cemental e la federazione lo sospende dall'attività agonistica, [illegible] che si aprono le porte degli sferisteri. «*Ovviamente* — dice il segretario della Fipe, Dezani — *il divieto non è definitivo, serve a farlo riflettere sulle conseguenze della presa di posizione. Noi non siamo disposti a cedere, Balocco deve giocare a Cuneo e non a Dogliani*».

[illegible] si trascina ormai da oltre due mesi, ma l'impressione è che nella prossima settimana si arriverà alla conclusione. Il campione d'Italia si è reso conto che la sua posizione è [illegible] via d'uscita e ha ripreso le trattative con la Sub-Cemental. Per abbandonare la Doglianese e il suo presidente Porro, il battitore di Monesiglio non vuole rimetterci economicamente e pretende [illegible] Cuneo lo stesso ingaggio. Sotto questo punto di vista Balocco non [illegible] tutti i torti, ma la Sub-Cemental nicchia e pretende lo sconto.

A Dogliani, intanto, i dirigenti della società sembrano rassegnati a lasciar partire il campione d'Italia. Anche il presidente Porro, messi da parte i propositi bellicosi, [illegible] sapere di avere rinunciato a citare [illegible] federazione davanti al tribunale per ottenere il risarcimento dei danni. «*E' stato tutto un equivoco. Non sapevo della clausola che impegna i tesserati a non ricorrere alla magistratura ordinaria*». [illegible] suoi confronti è caduta di conseguenza la denuncia alla commissione di disciplina. Come si vede, ci sono le premesse per una conclusione pacifica del braccio di ferro tra Balocco e la federazione.

Domani, intanto, con notevole anticipo rispetto agli anni scorsi riprende l'attività agonistica. Sono le prime partitelle dopo la lunga preparazione in palestra. Il primo sferisterio ad aprire le porte ai tifosi è quello di Santo Stefano Belbo, che presto sarà intitolato [illegible] Augusto Manzo. Domani alle 15 saranno di fronte la Sanstefanese Mobili Pavese [illegible] Pavese [illegible] Corso e Niello e l'albese Marchesi di Barolo — Bertola, Arrigo, Nada, Somano.

Piero Galasso

Oliva, stasera un'esperienza nuova (prenderà a pugni un vigile urbano)

Difenderà il titolo europeo a Napoli contro lo spagnolo León (diretta per tv alle 21,30)

DAL [illegible] INVIATO SPECIALE

NAPOLI — *Patrizio Oliva lanciatissimo alla ricerca di esperienze nuove. La conquista del titolo [illegible] dei superleggeri appartiene ormai al passato, la caccia alla corona mondiale di Leroy Haley (forse con l'anticamera di una semifinale con l'ex campione Saul Mamby) fa parte del futuro. Il presente è la prima difesa del trofeo continentale che stasera, [illegible] Palazzo [illegible] sport della sua città, offrirà all'ex scugnizzo napoletano di nuova, stuzzicante esperienza di picchiare [illegible] vigile urbano.*

Francisco Leon, ventottenne vigile di Tarrasa (non lontano da Barcellona) è infatti il primo sfidante ufficiale che minaccia il titolo strappato da Oliva al francese Robert Gambini. Il pugile spagnolo gode, sulla carta, di un'ottima quotazione: ha disputato finora 39 incontri, con 38 vittorie, due pareggi e una sola sconfitta, quella che gli è [illegible] stato, [illegible] la perdita del titolo europeo [illegible] pesi leggeri conquistato pochi mesi prima [illegible] una vittoria per ferita sul nostro Giancarlo Usai.

[illegible] è [illegible] «guardia destra», buon tecnico, con un discreto pugno, ma non troppo veloce. L'unico punto di [illegible] la sua carriera e quella di Oliva sia nel confronto con Rafael Gutierrez: Leon l'ha battuto [illegible] punti conquistando [illegible] superleggeri dopo il passaggio di categoria, Patrizio [illegible] l'ha costretto all'abbandono in [illegible] ripresa sul ring di Bologna. Ciò sembrerebbe convalidare l'impressione che se [illegible] Oliva si rimprovera la scarsa potenza, questo difetto nello sfidante appaia ancora più evidente.

Tra l'altro il rendimento attuale del vigile urbano di Tarrasa è un po' un'incognita, in quanto Francisco Leon manca dal ring da poco meno di un anno. Era stato scelto come sfidante del campione d'Europa Clinton McKenzie ma, dopo un paio di rinvii per colpa del giamaicano, al momento, buono, nell'ottobre scorso, fu lui ad ammalarsi. Venne sostituito in extremis da Gambini, che conquistò rocambolescamente la corona [illegible] grazie alla squalifica [illegible] [illegible] per colpo [illegible] e consegnò poi il primato allo stesso Oliva nel pennello scorso nella bolgia di Ischia.

[illegible] allora Leon [illegible] ha più combattuto, aspettando con rabbiosa ansia l'ora della legittima rivincita su un periodo di indubbia scalogna. [illegible] lo spagnolo sia perfettamente preparato [illegible] c'è dubbio, che questa lunga inattività abbia giovato molto al suo rendimento sul ring, è da vedere. Il riposo fa [illegible] senz'altro ma il colpo d'occhio, la scioltezza nei colpi vengono dall'attività sul ring, non dagli asettici allenamenti in palestra.

Questo Francisco Leon potrebbe essere, insomma, un vigile col fischietto un po' arrugginito. [illegible] facile dunque per Oliva? Non detto, anche perché Patrizio, sparagnino amministratore [illegible] stesso, è abituato ormai a non rischiare, a far quel tanto che [illegible] per mettere la [illegible] ruota davanti a quella dell'avversario, tanto per usare il gergo ciclistico. Oliva potrebbe dare spettacolo e risolvere il match alla maniera forte solo se convincesse che i pugni di Leon non fanno male. Se lo spagnolo riuscisse a picchiarlo o comunque [illegible] in allarme per l'abilità con cui — si [illegible] — [illegible] servirsi della [illegible] come arma in più, allora dovremo accontentarci della solita vittoria ai punti. L'importante è vincere e Oliva, ricordiamolo, finora ha sempre vinto.

Il match di Napoli sarà trasmesso in diretta sulla Rete 2, alle 21,30 circa.

Gianni Pignata

IL PATRIZIO OLIVA [illegible] VINCERE AI PUNTI

Rally del Brichet oggi da Trofarello con 160 equipaggi

[illegible] — Scatta [illegible] alle 16,30 da Trofarello la 3ª [illegible] del Rally [illegible] Brichet, [illegible] prova del campionato piemontese. Il [illegible] [illegible] tracciato [illegible] circa [illegible] chilometri, [illegible] cui [illegible] 6 prove speciali (ognuna da ripetersi due volte), [illegible] cherà [illegible] provincia di Torino, anche quelle di Asti e Alessandria.

Assente Jony Barbero, vincitore [illegible] Team [illegible] settimane fa, [illegible] per le prime posizioni si restringe a una schiera di cinque o sei equipaggi, [illegible] i quali spicano i [illegible] Celesia-Vierin (Lancia Rally) e Uzzeni-Bondesan (Porsche SC), giunti [illegible] tempo nella [illegible] apertura [illegible] stagione piemontese. Un pronto riscatto lo cercherà [illegible] soprattutto De [illegible] con la Fiat 131 Abarth, sfortunato a Chieri per la rottura della pompa d'iniezione, e Maltetta con la Porsche Carrera, giunto quinto, ma con ben altre ambizioni. Tra i favoriti della vigilia è pure la Ferrari 308 GTB guidata da Giordano che al Team non ha potuto prendere il via.

Complessivamente gli equipaggi iscritti sono 160. L'arrivo è previsto intorno [illegible] 2 di [illegible] notte, [illegible] a Trofarello. Appuntamenti spettacolari per gli appassionati [illegible] le [illegible] prove speciali di S. Raffaele Cimena e [illegible] Piovà che, [illegible] [illegible] dando ostacoli per i piloti, risulteranno le più impegnative e di conseguenza le più selettive.

L'anno scorso vinse Uzzeni che queste strade dice di conoscerle come le sue tasche. Quest'anno i giochi invece sono ancora da fare: il rally è bello perché è imprevedibile.

Piero Abrate

● CANOTTAGGIO — Un appuntamento suggestivo per il canottaggio. Domani mattina sulla sponda del Po antistante la sede della Sisport, si terrà la cerimonia di battesimo delle nuove imbarcazioni della Sisport Fiat Aviazione. Alle 11 Messa celebrata da don Angelo Villa, presidente del S. C. Lago d'Orta, quindi il battesimo delle barche e la benedizione di tutti gli equipaggi delle società consorelle che prenderanno parte alla cerimonia. Hanno aderito alla manifestazione i comitati regionali della Fic, Fick e Fips nonché il Comitato per la rivalutazione del Po e la Lega veterani del Po.

Berloni: con la «Seleco» sarà solo una formalità?

Giovedì [illegible] la Berloni Basket ha esordito vittoriosamente negli «ottavi» di finale del playoff scudetto, contro [illegible] neopromosso Seleco Napoli. E' stata una marcia trionfale che, in qualche modo, ha attenuato l'amara [illegible] precedente sconfitta (con annessa «figuraccia») di Roma, lasciando l'impressione [illegible] squadra, per lo meno, reattiva e rabbiosa, anche se non proprio al massimo della forma.

E' un successo che, ovviamente, [illegible] fa notizia e non deve illudere: la differenza fra A1 ed A2 è davvero netta, ed era perfettamente normale, ed anzi doveroso, che la Berloni dilagasse contro un avversario chiaramente inferiore, nel quale, oltre tutto, il solo Johnson si è battuto al massimo, giocando [illegible] «grandissima», per nulla coadiuvato neppure [illegible] connazionale Woods, [illegible] spesso goffo [illegible] fuori misura, in stridente contrasto con l'ottimo torneo disputato.

Tuttavia, prese le doverose distanze da ogni eccessivo entusiasmo, resta il fatto che la squadra di [illegible] Asti ha almeno tenuto, questa volta, fede al suo ruolo e che gli «imputati» di Roma, Cagleris, Sacchetti, Vecchiato, lo stesso Ford hanno risposto positivamente alle strigliate [illegible] coach [illegible] della società. Si è vista, per esempio, da parte dei «lunghi» torinesi [illegible] maggior mobilità [illegible] «presenza» in campo, [illegible] più assidua ricerca dello smarcamento sotto il canestro avversario; si è visto, [illegible] se solo [illegible] tratti, il contropiede targato Berloni, e qualche attimo di [illegible] baggio entusiasmante ed entusiasta, come [illegible] tempi [illegible].

Domani c'è [illegible] ritorno [illegible] Napoli [illegible] i valori espressi dal campo torinese dovrebbero garantire un rapido disbrigo [illegible] formalità, con immediato [illegible] dei torinesi [illegible] «quarti», senza [illegible] cessità di spareggio.

Tuttavia, il negativo bilancio [illegible] Berloni in trasferta, unitamente allo scontato entusiasmo dei pa[illegible] di casa ed alle caratteristiche della formula [illegible] quale [illegible] consuete le [illegible] clamorose seguite [illegible] altrettanto clamorose resurrezioni, inducono alla prudenza, anche [illegible] il passaggio del turno non pare in discussione.

D'altro canto, [illegible] Berloni, enormemente superiore (Johnson [illegible] parte) in ogni ruolo all'avversario [illegible] domani, deve farsi perdonare non pochi peccati di «omissione», non poche latitanze rispetto [illegible] grandi appuntamenti e sa perfettamente quale occasione costituisca, in tal senso, il playoff.

Come, infatti, ha più volte dimostrato una grande del basket italiano, la Sinudyne (spesso [illegible] nella *regular season*, sempre protagonista nella corsa [illegible] scudetto), e come conferma la finora ferrea legge che nega lo scudetto [illegible] prima classificata della prima fase, il playoff cancella con un colpo di spugna tutto il bene e tutto il [illegible] della *regular season* ed offre [illegible] chi ha il cuore ed [illegible] polmoni giusti (si pensi al Billy dello scorso anno) possibilità grandiose: la Scavolini, prossima avversaria della Berloni, [illegible] avvisata!

Enrico Ianardi

Ad Alba un derby senza pronostico

Il Giornalino-Tessiana confronto tra piemontesi ambiziose

Nella nona giornata di ritorno delle «C1» di basket i riflettori sono puntati su Alba per il derby piemontese Il Giornalino-Tessiana. E' il confronto tra due delle forze emergenti della pallacanestro piemontese, con ambizioni future e presenti. Gli albesi vogliono sfruttare l'ultima occasione per avvicinare i biellesi che, a sette giornate dalla conclusione della stagione, occupano il quarto posto con quattro lunghezze di vantaggio sullo stesso Giornalino, su Forlì e Liberti Monza e Omega Busto. Il Giornalino ha dalla sua il fattore-campo e il tifo appassionato del suo pubblico ma la Tessiana ha dimostrato sabato scorso, battendo la «regina» ABC Varese, la sua competitività e le sue intenzioni «belliche».

Se è avvincente la lotta per accedere al «playoff», non le è da meno la battaglia per scampare alla retrocessione: Monkey's Milano, Faraboli Fidenza e Endas Milano hanno ormai il cuore in pace, ma per evitare il quartultimo posto si battono cinque squadre, racchiuse nel fazzoletto di due punti: Bolzano, Mobilieder e Casale, attualmente sistemate a quota venti, Lasno e Cus Torino ferme a diciotto punti.

Il ventiquattresimo turno propone lo scontro diretto di Torino tra il Cus ed il Fiamma Bolzano: per gli universitari si tratta di due punti obbligati, contro una squadra demoralizzata dagli ultimi risultati negativi (nelle scorse cinque giornate ha vinto una sola volta). Il Casale ha a portata di mano i due punti di Fidenza, se saprà avere ragione dell'orgoglio della Faraboli, mentre si profila all'orizzonte disco rosso per le altre due squadre con l'acqua alla gola, Il Mobilieder ospite del Monza e Il Lasno

SERIE C2 — Il ventunesimo turno propone tre incontri determinanti, forse anche decisivi. Due riguardano la zona alta e si giocano a Carpi dove sono di fronte l'Emilcar quarto a quota ventiquattro e la Perfino Asti, terza con due punti in più, e a Piacenza, dove la locale Cassa di Risparmio anch'essa quarta, riceve l'Alvit Torino alla ricerca di quella vittoria in trasferta che lo candiderebbe, visto il calendario in discesa delle ultime cinque giornate, per il terzo-quarto posto finale.

La terza partita «calda» al gioco e Valenza: El.Co. è Bra si giocano una fetta di salvezza e particolarmente i locali, attardati di quattro lunghezze rispetto alla quartultima (l'Acorbi Collegno), non possono davvero fallire.

Gli altri incontri della giornata sono Gagliardi Acsia-Acorbi Collegno, Asienze-Mondial Rapallo, Unipol Alessandria Ferrarini Parma e Derthona-Pavia.

r. b.

L'Accorsi saluta i tifosi di casa

A Carmagnola (ore 18) contro la forte Canon

LA GAUDENZIO, [illegible] PUNTI DI FORZA [illegible]

Ultimo impegno casalingo oggi (ore 18) a Carmagnola per le giovani cestiste dell'Accorsi, che concluderanno le loro apparizioni sul campo amico con un'avversaria di lusso: la Canon Roma. Le romane da sempre sono le antagoniste irriducibili delle torinesi, tanto che nel 1981 disputarono lo spareggio per lo scudetto: «Naturalmente — ricorda Bortengo — erano altri tempi, ma comunque, anche se il nostro torneo si è concluso la scorsa settimana a Sesto, non vogliamo andare in campo così tanto per vedere cosa succede, anzi alle ragazze ho chiesto proprio ancora un ultimo sforzo per concludere nel miglior modo possibile la stagione e non deludere ulteriormente i tifosi che a fatica ci siamo creati in provincia».

Ancora una volta quindi un'Accorsi non rinunciataria e decisa a far bene in questa ultima uscita casalinga. «Non sia mai detto — aggiunge la capitana Laura Gaudenzio — che si possa scendere in campo già battute, non l'abbiamo fatto in tutto il campionato e adesso che non abbiamo proprie più niente da perdere sarebbe oltremodo imperdonabile. La Canon comunque è forte ma per una questione di orgoglio ci teniamo particolarmente a fare bene a Carmagnola».

Sul campo romano le torinesi, all'andata, rimediarono un pesante passivo; la Canon è infatti una formazione estremamente completa e «coperta» in ogni ruolo e può contare tra l'altro sulla donna più alta del campionato, la «due metri» Pina Turano.

«Sarà l'ennesima occasione per dimostrare, se mai ce ne fosse ancora bisogno, il valore della Meridian contro un'avversaria di stazza e centimetri superiori ai suoi», è stata la spiegazione di Bortengo.

Per quanto riguarda il futuro dell'Accorsi, poche sono le cose già discusse. Solo la prossima settimana si terrà infatti una riunione dello staff tecnico e dirigenziale per valutare ogni tipo di prospettiva in vista dei nuovi impegni che il prossimo campionato richiederà.

Patrizia Zebellin

Sono i più forti, ma vanno in esilio fino ad ottobre

Il campo del Favria squalificato per otto turni - Inutile il ricorso?

[illegible] — Stupore, l'annuncio di un imminente ricorso, ma anche un po' di rassegnazione. Così tutto un paese, Favria, ha reagito alla [illegible] la [illegible] squadra ci calcio, il Programma, [illegible] dovuto subire la squalifica [illegible] suo terreno di gioco per ben otto giornate. [illegible] certamente pesante, come pesante è stata l'inibizione al vicepresidente della società, Renzo Tomasi, che [illegible] potrà svolgere [illegible] dirigenziale sino a [illegible] il 30 giugno del 1984.

[illegible] è successo? [illegible] 6 marzo, cioè due domeniche fa, il Favria scende [illegible] Cafasse, per il difficile incontro [illegible] l'Arec. [illegible] squadra [illegible] na è in testa alla classifica ma «seinte» la rimonta della Boschese [illegible] del [illegible] Maurizio. Finisce in parità, due a due, con le solite polemiche che spesso [illegible] le partite importanti. Questa volta, le proteste, degli ospiti [illegible] legate [illegible] [illegible] calcio di rigore «fantasma» concesso [illegible] locali [illegible] fissato il risultato definitivo.

Secondo il rapporto dell'arbitro, Renzo Tomasi lo avrebbe dapprima insultato, poi

IL VICEPRESIDENTE RENZO TOMASI

minacciato dopo essere stato espulso, quindi quasi aggredito, non fosse stato per il pronto intervento dei dirigenti locali. «*E invece non è vero* — ribatte [illegible] dirigente —, *il mio comportamento è stato equivocato. Non ho insultato nessuno* [illegible] *tanto meno ho cercato di aggredire l'arbitro. Forse* [illegible] *hanno* [illegible] *i dirigenti* [illegible] *Cafasse*». Ma tant'è, di questa opinione deve [illegible] stato anche il direttore di gara.

Al [illegible] della partita, poi, l'arbitro, che tentava di andarsene alla chetichella, sarebbe stato quasi investito da un'auto dei tifosi favriesi [illegible] poi fatto bersaglio di [illegible] [illegible] saiola, mentre il commissario di campo che lo accompagnava veniva colpito da un [illegible] in volto: «*Niente* [illegible] *vero* — ribatte Tomasi —, *naturalmente per quanto mi riguarda. Posso soltanto dire che alcuni amici, visto che ero circondato, sono intervenuti in mia difesa*».

Ora [illegible] società farà ricorso, anche [illegible] la sua recidività (il campo era già stato squalificato per [illegible] turno) lascia poche speranze. Se non ci saranno riduzioni tornerà a giocare davanti [illegible] pubblico amico a fine ottobre. [illegible] per intan[illegible] il campionato [illegible] le ultime partite, col Programma ancora primo in classifica, [illegible] le avversarie sempre più vicine. [illegible] questo pomeriggio si gioca San Maurizio-Favria, la «partitissima» [illegible] campionato.

Giampiero Paviolo

Rugby Club: da domani l'operazione «salvezza»

VINCENZO ROSSINI ED ENRICO CRISTIANO, DEL RUGBY CLUB TORINO, IN AZIONE

L'incontro di domani potrebbe essere per i rugbisti torinesi la partita della verità. Infatti vincendo al Motovelodromo contro il quindici dell'Interforze Napoli, i ragazzi del Rugby Club potranno [illegible] *sperare di* [illegible] *serie B, poiché le* [illegible] *partite successive (Ova di Cento e Parabiago) si disputeranno entrambe sul terreno di corso Casale. Calendario quindi abbastanza favorevole per i bianconeri, a patto però che riescano ad incamerare i due punti disponibili a partire già da domani. Partita quindi che può valere addirittura tutto un campionato, quello della B che si sta appunto concludendo, e che nonostante tutto i ragazzi di capitan Rossini hanno dimostrato di poter meritare al pari di altre squadre* [illegible] *sul rettangolo torinese, e che adesso navigano* [illegible] *acque molto più tranquille.*

La scorsa settimana, il presidente Spinello aveva richiamato in maniera [illegible] *tutti quanti, giocatori* [illegible] *tecnici, ad un maggior senso di responsabilità ed all'adempimento da parte di tutti del proprio dovere, che consiste appunto nel tenere alto il nome della società e del rugby torinese, poché una città come Torino merita veramente di avere una squadra degna delle gloriose tradizioni del passato.*

Le altre squadre torinesi che militano in C1, Ambrosetti e Cus Torino, stanno terminando il loro campionato alternando ottime prestazioni ad altre veramente mediocri. Nel girone B della C2, il Valledora, invece, sta conducendo al comando [illegible] *due punti di vantaggio sui Lunardelli Biella, disputando ottime partite sia dal lato agonistico che tecnico.*

[illegible]

oroscopo di domani

di AstrOlga

[illegible] (21 marzo - 20 aprile)

Domenica piacevolissima, [illegible] ti dà rapporti sociali gratificanti e da animazione perfino [illegible]. Siate prudenti [illegible] automobile e [illegible] praticare [illegible] eventuale [illegible] se [illegible] benissimo in tutto, esiste il rischio [illegible] contrattempi.

TORO (21 aprile - 21 maggio)

Non c'è dubbio. Siete proprio innamorati di una persona che non [illegible] addita a voi. Crescerà in [illegible] il [illegible] mento-ragione e vi [illegible] gior[illegible] potrebbe [illegible] piacevolissima. Smettete di [illegible] e divertiti[illegible].

[illegible] (22 maggio - 21 giugno)

[illegible] un rivale in amore, sloderando [illegible] il vostro fascino istrionico. L'oggetto del [illegible] [illegible] totalmente conquistato, [illegible] gli [illegible] [illegible] perdoneranno facilmente questo successo sentimentale e cercheranno di farvelo scontare.

CANCRO (22 giugno - 22 luglio)

Nonostante la [illegible] sentimentale [illegible] ri[illegible] serena, vi sentirete tesi e nervosi, [illegible] una gran voglia di ricominciare a lagnarvi. Evitate perciò di rimanere a [illegible] soli con [illegible] e frequentate gli amici. Vi rilasserete.

LEONE (23 luglio - 22 agosto)

Il partner continua a farvi innervosire con delle sciocchezze e rifiuta i programmi grandiosi che proponete. D'altra parte, voi non vi accontentate di divertimenti modesti, di pranzi mal [illegible] di cinematografi [illegible] visione. Scegliete una via di mezzo.

VERGINE (23 agosto - 22 sett.)

Il calore umano sembra cancellato dal vostro modo di essere. Saturno (lì vi conosce bene e non si lascia ingannare dalla vostra timidezza, può accettarvi come siete e amarvi lo stesso. Ma il prossimo non perdona l'aridità ed evita di frequentarvi.

[illegible] (23 sett. - 22 ott.)

Il bisogno [illegible] piacere e [illegible] compiacere della [illegible] viene soddisfatto [illegible] l'aiuto del fascino personale in dizio, ma a patto che i nati nel Segno controlliino il narcisismo. Piacevoli riunioni in compagnia di persone nole e importanti.

SCORPIONE (23 ott. - 22 nov.)

Continuerete ad almanaccare su cosa potrebbe fare il partner in vostra assenza e siccome siete masochisti rinuncerete ad un appuntamento con lui per poi starvene a casa a cavillare. Evitate, almeno, le indagini [illegible] investigatorie.

[illegible] (23 nov. - 21 dic.)

Sentirete il bisogno di sbalordire qualcuno con la [illegible] prodigalità. Ma [illegible] ci riuscirete, se sarà [illegible] che i soldi [illegible] [illegible] hanno lo scopo di favorire soltanto voi stessi e le vostre [illegible].

[illegible] (22 dic. - 20 genn.)

Sarete occupatissimi [illegible] accudire la persona [illegible] [illegible] scelto come partner. Nella vostra [illegible] è già deciso, quindi vi sentirete disposti a circuire l'ignaro soggetto anche per mesi, perché voi siete maestri delle attese.

ACQUARIO (21 genn. - 18 febbr.)

Per ottenere il successo sociale cui ambite, dovrete scendere ad un compromesso. La vostra diplomazia e il vostro senso dell'opportunità [illegible] suggeri[illegible] la [illegible] giusta [illegible] dialogo con una persona importante. [illegible] non siate vaghi.

[illegible] (19 febbraio - 20 marzo)

Frequentate gli amici intimi perché soltanto loro saranno in grado di sopportare le vostre lamentele. Poserete a vittime più del solito: [illegible] anche vincente al Lotto, troverete drammatica la decisione su come e dove impiegare il de[illegible].

RITROVI

AL BAGATELLE (str. Cavoretto, 2): 21.
ARLECCHINO: ore 21 La Metrò.
BELLE ARTI: 15,30-21 ballo liscio.
CIGNO D'ORO (617286): 21 liscio.
CLUB 84: ore 21 danze.
DU PARC: ore 21 Nuccio Nicosia.
EDEN: 15,30-21 Rocky e Raffaele.
FARO: ore 15,30-21 Rommy.
FORTINO: ore 15,30 ingresso libero - liscio. Ore 21 liscio i Lord's.
GARDEN: 15,30 pomeriggio dell'amicizia. 21 ore liete del sabato sera.
LA PERLA: ore 15,30-21 danze.
LE ROI: ore 21 Bal Musette.
MASSAUA: ore 21 I Ragazzi del Sole.
ODEON: 15,30 ingresso omaggio dame; ore 21 General Sound.
PRINCIPE: ore 21 Il Quadrifoglio.
TROCADERO: 21 La Nuova Riforma.

CHIODO'S - Piano Bar (Ormea 1, 650.5642): al piano N. Thomas-Valerio.
IL QUADRATO (Ormea 8 bis - 873.572).
SAN GIORGIO - Valentino - Ristorante - Danze: orch. Dino Novara.
SHAKER - [illegible] BAR (via C. Battisti 3; tel. 532.482): Bernard Thomas, Krystyne, Renzo Gallino.
SHAKER DISCOTECA: ore 21.

CINEMATOGRAFI

FUORI CITTA'

[illegible]
BAGA: [illegible] ragazza di Trieste.
AVIGLIANA
CORSO: E.T. l'extraterrestre.
BORGARO
ROYAL: L'invincibile Ninja.
[illegible]
LUX: Dio li fa poi li accoppia. Non viet.
MARGHERITA: [illegible] viaggio con papà. [illegible] viet.
CASELLE
ROMA: E.T. l'extraterrestre.
CHIUSA S. MICHELE
GLORIA: Due gocce d'acqua salata.
CHIVASSO
POLITEAMA: Pronto... Lucia.
CIRI[illegible]
ITALIA: chiuso per lavori.
NUOVO: chiuso per lavori.
CUORGNE'
[illegible]: Il tempo delle mele 2.
[illegible] conte Tacchia.
GIAVENO
S. LORENZO: Firefox volpe di fuoco.
[illegible]
[illegible] avanti tu [illegible] mi vien da ridere.
LANZO
CATALANO: Tenebre.
LEINI'
AMBRA: Blade Runner. Non viet.
MONTANARO
VITTORIA: Vizi porno di una modella.
NICHELINO
SUPERGA: Giuramento; I. Di Benedetto, N. D'Angelo, M. Merola.
NONE
EDEN: Banana Joe.
ORBASSANO
MODERNO: Rambo, S. Stallone.
PINEROLO
HOLLYWOOD: Il ventello.
ITALIA: Britannia Hospital.
NUOVO: Rambo.
PRIMAVERA: Police Station turno di notte.
RITZ: Delitto al ristorante cinese.
PIOSSASCO
S. GIORGIO: E.T. l'extraterrestre.
S. AMBROGIO
AMBROSIANO: La ragazza di Trieste.
S. SICARIO
S. [illegible] Violentemente mia.
SESTRIERE
FRATEVE: Rambo.
SETTIMO
BECCARIS: E.T. l'extraterrestre.
GARIBALDI: Amici miei atto II.
VALPERGA
AMBRA: Storia di Piera.
VENARIA
SUPERCINEMA: In viaggio con papà.
DANTE: E.T. l'extraterrestre.

NILUS

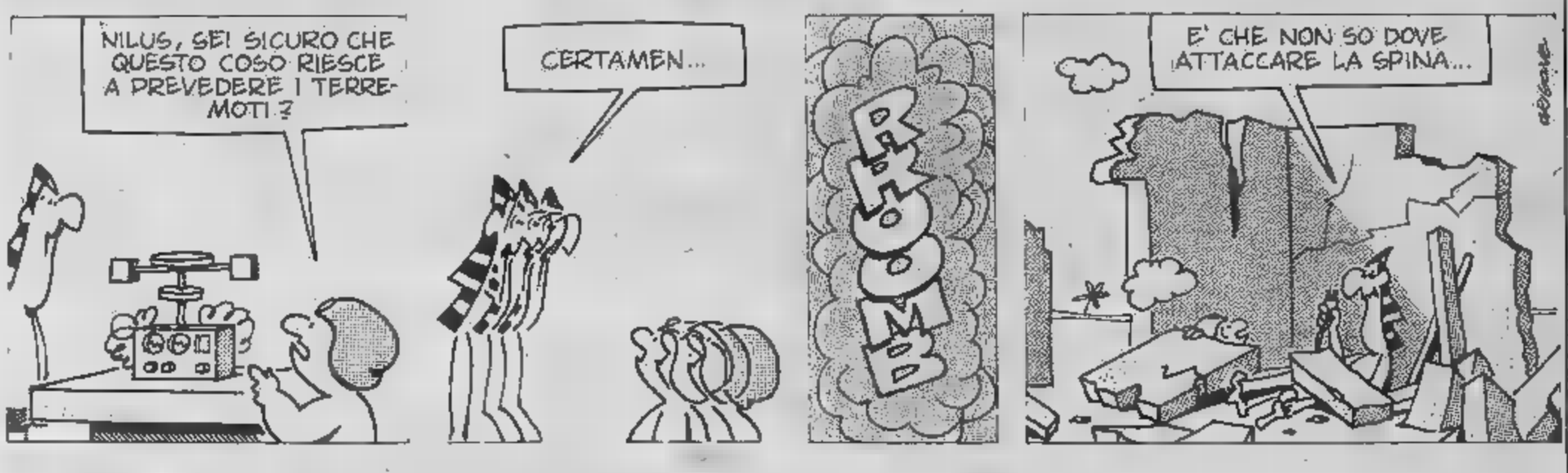

KOKY

Annunci Economici Facili

La Stampa offre un nuovo servizio:
gli annunci economici via filo.
Dettate il vostro annuncio a Publikompass
(011) 6502165. Riceverete l'indicazione
del costo e potrete comodamente effettuare
il pagamento presso il più vicino sportello
della Cassa di Risparmio di Torino
o dell'Istituto Bancario San Paolo di Torino.

Da questo momento
il vostro annuncio è in buone mani.

STAMPA SERA

Vendere, comprare, cercare, trovare. Basta telefonare!

OROSCOPO DELLA SETTIMANA di OLGA ZONCA

Gemelli, attenti a non strafare...

[illegible] (21 marzo-20 aprile)

Ancora colpi di fortuna per l'Ariete se non si lascia vincere [illegible] una improvvisa crisi di antisocialità e se non cade [illegible] un tetro pessimismo, di fronte ad un piccolo problema [illegible] risolvere. Belle novità per tutti e amicizie caratterizzate da fedeltà.

[illegible] (21 aprile-20 maggio)

Una storia sentimentale, che potrebbe [illegible] bellissima, mette in crisi i nati in aprile, perché in questa settimana non riescono [illegible] adattarsi alla vita di coppia. Pericolo di ambizioni compensatorie e utopistiche. Routine soddisfacente per i nati in maggio.

GEMELLI (21 maggio-20 giugno)

Come [illegible] solito, esiste il rischio [illegible] strafare. Il buon umore, le compagnie galvanizzanti non rappresentano [illegible] motivo sufficiente per dimenticare i principali impegni [illegible] per mettere in pericolo, [illegible] atteggiamenti superficiali, amore e lavoro.

[illegible] (21 giugno-22 luglio)

Settimana caratterizzata da ore piacevoli, anche [illegible] la tensione nervosa non si [illegible] ancora allentata. Amori sereni per i nati in giugno, soddisfazioni professionali per i nati in luglio.

LEONE (23 luglio-23 agosto)

[illegible] tutto va a gonfie vele per [illegible] Leone [illegible] agosto, il Leone di luglio rischia uno smacco nella sfera sentimentale: presuntuoso com'è, [illegible] sopporta che qualcuno gli cada immediatamente tra le braccia, quando lui decide di aprirle.

VERGINE (24 agosto-23 sett.)

Belle novità in amore, per i nati in agosto. Delusioni in molti campi per la Vergine di settembre, perché la realtà della vita non corrisponde alle sue fantasie morbose. Meglio affrontare i problemi con saggezza.

BILANCIA (24 sett.-23 ottobre)

I nati nel Segno più armonico dello Zodiaco perdono il vantato equilibrio, sono agitati e nervosi, si comportano [illegible] la proverbiale diplomazia e si fanno dei nemici. Inutile [illegible] propositi di vendetta, meglio stare calmi ed evitare [illegible] polemiche.

[illegible] (24 ottobre-23 nov.)

Rischio [illegible] [illegible] rottura definitiva in amore, per lo Scorpione di ottobre. D'altra parte, i nati nella prima decade devono, comunque sia, prepararsi ad accettare [illegible] rinuncia. Tutto bene, specialmente sul lavoro e nei rapporti sociali, per lo Scorpione di novembre.

[illegible] (24 nov.-22 dicembre)

Continua il periodo di agitazione produttiva, [illegible] possibili cambiamenti in ogni settore della vita. I più sensibili a questi influssi innovatori sono i nati negli ultimissimi giorni di novembre [illegible] nei primi di dicembre.

CAPRICORNO (23 dic.-20 gennaio)

Una bella storia d'amore potrebbe galvanizzare i nati in dicembre, perché il rapporto sentimentale viene approvato dal raziocinio. Per i nati in gennaio, la settimana è caratterizzata [illegible] serenità sul lavoro [illegible] in campo sociale. Ingiustificato, quindi, l'eventuale cattivo umore.

ACQUARIO (21 genn.-19 febbraio)

I nati in gennaio non [illegible] adattano alla vita di coppia e rischiano la rottura di un rapporto affettivo. [illegible] nati in febbraio [illegible] soddisfatti delle loro relazioni sociali e si sentono appagati da una settimana ricca di animazione.

PESCI (20 febbraio-20 marzo)

Continua [illegible] fortuna per i nati in febbraio che cambiano in meglio la loro esistenza, in tutte le sfaccettature. Pericolo di confusione mentale per i nati in marzo che rischiano [illegible] commettere errori di giudizio e di comportamento.

Influssi lunari

Se i Pianeti lenti (Plutone, Nettuno, Urano) possono influenzare [illegible] annate, se i Pianeti semi-lenti (Saturno e Giove) fanno sentire i loro influssi nell'arco di un mese, [illegible] i Pianeti veloci (Marte, Venere [illegible] Mercurio) agiscono nell'arco [illegible] una settimana o poco più, la capricciosa, velocissima Luna limita [illegible] [illegible] suggestione [illegible] poche ore, ma può spingere gli uomini ad azioni... appunto lunatiche. Vediamo dunque [illegible] sua collocazione nello Zodiaco, giorno per giorno e consideriamo [illegible] conseguenze.

SABATO 19 — La Luna transita da 19° in **Toro** [illegible] 2° in **Gemelli**: [illegible] sensibilità del **Toro** nato dopo il 9 Maggio reagisce a [illegible] sentimentali, quella dei **Gemelli** nati nei primi due giorni del Segno ascolta le sollecitazioni cerebrali e dialettiche. L'osservazione di un particolare apparentemente trascurabile dà modo alla **Vergine** nata dopo l'11 Settembre di ottenere risultati concreti; un momento di riflessione suggerisce al **Capricorno** nato dopo il 10 Gennaio una azione producente [illegible] lavoro. La **Bilancia** e l'**Acquario** nati nei primi due giorni del Segno perseguono [illegible] ottengono un piccolo successo sociale, in modo lucido e freddo. Malessere psichico per i nati tra l'11 e il 26 Novembre: lo **Scorpione** è angosciato, il **Sagittario** depresso e irrequieto.

DOMENICA 20 — La Luna transita da 2° a 16° in **Gemelli**: i nati tra il 23 Maggio e il 6 Giugno hanno [illegible] meglio su di un rivale in amore, il desiderio di affermazione della **Bilancia** nata tra il 26 Settembre e l'8 Ottobre viene soddisfatto per mezzo del fascino personale; il bisogno [illegible] successo [illegible] dell'**Acquario** nato tra il [illegible] Gennaio e il 6 Febbraio viene accontentato con l'abilità al saggio compromesso. Una prodigalità fuori luogo, atta soltanto a sbalordire, caratterizza la giornata del **Sagittario** nato tra il 26 Novembre e l'8 Dicembre. I **Pesci** nati tra il 22 Febbraio e il 7 Marzo danno la caccia ai fantasmi [illegible] la **Vergine** nata tra il 26 Agosto e l'8 Settembre manca di calore umano.

LUNEDI' [illegible] — La Luna transita [illegible] [illegible] [illegible] 16° in poi. Sono dunque i **Gemelli** nati dopo il 6 Giugno ad [illegible] vittoriosi in amore. La [illegible] nata dopo l'8 Settembre è raffinata e coerente nei suoi rapporti sentimentali; l'**Acquario** nato dopo il 6 Febbraio [illegible] [illegible] sottile fascino intellettuale. Il **Sagittario** nato dopo l'8 Dicembre manca di autocontrollo e [illegible] conta bugie [illegible] buona fede; i **Pesci** nati dopo il 7 Marzo disperdono le loro energie in falsi romanticismi; la **Vergine** nata dopo l'8 Settembre vive di [illegible] fisse.

MARTEDI' 22 — La Luna transita in **Cancro** fino [illegible] 14°: i nati prima del 6 Luglio sono romantici senza essere sdolcinati [illegible] esercitano un positivo influsso sul partner. Lo **Scorpione** nato prima del 6 Novembre è appassionato [illegible] [illegible] ossessivo e affascina qualcuno; i **Pesci** nati prima del 5 Marzo uniscono all'intuizione una inconsueta logica e fanno centro. Il **Capricorno** nato prima del 5 Gennaio [illegible] [illegible] consueta costanza; l'**Ariete** nato prima del 4 Aprile trova difficoltà nei suoi contatti con il prossimo; la **Bilancia** nata prima del 6 Ottobre è impaziente e polemica.

MERCOLEDI' 23 — La Luna transita in **Cancro** da 14° a 28°: sono i nati dopo il 6 Luglio [illegible] essere euforici [illegible] in stato di grazia per un felice rapporto sentimentale. Lo **Scorpione** nato dopo il 6 Novembre agisce con molto equilibrio interiore e affascina gli amici; i **Pesci** nati dopo il 5 Marzo sfoderano una buona dose di umorismo e divertono chi [illegible] avvicina. Il **Capricorno** nato dopo il 5 Gennaio mette dei freni emotivi [illegible] suoi impulsi; l'**Ariete** nato dopo il 4 Aprile [illegible] incoerente [illegible] [illegible] di scrupoli; la **Bilancia** [illegible] dopo [illegible] [illegible] Ottobre [illegible] riesce a soddisfare [illegible] [illegible] desiderio [illegible] intesa con il prossimo.

GIOVEDI' 24 — La Luna transita [illegible] 28° [illegible] **Cancro** a 12° in **Leone**. I più euforici dello Zodiaco sono i nati tra il 20 Luglio [illegible] il [illegible] Agosto: il **Cancro** vive in [illegible] dolce armonia di sentimenti [illegible] [illegible] pensieri, il **Leone** gode di un perfetto equilibrio tra esigenze psichiche [illegible] necessità pratiche. **Scorpione** [illegible] [illegible] nati negli ultimi due giorni [illegible] Segno, sono sensibili a modo loro, il primo in maniera passionale, il secondo [illegible] intuitiva comprensione. Il **Sagittario** nato prima [illegible] 4 Dicembre ha [illegible] idea brillante che risolve un problema; [illegible] [illegible] prima [illegible] 2

La Luna dice che...

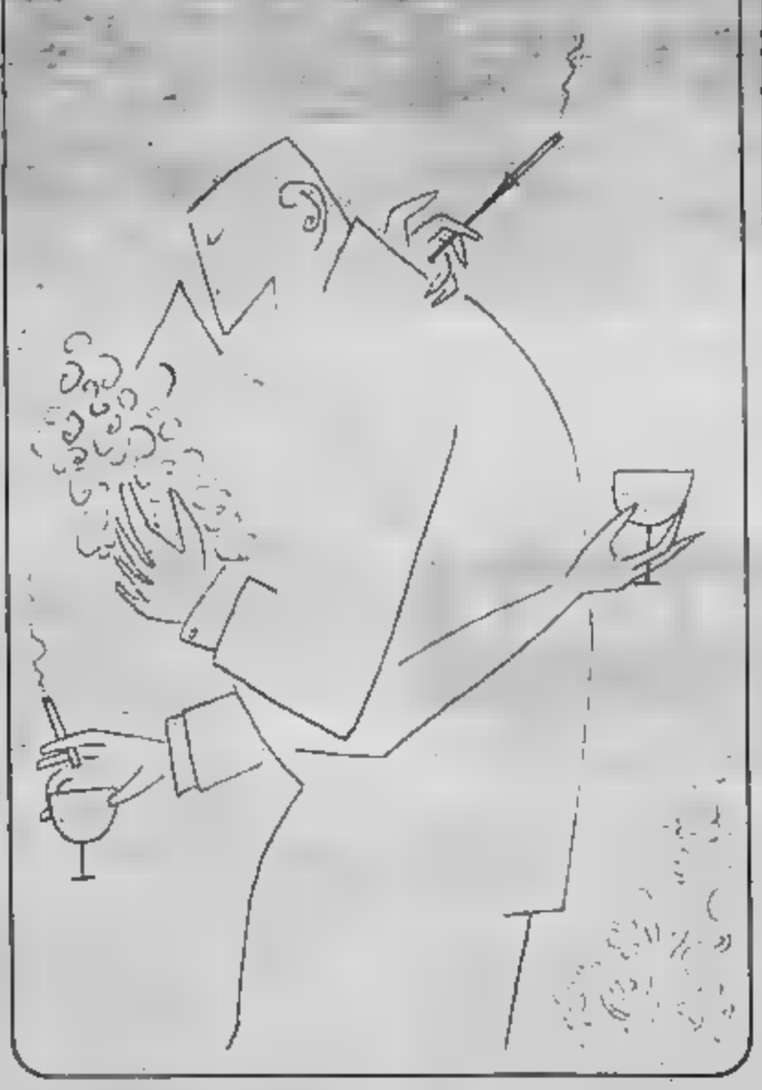

Aprile agisce in modo coerente e risoluto ad un tempo e ottie[illegible] [illegible] [illegible] personale. Piccole, improvvise sfortune innervosiscono il **Capricorno** [illegible] negli ultimi due giorni del Segno e indispongono l'**Acquario** nato tra il 21 Gennaio e il [illegible] Febbraio.

[illegible] **25** — La Luna transita da 12° [illegible] 27° in **Leone**: uno stimolo tanto superficiale quanto vistoso sollecita [illegible] sensibilità dei nati [illegible] il 4 e il 20 Agosto, inducendoli ad un gesto di prestigio. La risolutezza e il temperamento facilitano la riuscita del **Sagittario** nato tra [illegible] 4 e [illegible] 19 Dicembre; il temperamento vivace e sicuro attira il successo [illegible] nato tra il 2 e il 17 Aprile. La distrazione [illegible] la [illegible] di logica nuocciono all'**Acquario** nato tra il [illegible] [illegible] il 16 Febbraio. I nati tra il [illegible] e il 17 Maggio e i nati tra il [illegible] e [illegible] 20 Novembre competono in possessività e gelosia: [illegible] **Toro** rumina vendette, lo **Scorpione** esplode in scenate.

Il segno favorito

Se nella scorsa settimana abbiamo parlato di fortune sentimentali per il **Leone**, nei prossimi giorni [illegible] [illegible] potrebbe riguardare ogni altra sfera della vita. [illegible] ben vero che i nati [illegible] luglio potrebbero litigare con il partner che si comporta in modo troppo umile per i loro gusti, ma è altrettanto vero che il **Leone** si sentirà [illegible] una gran voglia [illegible] agire, [illegible] modo magnifico e magnanimo che preferisce. Andrà così incontro a sicuri [illegible] professionali e sociali, perché il ruolo scelto verrà interpretato magistralmente, con risolutezza e tempismo. Il temperamento vivace e [illegible] favorirà ottimi rapporti con tutti [illegible] gratificazioni a non finire. I più soddisfatti sembrano essere i nati nei primi tre e negli ultimi tre giorni di Agosto, perché i cambiamenti in meglio [illegible] più plateali. Qualche ostacolo alla riuscita potrebbero incontrarlo i nati in Luglio che devono reagire al pessimismo.

Il segno in difficoltà

Le Stelle non aiutano, in settimana, lo **Scorpione** di Ottobre, cui tutto sembra andare storto. Così il nostro Personaggio, solitamente vulcanico e ricco [illegible] forza morale, [illegible] [illegible] ripiegarsi su se stesso, chiuso in [illegible] crisi di pessimismo. Se la colpa [illegible] di **Saturno**, vogliamo ricordare che il Pianeta delle restrizioni spazza [illegible] [illegible] cose già logore, [illegible] consente di conservare, con [illegible] pazienza e con la tenacia, i valori in cui si crede. Non si crogioli, dunque, lo **Scorpione** di Ottobre nel suo masochismo, [illegible] [illegible] butti allo sbaraglio, lasciandosi guidare dal temperamento vincente. In amore, [illegible] dia peso alle incomprensioni e aspetti tempi più favorevoli per decidere se vuol troncare — [illegible] meno — la relazione: in una parola, temporeggi. In campo professionale e sociale eviti di strafare, vinca [illegible] tendenze distruttrici e cerchi di rimandare quello che non è urgente. Affronti ciò che [illegible] con la serietà e il coraggio che non gli [illegible] certo e uscirà indenne [illegible] periodo grigio, vincendo, con il libero arbitrio, anche gli influssi negativi delle Stelle.

Consigli

AMORE — Con **Venere** nella prima decade, il **Toro** di Aprile dovrebbe vivere [illegible] momento magico [illegible] dimenticare [illegible] preoccupazioni che affliggono soprattutto i nati intorno al giorno 23. La donna-**Toro**, che generalmente detesta il semplice flirt, dovrebbe lasciarsi corteggiare senza troppi calcoli, dimenticando il tipico complesso [illegible] inferiorità [illegible] dedicando le sue doti di perfetta padrona di casa a chi dimostra interesse per lei. In questo modo, [illegible] settimana [illegible] rivelerà piacevolissima, mentre i rapporti setimentali potrebbero [illegible] trasformarsi [illegible] legami concreti. Il maschio **Toro**, geloso [illegible] possessivo quanto la femmina, sopporti che [illegible] partner [illegible] più spiritosa [illegible] lui e provi a prendere l'esistenza a due allegramente, godendosi la gioia che [illegible] vita può offrirgli, [illegible] [illegible] Con questo comportamento, potrebbe davvero nascere una [illegible] unione. Se poi [illegible] [illegible] legame non [illegible] rivelerà duraturo, non è il caso di farne un dramma: il rapporto può rappresentare una utilissima quanto piacevole boccata [illegible] ossigeno.

LAVORO — Entro il prossimo giovedì, il [illegible] di Luglio dovrebbe portare [illegible] termine le cose lasciate in sospeso [illegible] attività, incontrare persone che potrebbero essergli utili e concludere ogni [illegible] incompiuta, visto che nei primi giorni della settimana **Mercurio** è ancora positivo e offre un valido aiuto nella sfera sociale-professionale. In quanto al [illegible] di Giugno, [illegible] ha bisogno di agire in fretta: la protezione di [illegible] [illegible] a lunga scadenza [illegible] consente consolidamenti futuri, importanti in ogni campo [illegible] vita. A tutti, però, un consiglio: occorre tenere a [illegible] la tensione nervosa, evitare i repentini cambiamenti [illegible] [illegible] e soprattutto lasciar perdere i musi lunghi con il partner visto che l'amore si rivela sereno [illegible] senza scosse. Con un comportamento attivo e allegro, [illegible] settimana è producente per ogni nato [illegible] Segno [illegible] sono previste [illegible] ore molto felici, in compagnia di persone congeniali.

Tornei Partite Curiosità GLI SCACCHI

Pezzuto

- Analizziamo un classico attacco all'arrocco
- Torna il Campionato delle «superiori»
- Parliamo di un nuovo talento: Spartaco Sarno

Il Bianco vince con... 13 mosse di Donna

La [illegible] dell'arrocco rappresenta uno [illegible] principali temi [illegible] gioco presenti nelle partite di torneo. Anche [illegible] principiante [illegible] in grado di cogliere quando l'avversario si trova [illegible] i pezzi sviluppati in modo tale [illegible] poter offrire [illegible] [illegible] [illegible] loro monarca. Il punto cruciale è [illegible] [illegible]lti non riescono a sfruttare correttamente tale debolezza. Vediamo perciò insieme [illegible] si può agire.

Agzamov-Delban (Unione Sovietica 1982) [illegible] Ovest-Indiana: 1. d4, Cf6 2. c4, e6 3. Cf3, b6 4. a3, Ab7 [illegible]. Cc3, d5 *(dopo 5. ..., Ce4 6. Cxe4, [illegible] 7. e3, Ae7 8. Ad3, Axd3 9. Dxd3, d5 10. e4, 0-0 11. 0-0, dxe4 12. Dxe4, Cd7 13. Dc6, [illegible] 14 b4 [illegible] Af4, il Bianco ha un leggero vantaggio)* 6. cxd5, Cxd5 7. e3 *(ugualmente giocabili sono 7. Da4+ [illegible] 7. Dc2)*, Ae7 [illegible] Ab5+, c6 9. Ad3, 0-0 *(contro Kasparov Tukmakov ha recentemente giocato 9. ..., CxC3 10. bxc3, c5 11. 0-0, Cc6 12. Ab2, 0-0 13. De2, Tc8)* 10. Dc2 *(costringendo il Nero a spingere in h6)*, h6 *(è chiaro che a 10. ..., [illegible] sarebbe seguita 11. h4)* 11. e4, Cxc3 12. bxc3, c5 13. 0-0, [illegible] 14. Ab2 *(giustamente il Bianco piazza l'AD in b2, puntato contro l'arrocco nero, trascurando il controgioco dell'avversario sull'ala [illegible] Donna)*, a6 15. Tad1, cxd4 16. cxd4, [illegible] 17. De2 *(il posto della D ora è sull'ala di Re)*, Te8 18. De3, Af8 19. Df4, Tc8 20. h4, Ca5 21. d5, exd5 *(non si può giocare 21. ..., Cc4 per 22. dxe6)* 22. exd5, Cc4 *(dopo 22. ..., Axd5 il Bianco minaccia 23. Ce5 seguita da 24. Cxf7, [illegible] Df5 o 24. Ae4)* 23. Aa1, Tc5 24. Df5, g6 25. Dg4, h5 *(se 25. ..., Ag7 26. Axg7, Rxg7 27. Dd4+ e 28. Dxc5)* 26. Dd4, [illegible] *(muovendo solo [illegible] Donna il Bianco ha costretto il N. ad avanzare i tre pedoni dell'arrocco. Il suo attacco entra [illegible] nella fase decisiva)* 27. Df4, Txd5 28. Dg3 *(se 28. Axf6, Dd6!)*, g5 29. hxg5, fxg5 30. Axc4, bxc4 31. Txd5, Dxd5 32. Cxg5, [illegible] 33. Df4, [illegible] [illegible]. Dg3, Dd3 35. Cf3, Rh7 36. Df4, Ad5 *(se 36. ..., Dg6 37. Cg5+, Rg8 [illegible] Dxc4+ o 37. ..., Rh6 38. Ce4+, Rh7 39. Cf6+)* 37. Cg5+, Rg8 38. Df8, Il Nero abbandona. La minaccia 39. Dh8 è imparabile.

Scrivete a:
Stampa Sera, rubrica «Gli [illegible]chi» - via Marenco 32 - Torino

Trampolino per tutti i «big» di domani

Dopo un'assenza [illegible] alcuni anni, torna finalmente il Torneo delle scuole [illegible] superiori, [illegible] manifestazione che in passato portò [illegible] ribalta i più forti giocatori torinesi. La conseguenza più evidente di quest'as[illegible] [illegible] stata il diminuire di nuovi talenti scacchistici e [illegible] conseguente crisi del [illegible] tore giovanile.

La gara, organizzata [illegible] Società Scacchistica sotto gli auspici del provveditorato agli studi, [illegible] riservata [illegible] squadre [illegible] 3 giocatori più [illegible] riserva (facoltativa); ogni istituto può [illegible] rappresentato da più squadre. [illegible] calendario di gioco: venerdì 15 aprile (ore 15) 1° turno; [illegible] aprile 2° turno; [illegible] aprile 3° turno; [illegible] maggio 4° turno; 13 maggio 5° turno e premiazione. Il tempo di riflessione è [illegible] in 1h 45' per [illegible] prime 40 mosse più 15 minuti ciascuno per terminare la partita. Le iscrizioni devono pervenire alla Società Scacchistica (via Galliari 6) entro martedì 13. A tutti i partecipanti verrà [illegible] in omaggio l'iscrizione alla S.S.T.

Nel riportare le date [illegible] semilampo inseriti [illegible] nuovo Grand Prix, sabato [illegible], ho commesso un errore: il «Trofeo Città di Carmagnola» si svolgerà nei giorni 22 [illegible] 24 maggio mentre invece [illegible] Campionato provinciale semilampo [illegible] disputerà il 29 e 30 settembre [illegible] farà parte delle manifestazioni [illegible] «Settembre Carmagnolese».

Un candidato che è maestro a [illegible] anni

La vittoria [illegible] diciottenne Spartaco Sarno al torneo internazionale di prima classe di Genova [illegible] [illegible] conseguente promozione [illegible] candidato maestro [illegible] l'ulteriore conferma del valore [illegible] questo giovanissimo giocatore, dotato [illegible] uno stile aggressivo e fantasioso. A Genova, Sarno ha vinto tutte [illegible] partite giocate. Osserviamolo nella seguente Ovest - Indiana in [illegible] [illegible] [illegible] scardinare, con tecnica sicura, la difesa avversaria.

Sarno - Rodella: 1. d4, Cf6 2. c4, e6 3. Cf3, b6 4. g3, Ab7 5. Ag2, c5 6. D5, exd5 7. Ch4, Ae7 8. exd5, d6 9. Cc3, 0-0 10. 0-0, Te8 11. Cf5, Af8 12. e4, Cbd7 (secondo un'analisi [illegible] da P. Lionetti il Nero doveva giocare Ca6 per portarlo poi [illegible] c7 [illegible] far poi seguire le spinte a6 [illegible] b5) 13. Tfe1, [illegible] 14. a4, Ce5 15. Ce3, Dd7 16. f4, Cg6 17. Cc4, Dc7 18. e5 (la [illegible] che permette al Bianco di ottenere una posizione strategicamente superiore), Cd7 (se 18. ..., dxe5 19. d6) 19. e6, fxe6 20. dxe6, Cf6 21. f5, Axg2 22. Rxg2, Ce5 [illegible] Cxe5, dxe5 24. Ag5, Tad8 25. Df3, Td4 26. Axf6, gxf6 27. Cd5, Dg7 [illegible] Tad1, Txd1 29. Txd1, Td8 30. Dd3, Rh8 31. Dxa6, Dg4 [illegible] Df1, De4+ 33. Df3, Dc2+ 34. Rh3, De4 35. Cc3, De8 [illegible] Txd8, Dxd8 37. Dd5, De8 38. g4, h5? 39. g5, fxg5 40. De5+, Il Nero abbandona.

Sicuramente Sarno, [illegible] con lui altri giovani promettenti della Scacchistica Torinese, già nel prossimo campionato assoluto e, a giugno, [illegible] Festival internazionale faranno parlare di sé.

La partita

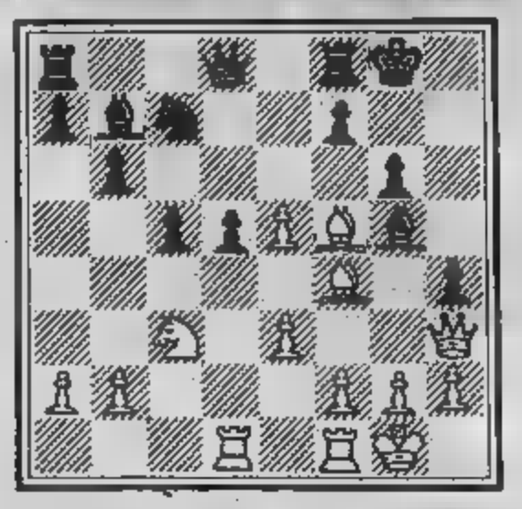

Ci occupiamo quest'oggi del match [illegible] selezione al campionato mondiale che calamitano l'attenzione degli appassionati di tutto il mondo. [illegible] Welden, in Austria, si [illegible] [illegible] poco iniziato l'incontro tra il sovietico Smyslov ed [illegible] tedesco occidentale Hübner; in Germania, e per l'esattezza a Bad Kissingen, [illegible] [illegible] marzo prenderà il via quello [illegible] [illegible] vicecampione del mondo Korchnoy e l'ungherese Portisch. Rimane da fissare la data di inizio del match tra l'ungherese Ribli ed il filippino Torre, per [illegible] quale si sono fatte avanti le Filippine come Paese ospitante. In [illegible] avanzata, [illegible] Mosca, l'incontro Kasparov - Beljavsky: dopo 6 partite il punteggio [illegible] di 3,5 a 2,5 in favore di Kasparov. Riportiamo l'interessante posizione della 5ª partita vinta da Kasparov coi Bianchi. Tocca mu[illegible] al Bianco: 21. Ce4, Axf4 22. exf4, gxf5 23. Dxf5, dxe4 24. Dg4+, Rh7 25. Txd8, Tfxd8 26. Dxh4+, Rg8 27. De7, e3 28. Te1, exf2+ 29. Rxf2, Td2+ [illegible] Te2, Txe2 ed il Nero abbandona dopo poche mosse.

NOTIZIE FLASH

Il calendario delle manifestazioni cittadi[illegible] propone venerdì prossimo (ore 20,30) l'inizio [illegible] Campionato Torinese Assoluto, [illegible] gara di più alto contenuto tecnico con [illegible] presenza dei giocatori di categoria magistrale più i primi cinque classificati del Tori[illegible] Open, conclusosi lunedì [illegible] la vittoria del giovane Cerutti.

Questa la classifica finale:

Punti 7,5: Cerutti.
[illegible] **7:** Giorda.
[illegible] **6,5:** Settis.
[illegible] [illegible] Di Donna, Di Giugno, Coha, Sarno, Rolfo, Manzardo, Gazzlero, Pozzi.

Punti 5,5: [illegible] Giorgis, Mandosio, Burlando (primo dei Juniores), Orgera R., Balduino.

Punti 5: Cottone, Barbasio, Marvin, Ponte, Risso, Coqueraut J., Taiamo, Mo, Aglietti, Boccalatte, Saracco, Zotto.

[illegible] Il prossimo campionato italiano [illegible] futo «semilampo» [illegible] svolgerà a S. Giorgio [illegible] Legnano nei giorni 24 e [illegible] aprile prossimi. I partecipanti dovranno giocare 13 turni, secondo il metodo italo-svizzero (il sorteggio sarà effettuato elettronicamente). Inizio domenica 24 [illegible] ore 14,30. Le iscrizioni dovranno pervenire entro venerdì [illegible] (dalle ore 20 alle 24) al numero 0331 / 402.194. Quota di iscrizione lire 10.000.

- E' in [illegible] il torneo open [illegible] *Rivalta*, [illegible] [illegible] partecipazione [illegible] 74 giocatori. Sono in [illegible] alla classifica provvisoria [illegible] gara, che si svolge presso il nuovo Municipio il martedì sera, Ferrero e Liffredo, seguiti da Femia, Bigando, Beltramo G. [illegible] Colombo.
- A *Piossasco*, [illegible] centro sociale [illegible] villa Alfano, tutti i martedì dalle ore 17 alle 19, il Comune promuove attività scacchistiche per ragazzi, in preparazione [illegible] campionato giovanile under 18.

PARLIAMO DI BRIDGE

di [illegible]

Questa settimana bridgistica è stata animata da [illegible] importanti tornei che hanno visto impegnati giocatori di tutte [illegible] categorie.

Iniziamo [illegible] [illegible] **Campionato Torinese a Coppie** che [illegible] disputa al Circolo [illegible] Bridge [illegible] via Santa Maria dove si sono concluse le eliminatorie [illegible] Gruppo C (giocatori non classificati). Nella prima seduta [illegible] sono piazzati [illegible] primo posto Novara e Vercellino, mentre, in seconda seduta, hanno vinto Pasini-Consiglio.

Ecco la classifica fino [illegible] decimo posto:

1. Pasini-Consiglio; 2. Guzzo-Berzero; 3. Baraldi-Tovo; 4. Facciano-Panero; 5. Beretta-Sandri; 6. Zago-Pezzana; 7. Novara-Vercellino; 8. Rosati-Soave; [illegible]. Prono-Casulli; 10. De Simone-Trojano.

Oltre alle suddette, altre 14 coppie — per [illegible] totale, quindi, di 24 — delle 50 partecipanti si sono qualificate per [illegible] turno successivo. Le semifinali [illegible] Gruppo C sono appena terminate presso il Circolo Ufficiali e [illegible] settimana prossima daremo i risultati.

Al Green Park di Gruere [illegible] invece in corso [illegible] semifinali del Gruppo B (3ª Fiori, Quadri, Cuori).

Passiamo al **Torneo Regionale [illegible] Casale,** un classico [illegible] tornei piemontesi a coppie, che si è svolto presso la Sala Tartara del Mercato Pavia con il patrocinio del Comune e dell'Ente Manifestazioni Casale.

Delle 92 coppie partecipanti si sono classificate ai primi tre posti rispettivamente Brizio-Dardanelli (Cuneo); Buscaglia-Turco (Novara) e Rivera-Rivera (Vigevano).

La rappresentanza torinese, forte di numerosi giocatori, si è aggiudicata il 7° posto con Pietri-Rebora [illegible] il 9° con Bollea-Corazza.

L'appuntamento più importante [illegible] però a Roma, con [illegible] **VI Trofeo Intercontinentale Assicurazioni,** conclusosi nei saloni dell'Hotel Hilton domenica scorsa. La manifestazione, un torneo internazionale [illegible] squadre, vede ogni [illegible] presenti teams [illegible] [illegible] Europa. A questa VI edizione hanno partecipato 216 squadre, un lieve calo rispetto alle 255 dell'anno [illegible]

[illegible] vinto per la seconda volta consecutiva la squadra capitanata da Camillo Pabis Ticci (il quale ebbe parte di protagonista nelle gesta del nostro Blue Team ai campionati del mondo) sconfiggendo all'ultimo turno la squadra [illegible] Spotorno, com'era — curiosamente — già avvenuto l'anno scorso.

Il team Modiano (di Trieste), formato [illegible] [illegible] Sario-Zenari e dai torinesi Vivaldi-Pittalà, si è aggiudicato il secondo posto. Nelle prime posizioni la squadra Lavazza [illegible] Torino.

Per Pittalà il Trofeo di Roma ha segnato il rientro agonistico dopo un lungo periodo di [illegible] dalle competizioni, [illegible] è proprio di Vivaldi-Pittalà la smazzata che vi proponiamo oggi.

Contratto 4 picche

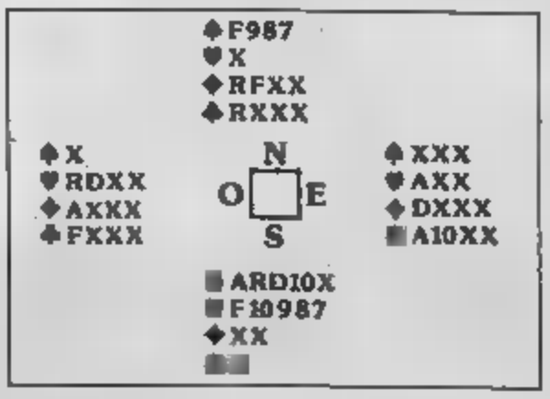

L'attacco è giunto [illegible] Ovest che ha giocato [illegible] cartina di fiori sulla quale Vivaldi ha passato una cartina del morto [illegible] Est l'Asso, rinviando atout preso dall'Asso di Sud che ha intavolato una piccola quadri: Ovest è stato basso [illegible] il Re di Sud ha fatto la [illegible] (passando il Fante il contratto sarebbe [illegible] irrimediabilmente perso). Sul Re [illegible] fiori Vivaldi ha deposto la quadri perdente della mano, giocando poi cuori per l'Asso di [illegible] che rinvia atout. Preso con il Re, Antonio [illegible] presentato il Fante di cuori ed essendo Ovest stato basso, ha scartato [illegible] fiori [illegible] morto, incassando poi altre cinque prese a tagli incrociati.

Notate [illegible] Vivaldi avrebbe fatto ugualmente la [illegible] [illegible] Ovest avesse messo l'Asso [illegible] quadri alla terza presa, rinviando fiori per il meglio: cartina [illegible] fiori dal morto e taglio di Re [illegible] picche; poi Fante [illegible] cuori per l'Asso di Est che potrebbe ancora rinviare atout. In questo [illegible] il [illegible] del morto farebbe la presa [illegible] [illegible] piccola fiori per il taglio [illegible] Donna di picche. Adesso piccola quadri per il Re di Sud e quadri da Sud per il taglio di 10 di picche restando con:

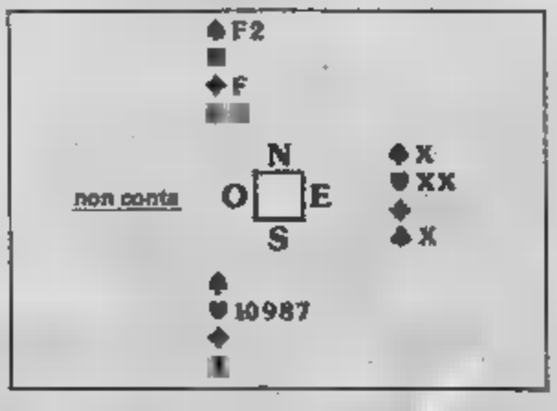

A questo punto basta tagliare una [illegible] [illegible] cuori con il 2 di picche del morto, battere l'ultima atout [illegible] [illegible] il Fante di quadri [illegible] [illegible] Re di fiori.

Scrivete a:
Stampa Sera, rubrica «Parliamo di Bridge»
[illegible] Marenco 32 - Torino

Le indicazioni che giungono dal Pitti Donna a Firenze

Gatti, tigri e leopardi... invadono il prêt-à-porter

FIRENZE — Il prêt-à-porter italiano è già entrato nell'inverno 1984 delineando l'immagine femminile alla luce della grande anteprima «Pitti Donna» allestita dal Centro Moda di Firenze.

A questa prestigiosa [illegible] stra-mercato, che da oltre vent'anni promuove la commercializzazione della moda italiana [illegible] nel mondo, hanno partecipato 332 aziende ultraqualificate [illegible] altrettante collezioni articolate tra i vari settori dell'abbigliamento: da quello sportivo a classico, dalla maglieria ai capi in pelle agli accessori.

Per la prima volta la rassegna fiorentina ha esperimentato un netto anticipo di data [illegible] ha provocato disaccordi tra [illegible] espositori mentre ha disorientato [illegible] operatori [illegible] mici. Lo spettacolo del nostro prêt-à-porter notoriamente programmato in due tempi ed in [illegible] città, Firenze e Milano, dovrebbe almeno evitare intervalli prolungati ravvicinando al massimo la manifestazione fiorentina e quelle milanesi (Modit, Milanovendemoda e «Grandi Firme») [illegible] permettere ai buyers di avere una visione quasi simultanea e completa della moda italiana [illegible] costringerli a impiegare tempo e denaro in costosi bivaccamenti tra un episodio e l'altro.

Queste le opinioni espresse [illegible] compratori italiani [illegible] ri circa la nuova razionalizzazione [illegible] date dei saloni dell'abbigliamento. In tema di moda invece hanno manifestato giudizi [illegible] gratificanti concretizzandoli negli acquisti che tutto sommato hanno rialzato il morale [illegible] produttori [illegible] a sollevare le sorti [illegible] nostro export.

[illegible] collezioni esposte emerge uno stile improntato decisamente sul classico rinverdito da quel tocco magico della fantasia tipicamente nostrana sostenuta dal raffinato [illegible] pittorico per il colore e dalla perfetta tecnica [illegible] lavorazione. L'ispiratrice della nuova moda invernale è indubbiamente [illegible] donna [illegible] impegni di lavoro e con qualche desiderio di evasione nel tempo libero. E' ripresa dunque in seria considerazione la sobria linea dei pratici cappottoni sportivi, piuttosto ampi e lunghi con spalle grandi, arrotondate e ben strutturate. Bellissimi quelli di Gucci in morbida lana Principe di Galles ed a scacchi giganti.

Tailleurs e due pezzi divagano sulle giacche di proporzioni, lunghezze e cadenze diverse ed altrettanta [illegible] dei volumi si riscontra nelle sottane. Gonne corte e strette oppure lunghe e polpaccio con alti spacchi mettono sem-

pre le gambe in vista per [illegible] escludere un certo sex appeal [illegible] indica Polvere [illegible] mo[illegible] [illegible] collezione lineare priva di elementi superflui nelle tonalità della terra bruciata [illegible] cui brillano il blu [illegible] e il rosso vinaccia; i grigi chiari e scuri.

In un clima di seduzione e femminilità appare di donna di Lips che si muove dentro tessuti morbidi e leggeri ancorati in vita o sui fianchi da splendide cinture a personalizzare abiti e chimono a pipistrello, volutamente semplici che privilegiano lunghezze oscillanti [illegible] il polpaccio e [illegible] caviglia. Tanta severità di linea e lunghezze è interrotta dagli spacchi arditissimi sovente modellati dalle abbottonature. Sexy o [illegible] questa sofisticata creatura? Tutto dipende [illegible] quanti bottoni [illegible] lasciano aperti.

Pancaldi tende a percorrere il filone della funzionalità necessaria al modo di vivere del nostro tempo [illegible] vi aggiunge [illegible] quid di glamour da star Anni Cinquanta. Moltissimi i tailleurs [illegible] [illegible] intarsiato col velluto pettinato nei colori [illegible] del glassé e dei grigiati. Aria di campagna nei completi di velluto a [illegible] coste abbi[illegible] alle camicette di lana scozzese. Per le più eleganti la stilista Titta Porta suggerisce giacche smoking o tipo ti[illegible] su sottane cortissime al[illegible] a quelle decisamente lunghe negli accostamenti bianco e nero.

Le collezioni igi e [illegible] per esaudire i [illegible] di viaggi, di avventure senza compromettere le esigenze [illegible] praticità. Elementi che rispecchiano nei modelli giocati su ampiezze e morbidezze cui non sono [illegible] e suggestioni che l'Oriente di Marco Polo ha richiamato e riproposto. Interessanti gli accostamenti della pelle al tessuto a rinnovare i giacconi coordinabili [illegible] e pantaloni che alle sottane. La pelle «strappata» si posiziona sulle giacche e rivelare un effetto «finto-povero» [illegible] ancora un'idea in più spicca nella pelle intrecciata a canestro.

Rappresentativi i confortevoli blouson e i giubbotti gran sport di [illegible] individuabili [illegible] lin[illegible] Maureen firmata dallo stilista Giorgio Castelli caratterizzati dal mixage [illegible] filati e «punti» diversi e dalle fo[illegible] in raso trapuntato [illegible] anche in [illegible] coloratissima. Esaltate [illegible] ricami, ingentiliti dagli inserti di tulle le favolose bluse da sera in tricot bianco e nero: due colori che faranno la parte [illegible] leone nelle future stagioni fredde.

Gatti, tigri, leopardi hanno prestato il loro manto maculato ai morbidi, molleggianti pulls, [illegible] tuniche, ai pantaloni (diritti) realizzati [illegible] maglia [illegible] Ates. Blouson tigrati illuminati da un pulviscolo luminescente, [illegible] e tuniche tubolari con maniche a chimono aggrediti dai felini di vario genere conferiscono ad ogni modello una prepotente femminilità. Un pizzico di folk americano si gusta nei giovanili abiti in maglia nera sottolineati da volants e balze, da cinture-bustino e vivaci rigature orizzontali: [illegible] [illegible] di omaggio alla vecchia America da parte [illegible] [illegible] recentemente sbarcato [illegible] la [illegible] produzione e New York.

Incredibile il successo degli [illegible] e [illegible] due pezzi in Jersey stampato di Liolà, industria che fattura 40 miliardi l'anno e tiene d'occhio le esigenze [illegible] mercato non [illegible] [illegible] punto [illegible] vista stilistico [illegible] soprattutto [illegible] il profilo commerciale per cui pratica una politica [illegible] prezzi moderata. Il costo al consumatore [illegible] un modello è di 250 mila lire. «Una cifra — dice il titolare — che rappresenta il 30 per [illegible] dello stipendio [illegible] un'operaia».

Nella panoramica generale hanno [illegible] loro precisa collocazione i pantaloni di linea diritta, calibrati [illegible] volumi sui fianchi da arricciature, pieghi[illegible] minute sapientemente distribuite. Il concetto primario [illegible] praticità per i capi da giorno viene sovvertito nelle creazioni [illegible] [illegible] fantasiose, fastose accese dai bagliori intensi persino irritante dei lustrini. Non mancano i fascinanti, seducenti abiti [illegible] mallarda appena mossi da sinuosi drappeggi, con spacchi mozzafiato e scollature vertiginose. Circa i colori le preferenze segnalano l'accoppiamento bianco-nero; tanto nero un po' drammatico; [illegible] profusione [illegible] grigio; le immancabili tonalità boschive e terrose [illegible] esclusione delle colorature brillanti, forti quali rosso, bluette, giallo oltre alle sfumature crepuscolari e le tinte pastellate, opache e polverose. Insomma un coktail [illegible] colori [illegible] favorire le più ampie scelte.

Elsa Rossetti

- Per la prima volta la rassegna fiorentina ha sperimentato un anticipo sulla data di svolgimento che ha provocato proteste tra gli espositori e disorientamento fra gli operatori economici
- Dalle collezioni esposte emerge chiaramente una tendenza al classico rinverdito [illegible] un tocco di fantasia

PARLIAMO DI BRIDGE

Bridge nelle scuole, m[illegible]...

Il Provveditore agli [illegible] di Ferrara, prof. Giuseppe Inzerillo, indirizzava alla fine dell'anno scorso a tutti i presidi delle scuole [illegible] istruzione secondaria [illegible] 2° grado della provincia una circolare in cui «considerata la validità formativa del bridge» esprimeva il proprio nulla osta alla sua introduzione come materia complementare d'insegnamento.

L'iniziativa che doveva portare a tutto ciò [illegible] partita dall'Associazione Bridge [illegible] Ferrara che si diceva tra l'altro disposta a [illegible]nziare, oltre [illegible] nutrita équipe di istruttori, un discreto numero [illegible] milioni sufficienti al rimborso spese degli insegnanti e a una dotazione minima [illegible] attrezzature nonché agli oneri [illegible] [illegible]io. Il fondo, inoltre, avrebbe potuto essere gestito, a maggior garanzia e tranquillità, dallo stesso Provveditorato.

Non so [illegible] il dettato della circolare sia sta[illegible] o no disatteso, né se i corsi siano di fatto incominciati. Certo è che la proposta suscitò polemiche e critiche, soprattutto dal sindacato Cgil-scuola, anche perché — con un po' troppo ottimismo — nel documento in oggetto il bridge veniva considerato, oltre che «fatto formativo» anche «antidoto al grave pericolo della droga».

Iniziative [illegible] genere, pur se prese sull'on[illegible] dell'entusiasmo o se in vena [illegible] proseliti[illegible] sono però, a mio avviso, destinate a non dare il frutto sperato venendo a cadere [illegible] [illegible] realtà che [illegible] è preparata ad [illegible] glierle. Manca ancora in Italia quell'«educazione» bridgistica che si deve invece conseguire cercando di creare gradualmente, attraverso un'accorta divulgazione, un'immagine il più possibile «confidenziale» [illegible] bridge. Il fanatismo, anche se mosso [illegible] ragioni più che valide, può costituire [illegible] molti casi un'arma a doppio taglio.

Non nego che [illegible] l'Associazione [illegible] Ferrara indurre il Provveditore alla circolare possa essere [illegible] un [illegible] colpo, tuttavia non penso che politiche di tal fatta siano quelle vincenti, quelle che hanno portato Paesi [illegible] la [illegible] e gli [illegible] Uniti ad includere il bridge addirittura nei programmi universitari o a farlo beneficiare di sussidi governativi [illegible] avviene in Francia, Belgio

In Italia stiamo appena uscendo da [illegible] Medioevo, siamo vittime di paure e preconcetti ed è quindi inutile battersi per conseguimenti che sarebbero d'avanguardia [illegible] che rimarrebbero oasi nel deserto.

Abbiamo da affrontare principalmente due nemici, entrambi [illegible] agguerriti: il primo, che possiamo definire «pregiudizio [illegible] carta»; il secondo, che il bridge sia gioco d'élite. Per combattere il primo possiamo utilizzare gli [illegible] messi a disposizione dei giornali, per il secondo è richiesta [illegible] più attiva collaborazione della gente che dovrà [illegible] incitata a frequentare i Circoli, [illegible] e indispensabile fulcro per questo tipo di promozione, che dovranno [illegible] presentati per quello che veramente sono nella maggioranza: punto di dibattito, socializzante, d'incontro, accessibile a tutti.

Ma [illegible] ore in sospeso questo problema (su cui tornerò in occasione di una breve storia del Circolo [illegible] Bridge di Torino e dell'ambiente che lo anima) per passare ad alcune considerazioni sul primo «nemico», affermando innanzitutto: il bridge non è un gioco di carte, [illegible] [illegible] gioco che *ha la sfortuna* di richiedere l'impiego delle carte.

Per tradizione la carta [illegible] gioco viene, nella migliore [illegible] ipotesi, associata all'idea di azzardo, e che [illegible] presti per [illegible] natura a possibilità combinatorie affidate al [illegible] è inutile negare. Ma [illegible] è altrettanto che siano possibili giochi ingegnosissimi il cui esito è determinato dall'abilità. Senza dubbio [illegible] scacchi e scacchiera permettessero *anche* giochi di sorte oltre che lo sviluppo di quel tema strategico chiamato «partita [illegible] scacchi», avrebbero avuto molti più ostacoli sul loro cammino. Così se il bridge richiedesse materiale proprio [illegible] esclusivo (che so, invece [illegible] carte una serie di tessere dai particolari valori [illegible] addirittura tavolini dagli intarsi speciali) avrebbe ancora più proseliti. Cominciamo allora a pensarlo come gioco d'intuito e strategia, frequentiamo i Circoli, familiarizziamo con il contesto in cui [illegible] disciplina bridgistica [illegible] esprime.

Lasciamo perdere il bridge [illegible] scuola, andiamo piuttosto a scuola di bridge.

[illegible] [illegible]

Se volete trasformare il vostro balcone in una splendida

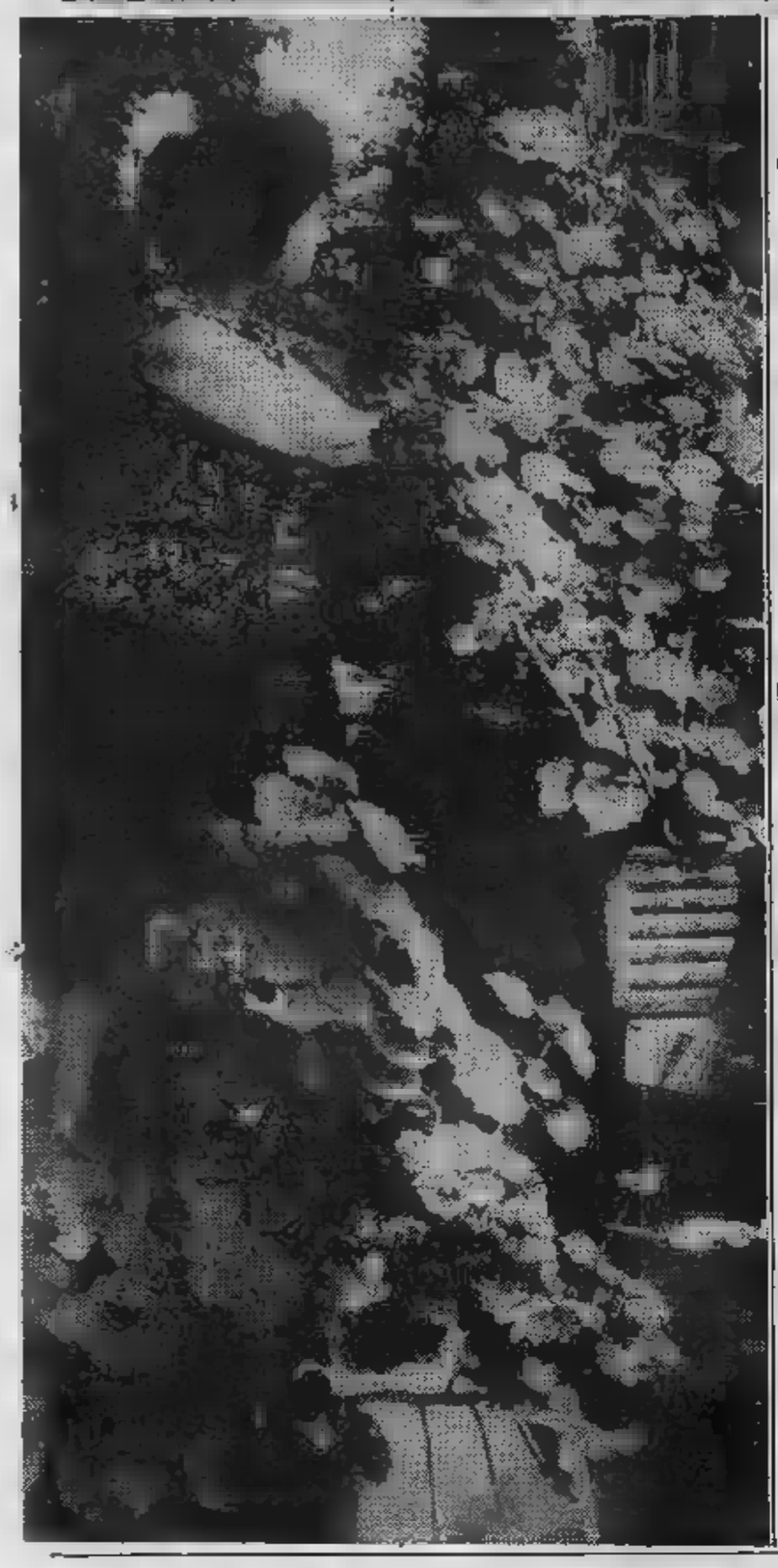

Fiori del terrazzo

- I consigli dell'esperto per il drenaggio: cocci di vaso e sassolini per il fondo, torba per consentire alle radici di vivere nell'umidità necessaria
- La scelta delle piante: gerani e rampicanti, viole, artemisia e verbena. Se avete angoli in ombra, optate per la begonia
- Il sostegno: dal semplice filo di ferro alle impalcature allungabili

Il **giardino** che fiorirà tra qualche settimana e poi durante l'estate al [illegible] Si sistemano vialetti e muricciuoli, grandi [illegible] per i terrazzi e [illegible] per i balconi, nel terreno soffice e ben concimato si mettono a dimora le piantine già pronte.

In questo articolo diamo alcuni consigli utili alle nostre lettrici che desiderano coltivare, in giardino o su balconi e terrazze, i fiori presentati [illegible] fotografie di queste pagine. Basterà [illegible] po' di buona volontà per appassionarsi a questo lavoro di giardinaggio domestico che, tra l'altro, è considerato dai medici [illegible] ottimo antidoto allo stress della [illegible] moderna.

IL DRENAGGIO — Iniziamo [illegible] con i consigli. La prima cosa da eseguire, prima di seminare o trapiantare le piantine, è l'operazione di drenaggio. **Prendete il** [illegible] **più decrepito** che avete sul balcone, **rompetelo** in tanti pezzi e **disponete almeno** [illegible] **cocci sul fondo** di **ogni vaso**, all'interno, in corrispondenza [illegible] buco di scolo. **Meglio** [illegible] **se potrete procurarvi anche** [illegible] **Nni** da mettere accanto ai cocci, [illegible] la funzione di trattenere la terra e il concime durante le abbondanti innaffiature estive. Sopra ai cocci e ai sassolini [illegible] **disporre**, inoltre, **uno strato di torba** [illegible] assicura una maggiore umidità alle radici (consiglio i pratici cubetti [illegible] Finnhumus).

Predisposto così il fondo, tutta la [illegible] **dovrà** [illegible] **re riempita** di **buona** [illegible] Il fioraio vi fornirà i pacchi già confezionati più [illegible] [illegible] vostre esigenze. [illegible] siete costretti ad adoperare [illegible] molto piccoli, consiglio di concimare [illegible] il terreno e [illegible] [illegible] maggiore quantità di torba.

[illegible] **delle piante** — Il secondo problema è quello di **scegliere** [illegible] **piante** da si[illegible] sul terrazzo, secondo se avete spazi in pieno sole o all'ombra. Al sole potete piantare, innanzitutto, il geranio che è [illegible] dubbio il re dei terrazzi e può [illegible] collocato in qualsiasi luogo (tranne la piena ombra), senza soffrire molto. Il **geranio** offre una grande quantità di specie e in questo periodo lo potrete trovare con [illegible] dal vostro floricoltore. Vi consiglio di acquistarne di molti colori differenti: rossi, bianchi e rosa. **Chiedete anche il tipo rampicante, quello a foglie colorate e il ricadente tipo** [illegible] **Il trapianto deve** [illegible] **eseguito** [illegible] perché le piantine non soffrano molto. **Per i primi giorni** bagnatele in abbondanza, poi regolarmente [illegible] palo [illegible] volte alla settimana. Ogni venti giorni concimate.

Oltre al geranio, consiglio qualche pianta di **anthirrium**, a bocca di leone (che troverete in molti colori), la gialla **artemisia**, qualche piantina di **viole**, la bellissima [illegible] e la **salvia**.

Tra i rampicanti da foglia[illegible] non dimenticatevi di sistemare sul vostro terrazzo un **bell'esemplare** di **ampelopsis o vite del Canada** che vi farà [illegible] tetto e riparerà dal [illegible] gli altri fiori più deboli. Riservate un posticino anche a tre rampicanti da fiore: la **lobelia blu** (che, piantata i primi di maggio, per tutta l'estate vi darà un'abbondante fioritura); la **petunia** (che suggerisco di scegliere tra le varietà doppie perché molto più resistenti); e il profumato **gelsomino**.

Per il terrazzo all'ombra ecco due piante adattissime. La regina dell'ombra è la **begonia**. La possiamo trovare in molte varietà di colori: rossa, bianca, arancione, rosa. I suoi fiori possono essere giganti o minuscoli e assomigliano in linea generale alle rose e alle [illegible] Iniziano la fioritura con la primavera per continuare sino ai primi freddi. Basterà bagnare moderatamente tutte le [illegible]. Oltre alla begonia, le [illegible]e, di cui esistono molti tipi: alcune rampicanti [illegible] hanno [illegible] effetto molto decorativo con il loro bellissimo fiore a calice, altre ricadenti che possono [illegible] piantate nelle cassettine ai bordi di balconi e finestre.

IL SOSTEGNO — Un altro piccolo problema è costituito dal sostegno su [illegible] fare arrampicare le piante. In qualche caso basterà tirare più volte, da un capo all'altro del terrazzino, [illegible] [illegible] di [illegible] (o quello plastificato che si usa [illegible] [illegible] per stendere la biancheria) e attorcigliarvi intorno il rampicante. Quest'ultimo, crescendo, produrrà delle piccole ventose e aderirà al fi[illegible] e al muro. **Per le superfici più ampie** si possono trovare **in commercio impalcature allungabili** e molto pratiche sia in legno [illegible] in ferro. [illegible] **di** [illegible] [illegible] **essere** [illegible] **al muro con ganci** speciali e allungate creando un berceau, oppure sistemate come divisorio tra un terrazzo e l'altro.

tecnamotor spa

ENGINES

MOTORI TECUMSEH

TRASMISSIONI PEERLESS

CENTRO DISTRIBUZIONE
MOTORI E RICAMBI
PIEMONTE - VALLE D'AOSTA - LIGURIA

ACTIS FRANCO
Via Lucento 126 - 10149 TORINO - Tel. (011) 29.04.53

tecnamotor. Via delle Cacce 99 - TORINO - Tel. (011) 34.20.02

questa la stagione per pensarci: ecco i suggerimenti

da coltivare subito

Se il terrazzo è molto esposto al vento, per difenderlo potrete disporre una rete queste impalcature nel punto più ventoso e **piantare nei vasi della robusta edera,** che in breve tempo vi riparerà con il suo spesso strato di foglie. **Invece avete bisogno di difendervi dagli sguardi** degli altri inquilini, **acquistate dal floricoltore un rotolo di canne** (se ne trovano due qualità: alto un metro e lungo cinque metri, alto metro e mezzo e lungo sino ai quindici metri) e con esso cintate tutto il vostro terrazzo, su cui potrete coltivare indisturbati le vostre piante. Questa protezione è anche molto indicata per chi ha l'abitudine di prendere il sole in città.

INNAFFIATURE — E' consigliabile al mattino o **al mattino prestissimo** (mai nelle ore calde). al mese. **E' indispensabile bagnare la molto** perché tenda a evaporare molto più in fretta che nei vasi posati sul suolo. **La regola generale comunque, s'inizia la nuova stagione, è di bagnare ogni due giorni le piante,** per ottenere più lunga fioritura.

I — Per l'acquisto dei vasi basta rivolgersi a un buon floricoltore attrezzato. Non avrete che l'imbarazzo della scelta. Ne esistono tutti i tipi: in terracotta, in legno, e in cemento. **Se possibile, scegliete i più grandi,** che, oltre a dare dei risultati maggiori nella coltivazione, garantiscono una migliore umidità al terreno.

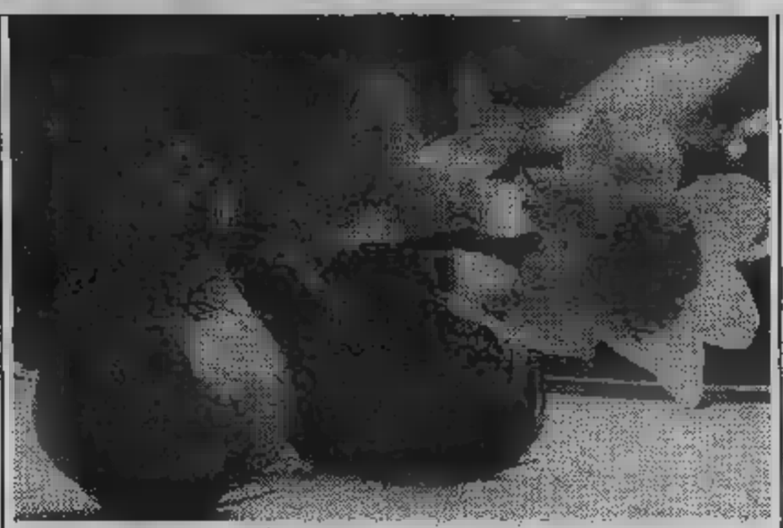

BULBI E FIORI GIACINTO

- Quando innaffiare? Sempre di sera al mattino prestissimo, mai con il caldo
- Attenti ai contenitori con appigli muro: poiché l'acqua evapora più rapidamente, la terra deve essere bagnata con maggiore frequenza
- I vasi: se possibile, sceglieteli di terracotta: resta il materiale migliore

Nel tipo in terracotta troviamo ottime giardiniere per finestre terrazzi piccoli: la lunghezza varia dai 60 agli 80 centimetri, con un'altezza 15 ai 20 centimetri. Di questo materiale si trovano inoltre i classici vasi con il bordo rinforzato, di tutte misure: dai 5 ai 50 centimetri di diametro. **La terracotta rimane sempre,** per quasi tutte le piante. **Il fuoco** in essa le radici possono respirare molto bene l'acqua non ristagna sul fondo. In legno duro verniciato sono in commercio delle giardiniere rettangolari con i piedini d'appoggio.

pronte ne trovate dai al 120 centimetri di lunghezza, con un'altezza massima di 30 cm (ma potrete farle fare su misura di altre dimensioni).

Anche il tipo quadrato è molto piacevole, con i piedini d'appoggio: le misure standard sono dai 25 ai 60 cm per lato.

Le giardiniere rotonde invece sono piedini, hanno sul fondo un cerchio di ferro e lati due anelli colorati che permettono di trasportarle facilità. In esse è consigliabile piantare gli arbusti più grandi.

Anche con la fibra i commercianti riusciti a fabbricare belle giardiniere e comodi vasi. Le dimensioni sono cm di lunghezza cm di per il tipo rettangolare, mentre per quelli quadrati dai 30 ai 40 cm per lato.

Per il tipo in consigliabile sempre farle fare su misura perché normalmente servono per arbusti notevole mole.

IL NUTRIMENTO — Come tutti gli esseri viventi, anche le piante hanno bisogno di alimentarsi: il concime e gli elementi che trovano nella terra esauriscono presto. Sarà pertanto utile aiutarle con nuove concimazioni. Dal floricoltore troverete serie di preparati che verserete vasi e nelle giardiniere una volta ogni 15 giorni. E' consigliabile eseguire questa operazione sera, controllando sempre che la terra sia umida prima versare il concime.

Curate le piante non troppo in statura vegetazione sia troppo Ogni tanto (15-20 giorni) palo forbici e foglie basse quelle «povere»: aiuterete la pianta cre- meglio fiorire con più vigore.

VIVAI CANAVESANI

VIVAI CANAVESANI

PROGETTAZIONE
COSTRUZIONE
MANUTENZIONE
PARCHI E
GIARDINI
VIVAI PIANTE
ORNAMENTALI

10010 PAREL - Via P. 6
Tel. (0125) - 76.490

TESSITORE
GIARDINI - PARCHI
PROGETTO
COSTRUZIONE
MANUTENZIONE
10147 TORINO
Via Breglio, 131
Tel. (011) 25.35.92 - 29.00.59

MOTOCOLTIVATORE "DONY"

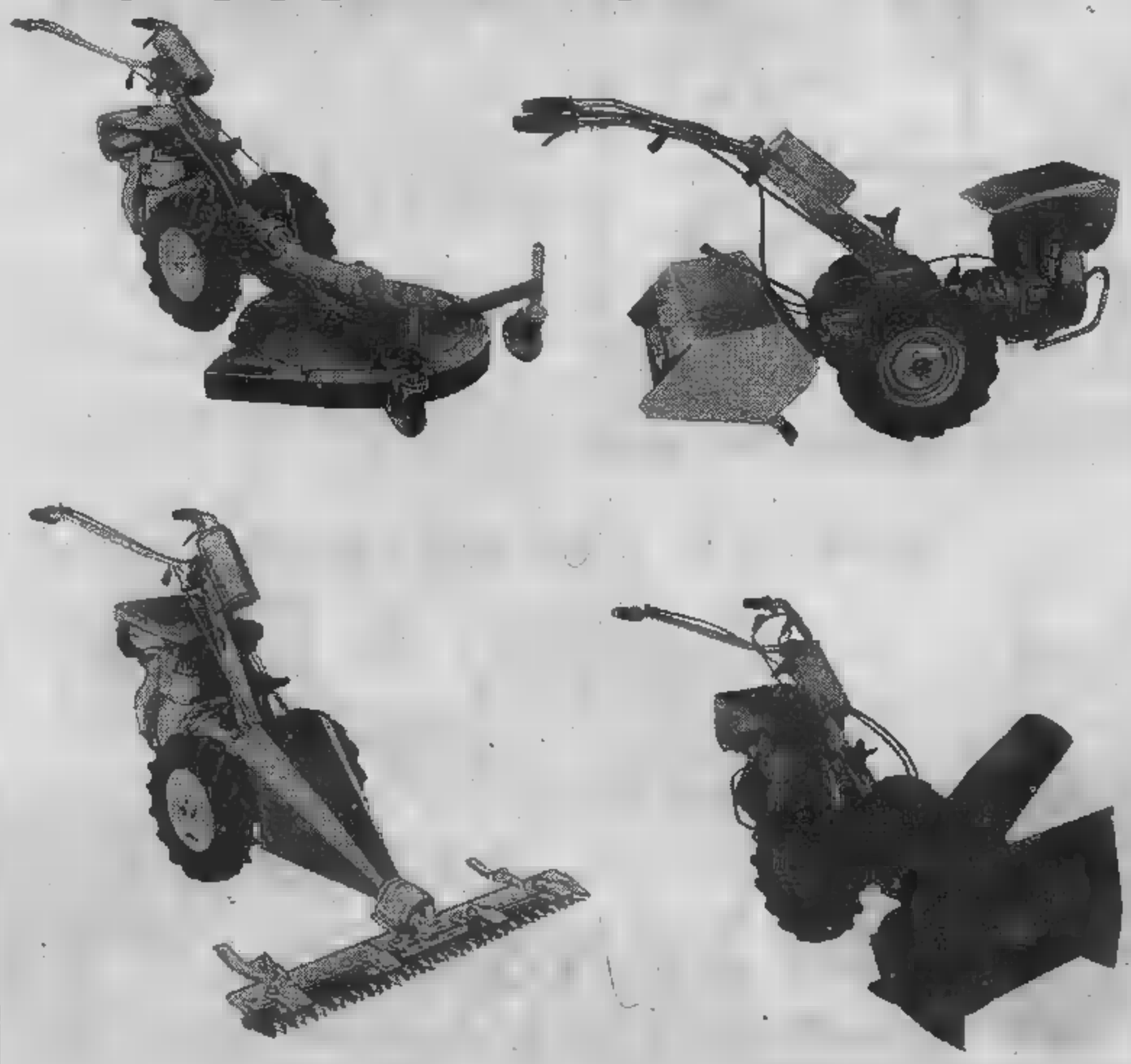

Il professionista per il vostro spazio verde

ARARE, ZAPPARE, FALCIARE IL PRATO RUSTICO, TOSARE IL PRATO INGLESE, TRASPORTARE, IRRORARE, IRRIGARE

e tantissimi altri lavori li compie estrema facilità e con cura proprio come uno specialista. Anche d'inverno non vi abbandona, perché in un baleno vi libera dalla neve il vostro cortile o l'accesso vostro garage.

PER INFORMAZIONI RIVOLGERSI A:

- JOLLY GARDEN - P.zza Galimberti Tel. 696.3949
- ROSSI Domenico & c. - Str. S. Mauro 155 Tel. 240.156
BORGARO - V.I.R.A. di Vietti L. - Via Lanzo 111 Tel. 470.1112
NICHELINO - MALVA S.r.l. - Via S. Francesco d'Assisi Tel. 820.108
BUSSOLENO - FR.LLI BRUNO - Via Traforo 2 Tel. 0122/49.149
- Castello & Roncarolo - Via Pagliotti 15 Tel. 0124/668.135
VISCHE - Valle Gaspare - Via Vitt. Veneto 11 Tel. 983.7534/011
- ZACCHERO Favorino - Via Martiri Libertà Tel. 011/915.1165
- FR.LLI BOCCO - Via Orbassano 60 Tel. 0121/3949
PIOZZO (CN) - Altare & Bella - Via Carrù Tel. 0173/795.124
- FRUTTERO - P.zza Felletti Tel. 0171/938.324
VEZZA D'ALBA - Musso s.a.s. - Via Torino 3 Tel. 0173/65.009
DRONERO (CN) - Emina Arlette in Ghio - Via Cuneo 6 Tel. 0171/91.382
- FR.LLI GIORDANO - Via Valle Bormida 16 Tel. 0173/81.013
- Garrone Caviglia - Via 19 Tel. 0144/2687
ASTI - ZUCCONELLI Fabio - C.so 41. Tel. 0141/32.873
CASTELNUOVO D.B. - FR.LLI VILLATA - Tel. 011/987.6136
- ARAMINI Lanfranco - Via Stazione Tel. 0141/918.115
(AT) - MAIRANO Pierino Tel. 0141/205.121
MONALE (AT) - VERCELLI Francesco - Tel. 0141/669.139

S.p.A.

motozappatrici - motofalciatrici - motocoltivatori - motoagricole
14039 tonco (asti) Italy • telef. (0141) / 41135
telex 214419 CASMAG I

CASA ORTO GIARDINO
CONSORZIO AGRARIO PROVINCIALE DI TORINO
Via T. Grossi 15 - TORINO
e nei principali centri della provincia
INSETTICIDI ANTICRITTOGAMICI ERBICIDI ACCARICIDI REPELLENTI GEODISINFESTANTI ANTI PARASSITI RODOTTI PER ORTI E GIARDINI DISERBANTI FERTILIZZANTI LIQUIDI E SOLIDI FIOREBELLO LIQUIDO MOBILI DA GIARDINO E TERRAZZE RETI ANTI GRANDINE CONGELATORI IRRIGATORI ATTREZZATURE ENOLOGICHE ARNIE ED ATTREZZI PER APICOLTORI FOGLIA POLIETILENE PER SERRE TECNICI SPECIALIZZATI ASSISTENZA GRATUITA PRODOTTI ALIMENTARI DI QUALITA' LATTE POLENGHI LOMBARDO MARMELLATE MASSALOMBARDA VINI DOC DI OGNI LOCALITA' ITALIANA INSETTICIDI ANTICRITTOGAMICI ERBICIDI ACCARICIDI REPELLENTI GEODISINFESTANTI ANTI PARASSITI RODOTTI PER LA CASA PIANTE DA FRUTTA E ORNAMENTO FIORI MACCHINE E ATTREZZI VARI PER ORTI E GIARDINI FERTILIZZANTI LIQUIDI E SOLIDI FIOREBELLO LIQUIDO MOBILI DA GIARDINO E TERRAZZE RETI ANTI GRANDINE CONGELATORI IRRIGATORI ATTREZZATURE ENOLOGICHE ARNIE ED ATTREZZI PER APICOLTORI FOGLIA POLIETILENE PER SERRE
... naturalmente

Rampicanti: poche pretese

- Qualsiasi terra va bene, per queste coltivazioni relativamente semplici e adatte anche a chi non ha troppo tempo da dedicare al proprio terrazzo
- Ma ricordate: ce ne vuole molta. Attenti dunque ai vasi, che devono essere molto grandi
- Due altre operazioni da tenere sempre nella massima considerazione: drenaggio accurato (una manciata di sassi sul fondo del vaso) e potatura: tagliando discretamente i rametti secchi e conservando le liane più robuste avrete la sicurezza di un infoltimento nella vegetazione

Con i rampicanti, che in questi ultimi tempi sono diventati molto di moda sui terrazzi o nei giardini, si ottengono buoni risultati se si procede con cura alla scelta dei vasi e se si esegue bene l'operazione di potatura e di drenaggio.

I vasi devono essere ben capienti perché quasi tutte le piante rampicanti hanno bisogno per sviluppare il loro apparato radicale. Consigliamo pertanto i vasi giganti di terracotta o di cemento, reperibili in tutte le forme e misure.

La terra va bene di qualsiasi tipo perché le piante rampicanti non sono molto esigenti. **E' consigliabile comunque** usare buona terra ben concimata che troverete con facilità da qualsiasi floricoltore specializzato.

A **primavera**, però, quando noterete il primo risveglio vegetativo, aiutate ancora il rampicante con modeste dosi di concime sia in polvere (consigliamo il Gesal della Ciba Geigy). **Non dimenticate mai il drenaggio** prima di sistemare la terra nel vaso. Questo lavoro consiste nel mettere sul fondo del vaso una buona manciata di sassi (se si tratta di un recipiente grosso), che eviterà alla terra di chiudere i fori di scolo, quando verrà annaffiata.

Sempre a proposito della terra, vi segnaliamo che in questo periodo potrete trovare nei negozi tutte le qualità di piante rampicanti, sia da fiore sia da foglia, già predisposte nella loro terra originale. Basterà sistemarle nel vaso o dissotterrare un po' di terreno in giardino, e ricoprirle di altra terra. Se la pianta è molto sviluppata, dovrete inoltre provvedere alla legatura di tutte le liane ai sostegni affinché non si rompano.

La potatura è l'operazione più importante per una buona fioritura e folta vegetazione. Deve essere eseguita nel mese di febbraio (nel nord) appena passata l'epoca di freddo intenso. Dovrete tagliare discretamente la pianta, eliminando tutti i vecchi rametti secchi e conservando le liane più robuste. Non dimenticate inoltre di legare con la rafia di sostegno i rami ribelli (usate sempre la rafia, che è la materia più indicata ed elastica).

I **rampicanti desiderano** durante la buona stagione **l'acqua in abbondanza**, mentre in inverno quasi nulla: solo qualche piccola protezione intorno alle radici, nelle zone eccessivamente fredde.

Ultimo consiglio: i muri dovranno essere preparati con graticci, con fili di ferro e con gancetti per aiutare tutte le nuove vegetazioni a creare il «tutto verde».

GIARDINAGGIO
ARBARELLO SEMENTI TORINO
sementi - concimi - utensileria
ESCLUSIVISTI
LAC-BALSAM
PASTA CICATRIZZANTE
Anticrittogamici
Bulbi
Raffia
Utensili e motori agricoli
Sementi per tappeti erbosi
corso G. Cesare 14 - Tel. 274.3490
TORINO

Concessionaria con assistenza e ricambi:
Barbieri MOTOCOLTIVATORI
BERNARD RENAULT
TOSAERBA HOBBISTICI E PROFESSIONALI
MOTOSEGHE E DECESPUGLIATORI ECHO
TRATTORINI E RIDER
MINI MACC.ne AGRICOLE
TOSAERBE
MOTOZAPPE - MINIFALCE
MOTOCOLTIVATORI - MOTOPOMPE
IMPIANTI IRRIGAZIONE
MONCALIERI - Strada Genova, 206
(011) 6471602
FRAZ. TESTONA
RIPARAZIONI ASSISTENZA

INFORMAZIONE PUBBLICITARIA
CHE COS'E' LA TECNAMOTOR
LEADER EUROPEO
PER I PICCOLI MOTORI

«Tecnamotor» in questo nome si sintetizza una felice joint-venture industriale e commerciale, frutto di un grande «incontro» tra la Aspera, appartenente al Gruppo Fiat - Settore Componenti, e la Tecumseh Products Company, americana. La società Tecnamotor opera nel campo dei piccoli motori a scoppio, a due e quattro tempi come produttrice diretta con il marchio Tecumseh nella gamma fino a quattro cavalli, mentre provvede alla commercializzazione di quelli di potenza maggiore (fino a 18 cavalli) forniti dalla Tecumseh stessa. Questi piccoli motori hanno un'ampia varietà di applicazioni ma equipaggiano soprattutto rasaerba e attrezzi vari specializzati per il giardinaggio e l'agricoltura minore, oltreché applicazioni varie che vanno dai gruppi elettrogeni a betoniere di uso domestico.

La Tecnamotor ha sede e stabilimento a Torino, lo cui sono confluite dal 1° gennaio 19[illegible] attività e mezzi produttivi della Divisione Motori della Aspera spa (ex Aspera Motors), da anni licenziataria della Tecumseh e maggiore costruttore europeo per questi tipi di motori, di potenza da 4 a 18 cavalli. La capacità produttiva è di [illegible] unità al giorno.

Sulla media europea la Tecnamotor valuta di soddisfare oggi circa il 50-55 per cento della domanda di motori a scoppio per attrezzi da giardino.

In alcuni Paesi la percentuale aumenta notevolmente, con un massimo sul mercato tedesco in cui la Tecnamotor detiene almeno il 75 per cento, ciò è tanto più significativo in considerazione delle difficoltà obiettive nell'operare in Germania e delle specifiche esigenze che la clientela manifesta.

Attraverso le sue varie trasformazioni questa azienda ha prodotto e collocato sul mercato europeo, in oltre [illegible] anni di attività, più di dodici milioni di motori, dei quali si stima che almeno sette milioni siano tuttora funzionanti, e lo più in Europa.

Ciò comporta una notevole attività di vendita e distribuzione di parti di ricambio, nonché un'articolata organizzazione per un efficace servizio post-vendita.

La Tecnamotor dispone infatti di [illegible] filiali, una in Germania e una in Inghilterra e di distributori in tutti i Paesi europei che coordinano l'aggiornamento tecnico e la distribuzione di ricambi presso una rete che in tutta Europa conta circa 10.000 punti di assistenza.

offerta primavera 1983:
WOLF Geräte + cagalf
PROPOSTA WOLF — Un trapano di marca di alta qualità e chi acquisterà un [illegible] WOLF [illegible] a Settembre in Omaggio.
Offerta valida entro il 31-3-83
Comun. legge n. 80
Solo presso:
JOLLY GARDEN
TORINO - Tel. 696.3436
Piazza Galimberti 18

consigli per piante di facile coltivazione

buon rendimento

AGATEA, FIORI SEMPLICI E BELLISSIMI

Vi presentiamo ora un elenco di piante rampicanti adatte per i vostri balconi, terrazzi e giardini. Non essendo possibile occuparci di tutte, ci limiteremo alle più note e resistenti.

AMPELOPSIS — Le ampelopsis offrono molte specie tra le quali la vite vergine (ampelopsis quinquefolia, canadensis) e la nota vite vergine di Veicht. Non dobbiamo dimenticare anche l'ampelopsis aconitifolia, una pianta più rara, dalle foglie stagliate in modo curioso che le conferisce un aspetto leggerissimo. Altra specie è l'ampelopsis henryana o vite vergine screziata, le cui foglie verde scuro hanno strisce bianco - argento lungo le nervature.

La screziatura è ancora più evidente se l'arbusto cresce all'ombra. Questa è la pianta ideale per creare sul balcone cittadino il classico berceau fresco e riposante.

La moltiplicazione avviene per talea o per piantagione di ceppi e dovrà essere effettuata in autunno (fine settembre). I ceppi di questa pianta si possono acquistare da qualsiasi floricoltore. Vi segnaliamo che l'ampelopsis, dopo avervi dato per tutta l'estate un bel verde riposante, in autunno inoltrato prende un colore rosso di splendido effetto. E' consigliabile, durante il gelo, coprire il vaso con della paglietta di legno, che potrete procurarvi dal vostro fruttivendolo.

BOUGAINVILLEA — I floricoltori la classificano tra i migliori arbusti adatti a ricoprire vaste pareti e le facciate delle ville. Si inerpica con la massima facilità, ma purtroppo deve essere coltivata in piena terra e non si adatta ai nostri balconi. Può essere però magnificamente utilizzata da chi possiede la villa al mare e in tutte le zone temperate.

La sua fioritura avviene in maggio - giugno e poi continua in settembre, protraendosi per parecchie settimane. Il fiore è piccolo e insignificante, di colore giallo, ma la bellezza di questa pianta sta tutta nelle foglie che nel momento del pieno sviluppo acquistano tinte bellissime: nella specie «glabra», raggiungono un tono rosa lilla particolarmente intenso.

Deve essere piantata in terra fresca a discreta profondità, teme il gelo e durante l'inverno va coperta con intelaiatura di paglia. Importante non dimenticare la potatura che si dovrà effettuare nei mesi di febbraio e marzo.

sementi
piante
bulbi
macchine
e
attrezzi
per
giardinaggio

sgaravatti center

dr. italo sgaravatti
via bertola, 11
tel. 54.71.82 - 10121 torino

IDEAL SEMENTI
autorizzata dalla ditta
N. SGARAVATTI & C.
Sementi per orto ● fiori ● giardino ● bulbi
Piante ornamentali
Piante frutta
Fertilizzanti ● insetticidi ed antiparassitari agricoli
Macchine ed attrezzi per il giardinaggio
Consigli e consulenza per le malattie delle piante
TORINO - Via Milano 13 - Tel. 650.5065

ACCOSSATTO MARMETTO

ORTICOLTURA E FLORICOLTURA
Punti Vendita:
Strada Settimo, 381 - Tel. 240.044 (ab.) 960.6424 - TORINO
Via Martiri della Libertà, 40 - Tel. 822.3333 S. Mauro Torinese

L'EQUIPE DEL GIARDINAGGIO

IMPORTANTE
VISITATE IL NUOVO MAGAZZINO ESPOSIZIONE E VENDITA
TROVERETE
UN VASTO ASSORTIMENTO DI MACCHINE AGRICOLE - DA GIARDINO E HOBBYSTICHE DI TUTTE LE MARCHE
Disponiamo di un'officina meccanica attrezzatissima ed offriamo anche l'assistenza a domicilio
LA NOSTRA ESPERIENZA E COMPETENZA SONO GARANZIA DI UN'OTTIMA SCELTA
Sono pronti:
BULBI - SEMENTI PIANTE - CONCIMI
PRODOTTI CHIMICI - FITOFARMACI - TORBA ECC.
Personale specializzato per architettura e formazioni giardini e terrazze
CONSULTATECI!!!

CASP

Cura delle piante (iniezioni);
Pronto intervento fitopatologico;
Potature e dendrochirurgia;
Sopralluoghi e Preventivi gratuiti.

Via S. Antonio da Padova N°12
Tel. 011/541.661 TORINO

dove c'è un albero..

INFORMITALIA ISTITUTO NAZIONALE INFORMAZIONI
Corso Vittorio Emanuele 107 - Tel. 511.024-538.682 - Torino

Con quale clima e quali cure ottenere

Se siete pigri

ARISTOLOCHIA SIPHO — Anche questa pianta come la ampelopsis, è adatta per creare il [illegible] verde del berceau. E' molto rustica e si inerpica sia sui muri sia sui graticci. L'aristolochia è un po' più delicata della vite del Canada. Dovrete procurarvi una cassetta molto ampia, perché la pianta vuole tanta terra ben lavorata. La sua vegetazione è rigogliosissima e [illegible] belle foglie a forma di cuore possono coprire il balcone nel giro di un anno.

La coltivazione è particolarmente semplice: basta bagnare la pianta tutti i giorni (è superfluo ricordare che [illegible] annaffiature vanno eseguite o al mattino presto o alla sera, quando il sole non c'è), togliere le eventuali foglie gialle che si formano alla base, e non dimenticare il concime che deve essere distribuito in base alla grandezza del vaso o della cassetta scelta.

Anche questa pianta, [illegible] la vite [illegible] Canada, può essere lasciata sul balcone durante la stagione fredda; per precauzione [illegible] paglietta attorno al vaso a livello [illegible] radici durante il gelo.

[illegible] — L'edera sempreverde rampicante [illegible] molto dif[illegible] si trova nei boschi ombrosi, abbarbicata [illegible] alberi [illegible] ai massi. [illegible] riproduce con facilità e, in certi casi, anche se [illegible] trapiantata [illegible] radici. Se però volete ricoprire [illegible] muro del balcone con questo rampicante, vi consigliamo di acquistarla da [illegible] floricoltore specializzato.

UNA BEGONIA IN PIENA FIORITURA

L'edera, come la vite vergine, si sostiene da sola: dopo che si sarà adattata alla nuova dimora [illegible] voi scelta, non avrà bisogno di nessun aiuto. Il [illegible] ramo è dotato [illegible] piccolissime radici, chiamate comunemente «fulcri», che [illegible] abbarbicano saldamente al muro.

Oltre che sulla parete, potrete farla salire lungo i graticci di legno, creando così una piacevole sponda di verde agli altri [illegible] che dimorano sul balcone. E' in commercio in molte specie: oltre a quella semplice, vi segnaliamo l'edera delle Canarie con le foglie molto ampie, l'edera glomerata a foglie piccole e [illegible] portamento nano e infine, [illegible] più decorativa, l'edera helix variegata [illegible] foglie più ampie di quelle della pianta [illegible] selvatica, largamente macchiate e profilate di giallo e verde pallido, che durante [illegible] brutta [illegible]agione si fanno rossastre.

FLORICOLTURA GARDEN FRANCO

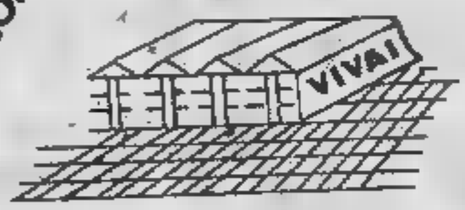

Produzione di
PIANTE ORNAMENTALI
DI GRANDI *PICCOLE* MEDIE DIMENSIONI

Fiori perenni per
GIARDINI
TERRAZZI
BALCONI

GRANDE **OFFERTA PRIMAVERILE** A PREZZI VANTAGGIOSI
DI PIANTE E FIORI ANNUALI: GERANI PETUNIE BEGONIE

Visitateci nelle nostre serre, vi sarà **OFFERTA** una
GRADITA ED UTILE SORPRESA PER IL VS/ GIARDINO

APERTO DOMENICA MATTINA
AMBIENTAZIONI - ALLESTIMENTO SALONI - ADDOBBI
STRADA DEL PORTONE 77
TELEFONO 309.7502 - TORINO

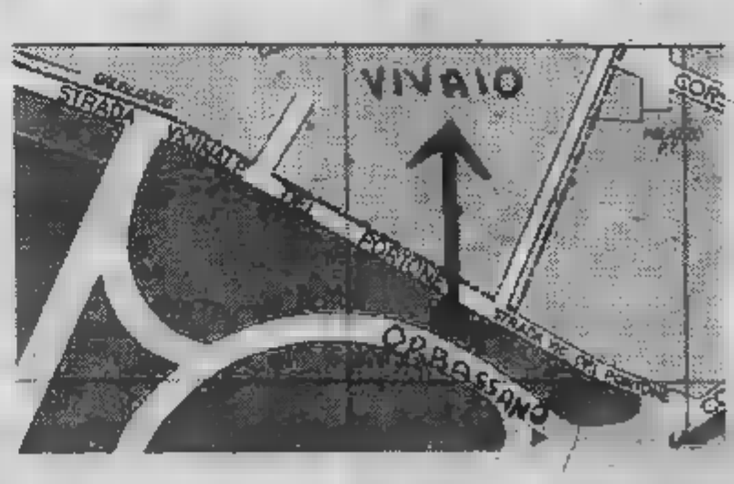

Laboratorio qualificato **DEL FIORE RECISO**
In via VIA GUIDO RENI 153 - TEL. 304.026 - TORINO

il massimo rendimento dalle vostre bellissime piante rampicanti da terrazzo

compratevi una... zucca

■ Richiede pochissime cure
■ E' molto decorativa ■ può raggiungere una lunghezza ■ 5 metri

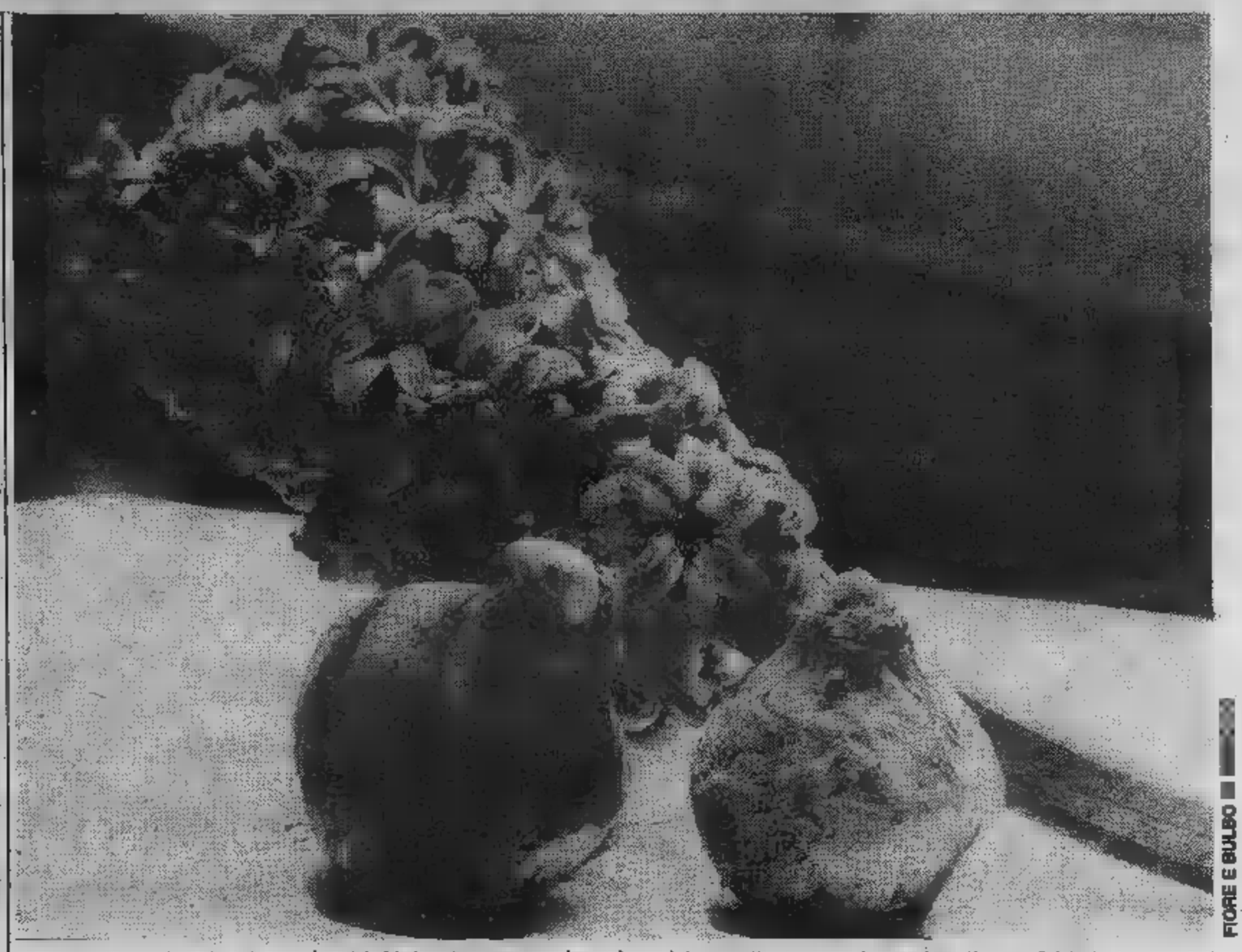

FIORE E BULBO ■

GLICINE — Notissimo oltre che per il ■■■ portamento, anche per i suoi magnifici fiori, è un buon ornamento per veran- ■■ ■ porte d'ingresso. La ■■■ propagazione avviene per ta- ■■■ per margotta e ■ coltivazione ■■■ richiede cure particolari. Le varietà ■■■■ molte, ma il nostro consiglio vale per il tipo sinensis, che produce fiori azzurro chiaro ■ grappoli pendenti.

Qualsiasi esposizione fa ■ addice, ■■■ per fiorire con facilità ha bisogno ■ sole.

■■■■■■■■ — Sarebbe troppo lungo citare ■ numerose varietà coltivate. Segnaleremo semplicemente che ■■■■ si dividono in due gruppi: ■ clematis a piccoli fiori ■ le clematis a fiori giganti. Le prime sono più robuste, più facili ■■■ coltivare, e hanno ■■■ fioritura abbondante. Le seconde si distinguono per l'ampiezza ■■■ fiori, di cui alcuni raggiungono i quindici centimetri ■ diametro. Il colore ■■■ fiori varia ■■■ bianco ■ blu scuro, dal viola ■ porpora. Un'altra qualità da non dimenticare per il balcone è il tipo «recta», che fiorisce in luglio - agosto con fiori profumati ■ si adatta anche in cassette.

CAPRIFOGLIO — Il caprifoglio interessa in modo particolare per la persistenza del ■■■ fogliame e per i suoi fiori profumati. Tra ■ specie più ■■■ comandabili ricordiamo: il caprifoglio dei giardini (lonicera caprifolium) lungo da ■■■ a quattro metri, il caprifoglio del- ■ Virginia (lonicera sempervirens) lungo cinque metri ■ dai fiori rossi e gialli (la ■■■ varietà fuchsoide presenta una bella fioritura rosso - arancio), il caprifoglio del Giappone (lonice- ■■ halliana), una pianta molto vigorosa, lunga dagli otto ■ dieci metri, dalla fioritura bianco - gialla.

GELSOMINO ■■■■■■■■ — E' una pianta notevole per la sua abbondante fioritura gialla da gennaio a marzo. L'arbusto ■ sarmentoso ■ richiede dei sostegni. Vanno inoltre ricordati i gelsomini d'estate che hanno ■■■ fioritura profumata in giugno, il gelsomino ■ Stephan dai fiori ro- ■■ ■ ■ gelsomino officinale dai fiori bianchi.

■■■■■■ — E' ■■■ pianta molto interessante, da non dimenticare per la decorazione ■■■ berceau ■ del muro ■■■ giardino. Viene consigliata dai floricoltori per il suo bel fogliame lucido e scuro, in certi casi persistente. Il suo sviluppo è abbastanza notevole: può arrivare ■ ■■■■ metri ■ più. La fioritura nei colori rosso e arancio è abbondante in luglio ■ agosto. Desidera terreno soffi- ■■ ■ annaffiature non troppo abbondanti. Si arrampica e aderisce con molta facilità ai ■■■ ■ ■ sostegni del ber- ■■■.

ZUCCHETTA ■■■■■■■■ **TALE** (Cucurbita lagenaria) — E' un tipo annuale che raggiunge l'altezza massima ■ ■ metri. Molto decorativa per gli strani frutti di colori diversi. Si semina a dimora ■ serve per coprire tralicci ■ pergolati; prospera bene anche in cas- ■■■ sulle terrazze (cassette un po' grandi) dove può ottimamente sostituire altri rampicanti che richiedono maggiore ■■■.

Come avrete potuto constatare, la coltivazione ■■■ rampicanti non richiede troppa fatica: basterà un po' ■ ■■■ ■ di pazienza ■■■ ottenere da que- ■■■ piante tante soddisfazioni.

Servizi di
Giorgio Voghi

Concimare come una volta oggi è possibile

ITALTORBIERA s.n.c.
Regione Torbiera - ALICE SUPERIORE - TORINO
Tel. (0125) 78.500 (Valchiusella)

APERTO DAL LUNEDI' AL VENERDI'

TORBA

BIONDA - ITALIANA (di qualità superiore)

e

TERRICCIO TORBOSO FERTILIZZANTE

HUMIFICA E RENDE SOFFICE IL VOSTRO TERRENO

PRODUZIONI PROPRIE

PROTEIN

HUMUS

concime organico
di origine animale e vegetale al 100%

Per un giardino migliore...
Per un prato più verde...

da oltre 40 anni «**GIOFER**» Humus

SUPPORTO ORGANICO
DI ELEVATO VALORE PROTEICO

C.P.D.A. s.a.s.
Via Vincenzo Cuoco 20 (ang. Str. di Settimo 8)
TORINO - Tel. 205.2393

APERTO il VENERDI' e SABATO MATTINA

Tutti i prodotti si possono avere confezionati o allo stato sfuso

due dITe al servizio della terra

ECONOMICI

19 Vendita alloggi

piazza del Municipio nuovo li- salocino 2 camere cucina ingresso bagno L. 78 milioni box auto L. milioni. Fiduciaria Immobiliare tel. 556.956.

centrale camera cucinino bagno fermo L. 38 mila. Centraledile, 530.163.

SETTIMO libero centrale camera tinello cucinino bagno fermo L. milioni Centraledile. Tel. 530.163.

SETTIMO recente spazioso ingresso 2 cucina ripostigli bagno fermo ascensore L. milioni più mutuo. Salim, tel. 487.741.

SETTIMO Torinese via Fornaci occasione cucina servizi L. 44 milioni dilazionabili. Tel. Grimaldi 911.3686.

SETTIMO Torinese libero salocino 2 camere cucina abitabile servizi ottimo stato di manutenzione L. 75 milioni dilazionabili. Tel. Grimaldi 911.3686.

villetta unifamigliare mq 184 giardino posto auto vuota L. 180 milioni. Austa 596.607 - 597.774.

Torinese via Villafranca 2 camere tinello cucinino servizi a L. 60 milioni mutuo compreso box auto ampie di pagamento. Tel.

STADIO adiacente cucina in- bagno 1° piano L. milioni eventuale mutuo. Tel. 779.481.

occasione alloggio 5° piano camera cucina bagno con basso fabbricato interno cortile annesso semin- Tel. 502.340.

STATUTO 3 cucina ingresso servizi cantina balconi occupato 3° piano 80 mq L. milioni 600 mila. Grimaldi 557.0105.

STILCASE libero palazzina dal '71 ampio camera tinello cucinino bagno L. 33 milioni a mutuo. Tel. 532.482.

libero ampio via Stradella salocino camera tinello bagno L. 80 milioni a mutuo. Tel. 545.574.

TAIT A libero in corso G. (corso Novara) salocino 2 camere cucina bagno L. 84 milioni 500 mila. Tel. 506.691.

TAIT A adiacente corso Svizzera (via Balme) camera servizio a L. milioni 500 mila. Tel. 506.691.

TAIT B libero in corso Regina Margherita monolocale mansardato, 2° piano, a L. milioni 200 mila. Tel. 506.691.

TAIT Peschiera 2 camere cu servizi L. 26 milioni 200 mila Tel.

TAIT E libero (Via Della Pronda) Pozzo Strada, nuovo 2 camere cucinotta ingresso bagno L. 63 milioni. Tel. 506.691.

TAIT E libero camera tinello cucinino bagno termo re L. 35 mil mila (via O. Vigliani). Tel. 506.691.

UTIP 547.826 libero via zona S. Donato camera cucina riscaldamento facilitazioni pagamento.

VALENTINO

ristrutturato soggiorno cucinotta bagno riscaldamento autonomo L. 65 milioni mutuo. Tel. 583.434.

da Tiziano libero 1 camera tinello cucinino servizi L. 42 milioni. Studio RD 535.211 - 532.711.

VIA Vigliani adiacente libero camera tinello cuci servizi box auto. Re Umberto 28, tel. 518.012.

VILLA Rivalba 22 km da Torino 220 mq abitabili mansarda ampio garage terreno possibilità permuta. Tel. Bit

VILLA libera recente Santena 200 alloggio 100 mq magazzino box L. 155 milioni più 34 mutuo. Tele- - 321.945.

VILLA libera Superga bifamiliare panorami piano rialzato camera tinello cucinino servizi 1° salone 3 ci- bisarvizi piano mansarda 1 camera cucina servizi giardino. Dilazioni. Telefonare 512.012 Esim.

precollina libera prestigiosa recente bifamiliare mq 500 sarda parco. Cal aas 837.802.

VILLA a bifamiliare km piazza Castello ottime rifiniture prezzo interessante permuta. Tel. 510.317.

VILLETTA libera Torino Baraccone salone 3 camere bisarvizi box giardino 1000 L. 180 milioni. Tel.

frazione Garino recente spazioso piano 2 camere tinello cucinino bagno cantina

villa su 2 piani bifamigliare mq 400 seminterrato mq 100, 2 box giardino mq 400 vuota L. 300 milioni più mutuo 20 milioni. Austa 596.607 - 597.774.

25.000.000 libero in Borgo Vittoria ra bagno 2 balconi Possibilità mutuo. Tel. 442.369.

20 Domande affitto

A. UNICASE ricerca in affitto ville e alloggi uffici per dirigenti Tel. 331.840.

Società ricerca in affitto alloggi e uffici anche arredati in Torino. Dilazione Tel. Bit 442.369.

AMBEDUE occupati 3 figli cercano 2 camere cucina servizi zona S qualsiasi Torino. Tel. 749.6132 - H 12.

us cerca 2,3 camere na servizi in zona S. Rita e limitrofe. Tel. 749.6132 Lunica srl - L 12.

OCCUPATI ambedue per matrimonio 4 vani e ser S. Paolo Pa- Mirafiori Nord. Tel. 749.6132 K12.

OPERAIO con famiglia ricerca vani e servizi Mirafiori Parella Grugliasco e limitrofe. Tel. 749.6132 - I. 12.

clientela società cerca Torino oggi vuoti arredati salluario. Tel 3

cerca Torino appartamento monolocale uso transitorio pied-à-terre. Telefonare 505.686.

SOCIETA' ricerca per propria selezionata clientela alloggi ammobiliati ad transitorio 6-12 mesi. Tel.

21 Offerte affitto

A. arredato corso Matteotti signorile 1 camera soggiorno telefono portineria uso 2ª casa. Tel. 533.434.

UNICASE affitta in Crocetta ufficio in- 3 camere (grande ripostiglio cucinotto) bagno. 334.920.

A. affitta ad Alpignano villa uni-bifamiliare semiarredata con giardino. Tel.

Francia uso ufficio signorile 6 camere 2 saloni mq casa d'epoca portineria. 548.630.

AFFITTANSI alloggi casa uso seconda abitazione o a studenti. Telefonare 741.2888.

AFFITTASI appartamenti a ammobiliati in stabile zona centrale massima Telefonare 532.554.

AFFITTASI elegante minialloggio uso pied-à-terre libero subito zona Mirafiori. Tel. 591.

AFFITTASI persone serie referenziate mansarda centralissima 25 mq arredata ascensore bagno L. mila sil contratto Tel. 011 650.7779.

AFFITTASI zona centro arredati: telefono segreteria self riunioni stenodattilo fattorino. Tel.

AFFITTASI salone 4 camere servizi piano 1 adatto abitazione studio. ore

AMMOBILIATI affitto signorile appartamenti studenti o pied-à-terre. Telefonare 757.264.

affitta mansarda elegantemente arredata corso Vittorio esclusivamente a non residenti. Tel. 162 -

EXPOCASE Paolo mono con servizi elegantemente arredati L. 200 mila mensili. 506.458

GRUGLIASCO affittasi appartamento signorile soggiorno 2 camere rino e referenziati.

UFFICIO vani piazza Statuto casa signorile in contenza altro ufficio affitto. Tel. 480.215.

36 Nautica

esclusivista imbarcazioni Gobbi, vanto, lavoro e capolavoro italiano, via Tunisi 50, telefono 3 178.

37 Campeggio e sport

VOLKSWAGEN camper modelli '83 Joker Hadio offerta promozionale L. 12 milioni in 12 mesi Toro via Monterosa 159, tel. 011 255.141.

42 Antiquariato

volete oggetti antiquariato? C'è l'Ifir Piemonte, via Bonzanigo 18 - Torino, tel. 011 485.338 - 482.822.

GALLERIA Pirro Torino, corso Cairoli 32, tel. 877.344 acquista dipinti primo '900 massima riservatezza.

45 Ville, app., cascine per vacanze, acq.-vend.

A.A.A.A.A.A. L. Casamercato S vende Biellese rustico tabile 8 vani cantina giardino privato comodità mezzi pubblici.

A.A.A.A.A.A. LIRE 16.500.000 Casamercato 650.3805 vende località collinare antico 1000 terreno. Pagamento dilazionato a 36

LIRE Casamercato vende 37 km Torino rustico abitabile 4 vani solaio cortile acqua autostrada. Dilazioni.

A.A.A.A.A.A. 17.500.000 Casamercato 650.3805 vende nel Cuneese casetta 4 vani giardino stalla fienile. Pagamento di 36 mesi.

A. casa mansarda servizio vendesi a L. 36 milioni 500 mila, 6 camere a L. milioni 900 mila. 011 710.968.

A. SETTIMO Torinese 6 camere cu- bagno mansarda giardino riscaldamento metano L. milioni. Tel. 482.223.

A L. 7 milioni Mollo rustico 6 1200 mq terreno stupenda posizione. Telefonare 0121 62.00.

A L. 9.500.000

il Punto Immobiliare S.p.A. vende rustico nel servito mezzi pubblici pagamento rateale interessi. Tel. 858.235 - 658.303.

A 9 milioni contanti resto dilazionato za interessi vendo rustico indipendente in Val Varaita. Tel. 547.343.

Levante villa vista meravigliosa: salone 3 camere servizi terrazzi balconi box giardino L. 240 milioni. Immobiliare Muretto, telefono 0182 42.330.

mi mare: sala cucina abitabile bagno ripostiglio, termo autonomo, piano L. 125 milioni. Immobiliare Muretto, tel. 0182 42.330.

ANDORA vista mare villa su 2 piani: 6 camere salone cucina servizi grande locale al piano terra. Giardino mq 500. Posto auto L. 190 milioni. Immobiliare Muretto, telefono 0182 42.330.

ANDORA mare bellissima villino: la ra cucina Cantina mq 60. Giardino. L. 110 milioni Immobiliare Muretto tel. 0182 42.330.

centralissimo ampio monolocale vendo o permuto alloggio libero in Torino. Tel. 658.092.

OE libera casa recente 2 camere cucina servizi tavernetta terrazzo porticato. L. 47 milioni. Ex 504 (Fonte Faggio) monolocale semiarredato L. 29 milioni. G.R. L'Immobiliare. 320.524 - 0121 52.210.

a del tinello cucinino bagno L. 76 milioni dilazionabili. Gabetti 019 373.10.

rustico indipendente da ristrutturare con giardino L. 14 milioni. 231 Gueli.

BRUSSON Val d'Ayas in chalet vendiamo alloggio signorilissimo soggiorno cottura letto posti ingresso bagno terrazzo panoramico giardino privato garage ampissimo posizione soleggiatissima. Prezzo estremamente conveniente mutuo e dilazioni vantaggiose. Orieb Turistica s.a.s. 011 540.220 - 531.027.

rustico in pietra con qua e luce ristrutturare terreno L. 20 milioni. 383.445.

CANTALUPA villetta recente libera 3 camere cucina servizio seminterrato giardino recintato L. 130 G.R. L'Immobiliare 320.524 - 0121 52.210.

CASCINA ristrutturata Torino cucina 3 camere magazzino 2 bagni 3 box terreno 5000 mq. Tel. 380.231 Gueli.

rustica stupenda posizione ca acqua luce terreno collina Venasca Valvaraita privato vende L. 10 milioni. Tel. 0176 75.345 ore

CERES libero in palazzina nello cucinotto ingresso bag L. 46 milioni 200 mila. Tait tel. 011 506.691.

signorile in complesso residenziale con piscina soggiorno camere cucinotta bagno 70 vendesi dilazionando. Centraledile, tel.

COAZZE alloggio ristrutturato ammobilato 2 camere cucina cucinino terrazzo 908.7701 -

CRISSOLO vendo in palazzina giardino cucina bagno soggiorno letto L. 42 milioni. Telefonare 0121/71.274.

S. Antonino di Susa via Medail libero appartamento in villa recente camere cucina servizi mutuo. 953.4307.

FENESTRELLE nuova costruzione consegna luglio 83 stesse case mansarda bilocali bagno angolo cottura con monoblocco giardino privato boxes. Gabetti Pinerolo 0121 774.48 - 228.51.

GIAVENO Immobiliare Piemontimmobili a vostra villa alloggi case rustiche acquisto vendita. Tel. 937.7082 pomeriggio.

GIAVENO Valgiole ultimi bilocali nuovi panoramici orto e posto auto privati da L. 37 milioni. Grimaldi 953.2832.

GRUPPO dall'Argentera-Vinadio: a pochi chilometri impianti sciistici appartamenti bilocali con balcone da 34 milioni. Sufficienti 17 milioni contanti rimanenza comode dilazioni. Gabetti Genova. Tel. 010 530.131.

vende Sanremo appartamenti di diverse dimensioni. Tel. 011 537.954.

centralissimo vista mare alloggio indipendente bellissimo completamente a nuovo; 2 camere grande soggiorno servizi ripostiglio, terme autonomo L. 148 milioni. Immobiliare Muretto, tel. 0182 42.330.

LAIGUEGLIA in nuova costruzione alloggi vista mare: camera soggiorno cucinotto servizi posto auto balconi da L. 102 milioni. Immobiliare Muretto, tel. 0182 42.330.

PEROSA Argentina rustico abitabile camere cucina solaio cantina cortile orto. Tel. 380.231 Gueli.

villa mansarda abitabile box 4 auto giardinetto. Grimaldi, tel. 540.8326.

PRAGELATO cen minialloggio nuovo soggiorno cucinotto arredato camera bagno cantina soleggiato privato urge vendere con facilitazioni. Orieb Turistica sas. Tel. 011 540.220 - 531.027.

ELATO centro condominio signorilissimo alloggio arredato a nuovo 5-7 posti letto soggiorno cucinotto bagno balcone panoramico soleggiato privato urge vendere. Orieb Turistica tel. 011 540.220 - 531.027.

PRAGELATO nuovo complesso residenziale appartamento mansardato soggiorno camera cucina bagno letto finestrato terrazzo soleggiatissimo vista incantevole mutuo facilitazioni. Orieb Turistica Tel. 011 - 531.027.

PRAGELATO mini alloggio nuova costruzione posizione soleggiata a L. 35 milioni. Tel. 0121 718.21.

PRALORMO affare libera villa nuova mansarda abitabile box auto 2000 mq. Grimaldi, tel. 840.8326.

PRATONEVOSO bicamere, splendida posizione, sky box, iva 2%, L. 44 milioni. Tel. Immobiliaretoro 011 549.761.

comoda posizione vendiamo minialloggi camera cucina ingresso bagno 29 milioni. Gabetti Rivoli 958.0483.

RUCAS Montoso vendonsi mono-bilocali arredati nuovi ottima esposizione prezzi da L. 29 milioni. Immobilcar 510.317.

RUSTICO indipendente da ristrutturare con progetto approvato di 120 e terreno. Fidaicase, tel. 959.2001.

SANREMO bi trilocali con giardino in villa zona Foce e prestigioso alloggio centrale 160 mq tel. 0184 70.664 64.021.

SESTRIERE centro appartamento signorile arredato nuovo soggiorno 2 camere cottura bagno balcone panoramico so- sino. Prezzo eccezionale. ass. Tel. 011 540.220 - 531.027.

palazzo signorile minialloggio mansardato panoramico posti letto cottura bag posto auto privato urge vendere. Orieb Turistica Tel. 011 540.220 - 531.027.

TORRE Pellice costruzione pronta consegna casa cucinino bagno giardini privati boxes. Gabetti Pinerolo 0121 774.48 - 228.51.

Alpignano villette 4 giardino da L. 120 milioni. Tel. 937.7082 pomeriggio.

VILLA prestigiosa a 30 km da Torino salone 3 lavanderia giochi garage piscina giardino. G.R. L'Immobiliare 320.524 - 21 52.210.

VIVERONE libera bifamiliare recente di 2 alloggi indipendenti 2/3 camere cuc servizi giardino rifiniture milioni. Expocase 504.263.

ZUBIENA indipendente 12 5500 mq terreno splendida acqua luce telefono. Tel. 504.990.

46 Ville, app., per vacanze, affitto

CERIALE affittasi sui alloggi billau giugno/luglio, anche quindicinale a mese agosto. Tel. 0182 90.400.

47 Alberghi, pensioni

FINALE Ligure Hotel Miramare 2ª categoria, 018 892.467, celebre via delle P a di menù. Inverno da L. 30 mila, Pasqua da L. mila.

51 Occasioni

MERCATINO del Mobile usato camere letto app. Strada del Fo pomeriggio. Tel. 298.949 dopo ore 16.30.

52 Varie

A.A.A.A. COMPERIAMO argenteria orificeria gioielleria vecchia, antica valutando massimo. Tel. 878.327 via Mazzini 27.

"A BOCCAPERTA"
DI GIANFRANCO FUNARI
SETTIMANALE DI ATTUALITA' A CONFRONTO:
L'ADOZIONE
QUESTA SERA ORE 21.30
TMC TELE MONTE CARLO
E' UN PIACERE GUARDARLO.

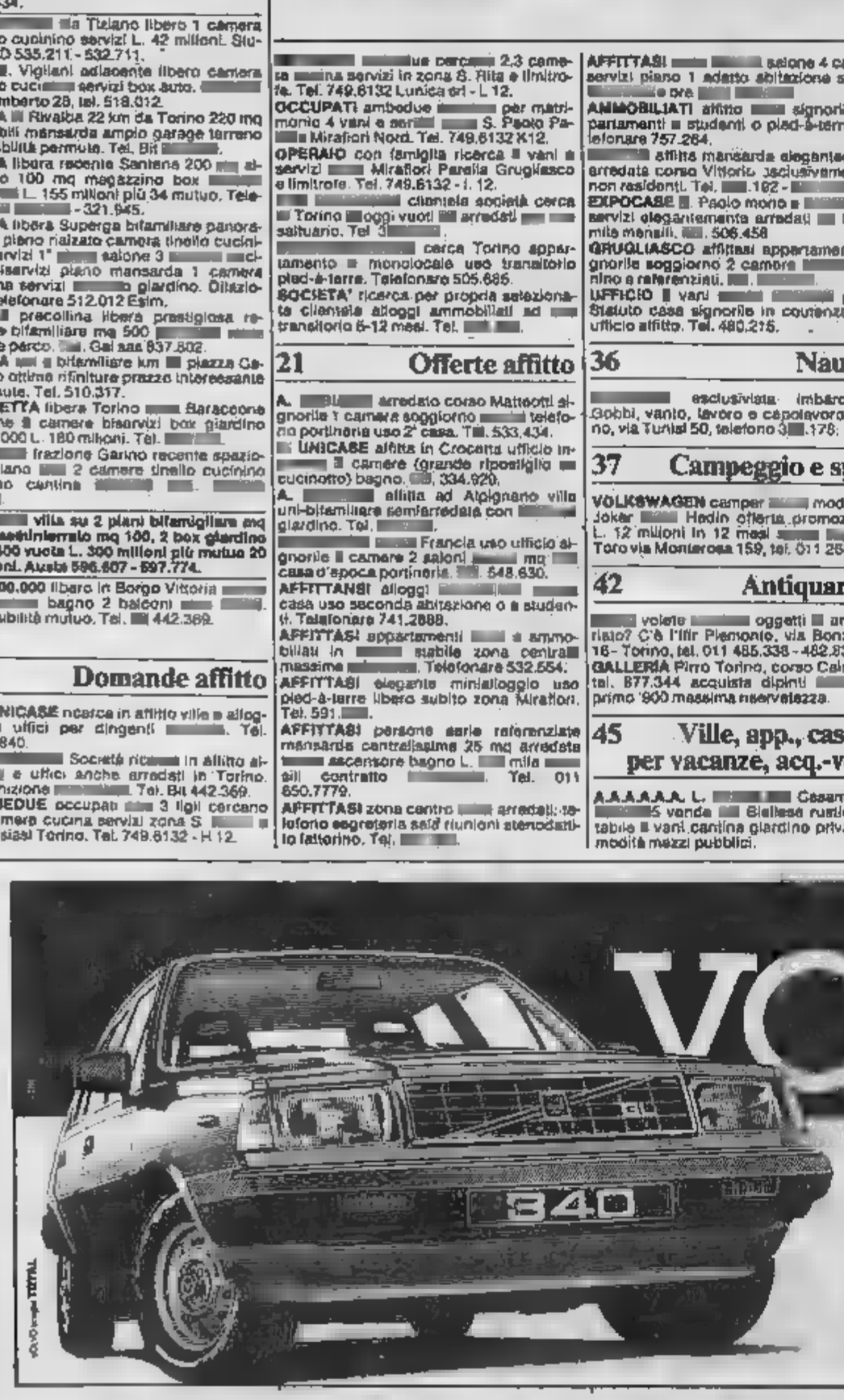

TELEVISIONE

DA STASERA PER CANALE 5

MONDAINI-VIANELLO

serenità in casa e le splendide Bluebell

LE BLUEBELLS

MILANO — La passata edizione di Attenti a [illegible] su Canale 5 ha avuto un tale successo che quest'anno «quei due» — Raimondo Vianello e Sandra Mondaini — torneranno a litigare da oggi, sempre su Canale 5, in aperta sfida al varietà della Rai di Falqui.

Comunque questa nuova serie di Attenti a noi due ha delle caratteristiche che dovrebbero renderla più attuale: le 13 puntate non saranno costruite [illegible] d'uso tutte insieme, [illegible] realizzate ognuna pochi giorni prima della messa in onda. In questo modo «quei due» potranno proporre al pubblico sollecitazioni [illegible] stagionate da [illegible] mese. Nuovo il balletto inglese [illegible] Street Crash, meno nuove le Bluebell, anche se queste stangone vengono sostituite con frequenza.

Alla conferenza stampa in una antica osteria fuori porta dove [illegible] e la Mondaini usassero venire a mangiare prima di sposarsi (Sandra abitava [illegible] vicinanze col padre, il pittore Giaci), Vianello ha confessato [illegible] abbandonato la Rai dove era di casa col varietà per una televisione privata, nella speranza di riposarsi un po'.

«Ma noi [illegible] fiuto, con Canale 5 è tale l'indice di ascolto che [illegible] possiamo davvero [illegible] ero sottogamba la trasmissione. Il riposo del guerriero si è tramutato in un lavoro stimolante e molto seguito, il che non ci dispiace [illegible]

Mancherà in questa edizione [illegible] postina «bona» che forse dava ombra alla Mondaini, [illegible] mancheranno le solite scenette coniugali punteggiate dai soliti litigi. Ma litigare sulla scena serve alla coppia per bisticciare meno nella vita reale?

«Serve, serve! A [illegible] litigare in pubblico, quando [illegible] soli i [illegible] battibecchi (perché di [illegible] si tratta) [illegible] fondo [illegible] lo [illegible] senso dell'umorismo e ci vogliamo bene. I [illegible] sono naturali fra due persone che stanno insieme. Per fortuna, col passare degli [illegible] abbiamo finito per smussare [illegible] angoli antipatici».

Sandra Mondaini e Raimondo Vianello sono sposati dal 1962, quindi da 20 anni si conoscevano durante uno spettacolo di rivista e ci sposammo pochi mesi dopo. La colpa, se così si può dire, è stata un po' dei giornalisti. Sandra mi mise sotto il naso i giornali in cui ci si meravigliava che non fossimo ancora marito e moglie. Del resto lo avevo raggiunto i 40 anni e quella è l'età giusta per il matrimonio, l'età del riposo [illegible] guerriero».

[illegible] vent'anni però i motivi [illegible] litigio in una coppia dovrebbero essere cambiati...

[illegible] prima [illegible] tutto lo allora [illegible] facevo coppia con [illegible] [illegible] Tognazzi. Con [illegible] recitavo nella stessa rivista [illegible] non nello [illegible] sketch. Comunque qualcosa [illegible] abbiamo cambiato [illegible] noi; n[illegible] però, perché il pubblico ci vuole così. Quando il pubblico si sarà stancato faremo una rivista di avanguardia».

Come sempre le battute sono scritte da Vianello in coppia con Sandra Continenza.

«Il curioso è che Sandra non mi ha mai detto che un [illegible] non le piace. E le tutte le volte, prima [illegible] registrare, glielo chiedevo e [illegible] preoccupavo [illegible] sapere [illegible] lo [illegible] lei [illegible] tranquillizzarmi. Poi mi accorgevo che [illegible] per conto suo: non lo aveva neanche letto! Per questo ho dovuto [illegible] la sua figura di moglie di[illegible] perché altrimenti non saprei come giustificare il suo modo di recitare a ruota libera. Insomma quasi sempre [illegible] le [illegible] il momento. Questo rivela da parte [illegible] la [illegible] nei confronti del marito-sceneggiatore. O la massima rassegnazione...?».

Adele Gallotti

INTERVISTA

[illegible]»

BEST SELLER ANNI 40

in tv con Majano

[illegible] partire [illegible] domani, [illegible] 20,30, sulla [illegible] Uno va [illegible] on[illegible] «L'amante dell'Orsa Maggiore», uno sceneggiato in [illegible] puntate [illegible] Anton [illegible] Majano, tratto [illegible] [illegible] Sergius Piasecki. Il protagonista è [illegible] [illegible] canto a lui negli altri ruoli principali: [illegible] Collodel, [illegible] Padovani, [illegible] Franco, Mico Cundari, Orso Maria Guerrini, [illegible] Lupo, Giancarlo Prete.

Il romanzo, best-seller [illegible] gli Anni Quaranta, [illegible] [illegible] Piasecki [illegible] carcere e rappresentò il più sensazionale avvenimento [illegible] mondo letterario polacco tra le [illegible] [illegible] La vicenda, autobiografica, è [illegible] nel mondo [illegible] [illegible] in [illegible] [illegible] confine dell'Europa dell'Est, ma [illegible] significato politico o ideologico: i protagonisti della vicenda [illegible] [illegible] che si [illegible] alle frontiere arbi[illegible] alla ricerca della li[illegible]

Per il piemontese Gianni Franco (viveva a Collegno fi[illegible] [illegible] qualche anno fa) [illegible] presentano un marzo [illegible] un aprile da grande vendemmia. Domani comincia [illegible] sceneggiato diretto [illegible] Anton Giulio Majano *L'amante dell'Orsa Maggiore* [illegible] cui, dopo Ray Lovelock [illegible] Alberto Lupo, è uno degli interpreti principali. Alla fine del mese, sempre sulla Rete Uno, prendono [illegible] via le cinque puntate di *Il principe azzurro* di cui è protagonista. Per i primi di aprile dovrebbe [illegible] trasmessa la nuova serie di *I racconti del maresciallo* [illegible] registrato a Torino [illegible] Ar[illegible] Foà e dove Gianni Franco ricopre [illegible] ruolo del brigadiere Quarati. Intanto è [illegible] prossima uscita il [illegible] *Fermatevi* [illegible] *potete* di Luigi [illegible] gni con Johnny Dorelli in cui egli interpreta il sarto ecclesiastico di San Filippo Neri. Trent'anni, biondoriccioluto, alto, Gianni Franco è il tipo che piace alle donne (di lui si è molto parlato come fidanzato post-guarigione di Dora Moroni) per [illegible] suo aspetto romantico-ottocentesco.

Com'è nata questa [illegible] vo[illegible] artistica?

«*L'ho avuta* [illegible] *sempre, ma* [illegible] *vivevo* [illegible] *Collegno dove le possibilità di entrare nel giro erano quasi* [illegible]. *E tuttavia non c'è stato film* [illegible] *sceneggiato televisivo girato a Torino in cui io non mi sia fatto avanti interpretando piccole parti. Per esempio nei film* La donna [illegible] domenica *di Luigi Comencini* [illegible] [illegible] muore [illegible] *Comet Film* [illegible] *Torino...*».

Erano prese di contatto [illegible] l'ambiente, ma quando [illegible] avvenuta [illegible] prima volta impor[illegible]

«*Quando* [illegible] *passato al teatro con* [illegible] *Bolens,* [illegible] *quale debbo molto, debuttando all'Alfieri di Asti e recitando poi testi di Pirandello. Fa*[illegible] *l'attore giovane o il giovane amoroso, ruoli che ho poi ricoperto nella compagnia di Carlo Campanini chiamatovi da Carlo Barbero*».

Poi [illegible] passato [illegible] Dario Fo...

«*Sono rimasto quattro anni con Campanini. Con Fo ho fatto* Clacson trombette [illegible] pernacchi *mentre con Franca Rame* Tutta [illegible] letto e chiesa».

E [illegible] andata [illegible] Dario Fo? Che cosa [illegible] rappresentato [illegible] per lei questa esperienza?

«*Da Dario ho imparato moltissimo. E' [illegible] mostro di bravura e stare con lui, [illegible] parte il lavoro, [illegible] uno [illegible] continuo. Allora portavo ancora un gran casco di riccioli* [illegible] [illegible] *lui ogni tanto me li strappava, mai convinto che fossero autentici. Mi* [illegible] *Ricciolone d'oro*».

Che cos'altro [illegible] fatto di recente?

«*Ho avuto un ruolo in* La biondina *televisiva* [illegible] *fianco di Ottavia Piccolo* [illegible] *poi di* [illegible] *te* [illegible] *andato in onda* Tre anni. *Avrei dovuto fare anche la parte di uno degli otto marinai* [illegible] *film di Fellini. Ma era in corso anche il film di Magni. Fermatevi se potete. E, non potendo fare tutti e due, ho scelto quest'ultimo perché il* [illegible] *ruolo è più importante*».

[illegible] *L'amante dell'Orsa Maggiore* lavora a fianco [illegible] Alberto Lupo, [illegible] lo ha trovato?

«*E' un uomo* [illegible] [illegible] *umanità straordinaria. Si* [illegible] *molto ripreso* [illegible] *grave colpo che ebbe a suo tempo: ormai parla quasi altrettanto* [illegible] *che nei suoi momenti migliori. Majano* [illegible] *fatto* [illegible] *Bolek Cometa un personaggio su misura per lui, falsando un po' quello dell'autore Sergiusz Piasecki.* [illegible] *direi che ne è venuto fuori un personaggio più bello, più struggente, più intenso, proprio perché appare menomato fisicamente. Direi che Lupo* [illegible] *un insegnamento per tutti*».

Lamberto Antonelli

ANTEPRIMA

[illegible] [illegible]

PACO DE LUCIA

«Il flamenco è rock»

Il chitarrista spagnolo Paco De Lucia, considerato come il massimo esponente della musica flamenca, verrà in [illegible] la prossima settimana per [illegible] «tournée» che toccherà Milano e Roma.

Sarà accompagnato da un gruppo di cin[illegible] musicisti tra cui i suoi [illegible] [illegible] e Pepe, anch'essi [illegible] [illegible] fama rispettivamente [illegible] chitarrista [illegible] cantante. Gli altri componenti del gruppo, un percussionista brasiliano e due jazzisti spagnoli al sax e al basso elettrico, sottolineano l'impronta innovatri[illegible] nel flamenco del grande chitarrista andaluso. Reduce [illegible] recentissime esperienze musicali insieme con i «mostri sacri» del popjazz [illegible] quali i chitarristi Carlos Santana, Al Di Meola, John McLaughlin e il pianista Chick Corea, Paco De Lucia si presenta ora al pubblico italiano con un repertorio tendente a mettere [illegible] risalto l'attualità [illegible] sua musica, [illegible] suoi contenuti e dei suoi ritmi.

Lasciando intatto lo spirito nobile [illegible] profondo [illegible] musica andalusa, d'indiscutibile unicità, Paco ne ha invece sviluppato gli aspetti più esteriori come il ritmo e le caratteristiche timbriche. [illegible] ritenuto che il battere dei tacchi, delle nacchere e la stessa tecnica flamenca della chitarra, incisiva e incalzante, [illegible] essere sviluppati [illegible] all'interno di [illegible] base ritmica «latina», con «congas» e [illegible] strumenti tipici della [illegible] musica afro-cubana.

Il risultato finale, che verrà presentato lunedì 21 al «Lirico» di Milano e martedì 22 marzo al «Sistina» di Roma, è un flamenco estremamente vivo, capace di [illegible] e di esaltare mantenendo tuttavia inalterata la [illegible] matrice nascosta e misteriosa.

[illegible] Paco [illegible] Lucia va riconosciuto [illegible] merito di aver saputo avvicinare i giovani ad [illegible] musica «folk» che sembrava destinata [illegible] morire [illegible] gli ultimi gitani relegati [illegible] più piccolo e appartato angolo d'Europa. La sua chitarra classica spagnola ha trovato [illegible] un posto [illegible] primo piano all'interno di una musica mondiale monopolizzata dall'elettronica [illegible] dal modello anglosassone.

In un momento in cui il Mediterraneo sembra tornare di moda [illegible] lancio del [illegible] stile di vita, del [illegible] gusto, e persino della sua dieta al di là degli oceani, Paco De Lucia vie[illegible] [illegible] ricordare i valori fondamentali ed estetici di una cultura che, nata migliaia di [illegible] fa, [illegible] sempre in grado [illegible] produrre nuove fioriture di freschezza e [illegible] maturità.

BALLETTO — SPETTACOLO DELL'ARIADNE ALL'ALFIERI

CHE BEL TUTU'
nella vita a passo di danza

E' un po' come nei film. Adesso qualsiasi pellicola anche di seconda [redacted] evidenzia tecniche di ripresa perfette. [redacted] per la danza. Le scuole [redacted] quest'arte si moltiplicano (per le bambine ormai le lezioni di danza sono [redacted] quelle d'inglese di [redacted] tempo) [redacted] tutte le piccole appassionate sanno muoversi con grazia sotto tutù rosa.

[redacted] un fatto sono i consueti passetti sulle punte e un altro [redacted] spettacolo vero e proprio.

E' quanto ha proposto la scuola [redacted] danza Ariadne, diretta [redacted] Sabatini, che [redacted] teatro Alfieri ha allestito rappresentazioni che hanno tenuto testa a un folto pubblico.

Nella prima parte di *Coppelia*, di Leo Delibes, [redacted] adattamento [redacted] Sabatini, [redacted] è vista una giovane di 16 anni, Cinzia Ricciardi, per la quale [redacted] difficile pronosticare successi. Senza incertezze, ha dato vita ad una Svanilda delicata, gentile e nello stesso tempo astuta [redacted] sicura. Seppur al [redacted] sopra [redacted] altre piccole interpreti, tutto il corpo di ballo ha reso l'atmosfera magica del villaggio della Galizia nella vecchia provincia austro-ungarica [redacted] Coppelius inventa gentili robot

Piuttosto il Franz (Roberto Milano), ha dimenticato [redacted] assomigliare [redacted] nostro pugile Benvenuti e ne ha ripetuto, purtroppo, sguardi svagati ed espressioni volitive per via della nota mascella prominente.

Poi [redacted] danza moderna, dove Monica Farneti in costume elasticizzato nero bianco ha cercato di proporre difficili movenze [redacted] li senza possedere il fisico della sexy-girl.

Infine le danze spagnole di Musorgskij con le coreografie di Isabella MoisesFernandez. Una dimostrazione di come questa danza, fossilizzata nel pensiero dei mass media [redacted] danza flamenca [redacted] chitarre soliste, possa invece abbracciare anche quelle di [redacted] fine '700.

[redacted] allievi dell'Ariadne hanno [redacted] dimostrazione dunque [redacted] possedere i requisiti necessari per raggiungere obiettivi [redacted] professionalità. Fa testo il nome di Pompea Sarto[redacted] ora al Cullbert Ballet, uscita dalla fucina Ariadne. [redacted] osservato la fondatrice [redacted] scuola, [redacted]: «*L'impegno quotidiano non impedisce [redacted] normale studio. I ragazzi imparano ad organizzarsi. Fra i piccoli regna una invidiabile disciplina [redacted] gruppo. Hanno il privilegio [redacted] entrare nel palcoscenico della vita a passo di danza, ma perfetto*».

IN PRIMA — COLUCHE [redacted] AL [redacted]

NUOVO COMICO
per vecchia commediola

[redacted] COMMISSARIO AL DI SOTTO [redacted] SOSPETTO [redacted] Zidi, con Coluche, Gérard Depardieu, Dominique Lavanant, [redacted] Guiomar. Francese, commedia, a colori (Cinema Cristallo).

Poco conosciuto da noi, il comico Coluche — un tipo che ricorda Massimo Boldi — è in[redacted] popolarissimo in Francia, dove notoriamente non ci vuol molto a far contento il pubblico: inesausto interprete di film e programmi tv, Coluche [redacted] stato addirittura can[redacted] all'Eliseo in quel Paese bizzarro, che tuttavia in un rigurgito di serietà gli ha al momento buono preferito Mitterrand.

Trama — *Qui il giovanotto è un neo-ispettore della Sûreté, dove si segnala fin dal primo giorno per una spiccata attitudine a combinare pasticci. Viene quindi prescelto a far da esca a un pericoloso gangster, che minaccia [redacted] rapire un'ereditiera. Ma [redacted] gangster è più furbo della polizia: riesce [redacted] incastrare l'ingenuo Coluche [redacted] a sequestrare effettivamente la ragazza. Sennonché sarà proprio il tonto ispettore a sfoderare insospettabili do[redacted] di astuzia e [redacted] ribaltare la situazione, che lo vedrà alla fine mettere le mani sul bandito [redacted] persino — ma in un altro senso — sull'appetibile rapita.*

Giudizio — *Claude Zidi [redacted] veterano di questo genere di commediole: lineari, senza infamia [redacted] lode, odorose di lavanda, adatte per bravi figlioli. Qualche [redacted] è meglio riuscita, ma in definitiva, mezz'ora dopo, ci si è bell'e dimenticati tutto quanto. Gérard Depardieu, in un nuovo ruolo brillante dopo quello* [redacted] La capra, *fa una specie [redacted] caricatura [redacted] suo più classico personaggio di vilain. Ma non [redacted] per questo film che passerà alla storia.*

a. dg.

[redacted] IN TV

FERREOL
un'attrice poliglotta

Andrea Ferreol, l'attrice francese rivelatasi in Italia nelle opulente fattezze della ghiottona [redacted] **La grande [redacted]** riappare oggi sulla Rete Tre in **Il commissionario** del regista Florestano Vandini (che si è ispirato [redacted] racconto di Mario Pomilio, «Il cane sull'Etna») e per la prima volta l'attrice parlerà con la propria voce. Finora la Ferreol è stata infatti sempre doppiata e quindi al pubblico italiano sono sconosciuti i toni della sua interpretazione che potremo però nuovamente apprezzare in un altro lavoro televisivo, **Melodramma**, [redacted] la regia di Sandro Bolchi e Gastone [redacted] per partner.

Andrea Ferreol ha fatto una breve tappa in Italia, [redacted] Saint Vincent, dove **Il com[redacted]** è stato presentato in anteprima insieme ad altri nove filmati [redacted] 50 minuti tratti da altrettanti racconti

Signora Ferreol, oltre che [redacted] tv, la vedremo anche al cinema?

«Prossimamente uscirà "Gli innocenti [redacted] all'estero" [redacted] la regia [redacted] Luciano Salce, [redacted] dalla vita di Mark Twain, cui seguirà "Le battant", che [redacted] [redacted] uno [redacted] si [redacted] molto da fare, prodot[redacted] diretto [redacted] interpretato [redacted] Delon, [redacted] cui recito il ruolo di una donna borghese che lo mette in trappola e "Pallot[redacted] per [redacted]" di Jean Louis Connolly, [redacted] fantasia poliziesca [redacted] cui ci [redacted] che Maria Schneider e Capucine».

Lei [redacted] **Il commissionario** e **Melodramma** recita, per la prima volta in Italia, con la [redacted] voce. [redacted] noi [redacted] doppiaggio si di[redacted] molto. Perché, secondo lei?

«Voglio premettere che in Francia [redacted] proibito dare [redacted] voce diversa [redacted] ad un attore. Il problema è che [redacted] è stato [redacted] il cinema con delle teste, [redacted] gente presa "dalla strada" che, non [redacted] pendo recitare, ha reso indispensabile [redacted] doppiaggio. E poi i registi [redacted] ritengono che [redacted] perda tempo girando in presa diretta, il che [redacted] anche vero, ma soprattutto perché gli [redacted] devono imparare la parte e [redacted] leggeria [redacted] fanno a volte».

[redacted] ricercata per la [redacted]

TORONTO — La cantante Cathy Evelyn Smith, ricercata dalla polizia californiana [redacted] relazione alla morte per overdose [redacted] droga dell'attore John Belushi, [redacted] è costituita alla polizia canadese. La magistratura della California l'aveva indicata come sospetta [redacted] essere rimasta in qualche modo coinvolta [redacted] fornitura della droga mortale all'attore. Le autorità californiane ritengono che essa sia anche stata l'ultima persona a vedere Belushi vivo.

INTERVISTA — [redacted]

FANTASCIENZA
[redacted] humour elettronico

Soltanto un anno dopo «2001: Odissea nello spazio», l'uomo approdava sulla luna, vestito come gli astronauti del film di Kubrick. La fantascienza [redacted] diventando realtà. Da allora in poi, scien[redacted] e fantascienza, tese nella loro smaniosa [redacted] domani, [redacted] dopodomani, non han[redacted] fatto che raggiungersi e superarsi. Possiamo quindi dire che la scienza di oggi è la fantascienza di ieri. Ecco perché l'avanguardia tecnologica» [redacted] *Futurama* (2 marzo-9 aprile) oltre ad [redacted] spiegata [redacted] conferenzieri di [redacted] livello, viene illustrata con 50 [redacted] di fantascienza, il meglio della produzione mondiale, divisi tra prima e dopo il luglio [redacted] '69, la conquista della luna rappresentando, per la fantascienza, quello che [redacted] nascita di Cristo per la cristianità.

Ieri, è stato appunto presentato un «ante», *Conquest of Space* [redacted] Byron Haskin che fa parte dei graffiti della fantascienza, ancora rudimentali e fantasiosi, seguito [redacted] *Odissea nello spazio* il quale pur appartenendo al periodo pre-luna, rappresenta per i patiti di questo genere, una sorta di pietra miliare, il passaggio [redacted] fantascienza un po' ingenua e puerile degli Anni '50 a quella adulta e già sofisticata [redacted] del periodo successivo.

Fra l'uno e l'altro film, una pioggia [redacted] immagini in «multivisione» [redacted] è abbattuta sul pubblico di *Futurama* (molti giovani [redacted] padri con figli in «visita culturale») che si aggira curioso ma un po' disorientato negli stands spesso ermetici dove è racchiuso questo *digest* del [redacted] che vuol dimostrare come il futuro non sia dietro l'angolo, ma [redacted] già cominciato, presente, [redacted] magari passato. In effetti, per i grandi scienziati, biologi, fisici, chimici, che stanno preparando i nostri prossimi vent'anni, il futuro è già ieri. [redacted] sono in pochi ad [redacted] ne accorti: i più, [redacted] presente, rifiutano [redacted] guardare davanti a sé, non vedono al di [redacted] del proprio naso e igno[redacted] i prodigi [redacted] tecnica [redacted] per loro. *Futurama* ha il compito di informarli e responsabilizzarli: «*Questa miopia sociale, non è soltanto conseguenza* [redacted] *tempi politici, influenzati dalla durata delle legislature: difficilmente si hanno visioni del futuro che vengano condivise dalla collettività*», [redacted] detto Giovanni Agnelli nel discorso [redacted] apertura.

[redacted] grembo della microelettronica, della telematica, incuba il nostro avvenire, forse [redacted] po' squallido, ma altamente scientifico. Vivremo circondati da monitor, tastiere elettroniche, sintetizzatori e [redacted] remo programmati allo spasimo: implacabili computer scandiranno [redacted] chioccia la nostra giornata evitandoci, grazie alla memoria elettronica, lapsus, dimenticanze [redacted] gradevoli incertezze. Vediamo gli adulti tra il pubblico [redacted] po' [redacted] disagio, mentre [redacted] ragazzini, sospesi tra la magia dell'infanzia e quella della scienza, sono pronti a recepire i messaggi del domani; capiscono tutto a volo, quasi che un [redacted] incantato li guidasse tra i più astrusi congegni. Soprattutto per essi, il futuro è già cominciato. A [redacted] d'altronde, giocano con i mostri-robots [redacted] quindi naturale che qui maneggino perfezionatis[redacted] computers con la massima [redacted] Li attira, soprattutto [redacted] grande attrazio[redacted] della mostra, Musa, sintetizzatore con tastiera annessa, mediante la quale si può scrivere un messaggio che Musa ripeterà con [redacted] afona, [redacted] ventriloquo. [redacted] c'è chi scrive massime in latino, chi addirittura frasi in inglese: e Musa le ripete come [redacted] scritte, perché [redacted] l'hanno sintetizzato col *British Institute*.

Un altro richiamo irresistibile, [redacted] quello del computer provvisto di schermo magnetico [redacted] cui [redacted] scrive una domanda che compare, in verde, sul monitor: dove poco dopo arriva, in rosso, la risposta: «Quanti anni hai?», «*Trecentotrentanove, per questo non sono io [redacted] scrivere,* [redacted] *il mio fantasma*», e così via, in messaggi sempre più esoterici, sino ad un improvviso e inatte[redacted] finale: «*Ora basta, mi avete rotto i transistor*». [redacted] cervello elettronico può dunque anche essere scorbellato? Macché. I due schermi, [redacted] hostess, sono collegati via cavo: alle domande poste al Teatro Nuovo, risponde un burlone in via Correggio. Un'ombra di delusione aleggia sul folto [redacted] dei curiosi; poi, qualcuno ride. [redacted] l'incanto [redacted] rotto. D'altronde, anche i prodigi dell'informatica vanno presi con un pizzico di humour elettronico.

Donata Gianeri

[redacted] cerca la [redacted]

[redacted] regista [redacted] Bellocchio [redacted] cercando un'attrice giovanissima che [redacted] a Claudia [redacted] regista ha infatti bisogno [redacted] una ra[redacted] [redacted] ruolo [redacted] della [redacted] attrice nel [redacted] Quarto» che comincerà a girare tra poco a Roma.

TEATRO COLOSSEO TEATRO
[redacted] presentano GeP [redacted]
PUPO
[redacted]
[redacted] 21,15
Pren. cassa Teatro ore 10-12 e 15-19
Via M. Cristina, 71 - To - Tel. 651.034

TEATRO COLOSSEO TEATRO
GeP tv presentano GeP radio
La compagnia della favola in
[redacted]
commedia musicale
da mercoledì 23 a dom. 27 marzo
Prev.: La Cornice - Tel. 372.124
La Botteghina - Tel. 838.207
Cassa del Teatro ore 10-12 e 15-19
Via M. [redacted] 71 - To - Tel. 651.034

EXPOCASA
TORINO [redacted]
17-28 MARZO
Ristorante
e [redacted] 5° padiglione
[redacted]
CUCINA [redacted]

Assessorato per la Cultura
martedì ore 9,30-13 - 14,30-20
Centro incontri Cassa di Risparmio
Corso Stati Uniti, 23
COLLOQUIO PUBBLICO
SUL TEATRO
STABILE DI TORINO
Progetto: Gianni Vattimo
Relazioni di: G. Bosmir, M. Minirolli, G. Guazzotti, G. R. Morteo, G. Dealer Bonino, R. Alonge, P. G. Gili, M. Scoglione.
Interventi di: P. Bertinetti, G. Bonino, G. S. Bobbio, G. Calcagno, N. Costagli, A. Combe, F. De Bortolomeis, R. Fusero, H. Ferrero, B. Orioso, G. Novara, P. Perona, G. Rizzi, L. Vasirroli

CENTRALINO CLUB
da stasera a domenica ore 22
eccezionale ritorno al Cabaret di
GIPO
Inf. pren. 837.500 dalle 18 ai Soci

TEATRO ABALDO
Consorzio Iniziative Teatrali
Rassegna di teatro per ragazzi
WEEKEND
oggi ore 15,30 - domani ore 15
Teatro della Briciola (Reggio Emilia)
«IL TOPO E SUO FIGLIO»

IN POLTRONA DAVANTI [illegible] TV

CON «TRIP»

cinque viaggi nel divertimento

Rai-Rete 3

Ore 20,30

Trip, cinque viaggi nel divertimento, documenti. Ancora un'inchiesta interessante sulla Rete Tre che tutto sommato sembra in questi ultimi mesi rinascere [illegible] vita e farsi decisamente più degna [illegible] attenzione che negli anni passati. La prima puntata di questo «viaggio nel divertimento» è dedicata a Milano [illegible] sottotitolata: «Il postindustriale si diverte?».

Scopriamo le [illegible] diversificazioni del modo [illegible] divertirsi nella metropoli lombarda, e attraverso le immagini vediamo i manager a cavallo al Parco di Monza alla domenica, i cultori popolari del picnic, [illegible] architetti che festeggiano il compleanno di [illegible] rivista specializzata e la Milano borghese che non scinde mai [illegible] divertimento dal lavoro per cui il ristorante o l'incontro in casa restano sempre [illegible] sioni di incontri professionali. [illegible] con la moda coloratissima cerca di compensare il grigiore delle case e della città, ci sono punk, new dandies [illegible] new-romantics dall'apparenza un po' sperse. Le va[illegible] interviste [illegible] a personaggi noti [illegible] meno noti, [illegible] Big Laura «regina» delle serate gay, [illegible] gli operai della zona 14 che hanno occupato il Cral per difendere [illegible] loro diritto al divertimento.

Ore 16,10

[illegible] **tenda rossa**, Italia avventuroso [illegible] Film avventurosissimo, [illegible] ulteriore dimostrazione del nuovo corso dei programmi della Rete Tre. La storia narrata non solo è vera (si riferisce [illegible] vicenda del generale [illegible] e del suo dirigibile Italia), [illegible] esposta con aderenza ai fatti [illegible] regista russo Kalatazov, specialista [illegible] film epici e in kolossal. Tra gli interpreti [illegible] simpatico e amarissimo Sean Connery, ma anche una bella Cardinale e i nostri Massimo Girotti e Luigi Vannucchi.

Italia 1

Ore 22,30

[illegible] Usa commedia 1961. Dopo *Lassù qualcuno mi ama* questo è il film che rilanciò Paul [illegible] attore impegnato (tra le due pellicole aveva solo

CLAUDIA CARDINALE

prestato il suo volto a lavori di cassetta), affermandolo definitivamente. Il regista Rossen oltre a lui vi valorizzò anche [illegible] caratteristi, Gleason [illegible] George Scott. Quest'ultimo, subito dopo, col *Dottor Stranamore* diventò una stella di prima grandezza. Il finale agrodolce potrà forse non piacere ai sostenitori del lieto fine a oltranza.

Retequattro

Ore 21,30

[illegible] **di gente per bene**, Italia drammatico 1974. Pochi processi furono sceneggiati [illegible] filmati come il processo Murri, [illegible] Montesi dell'Italia giolittiana, strumentalizzato politicamente quando l'avvocato Murri fece la sua confessione e l'ala reazionaria del partito cattolico [illegible] approfittò per attaccare [illegible] padre dell'omicida, massimo esponente dello spirito positivista dell'epoca. Vennero fuori voci [illegible] amanti, amori illeciti [illegible] perfino [illegible] legami incestuosi fra fratello e sorella e fra padre e figlia, mentre giornali e dicerie soffiavano sul fuoco gonfiando ancor più le cose. Del film la critica ammirò *«l'estrema sapienza narrativa»*, la fotografia [illegible] l'asciuttezza [illegible] racconto. Il pubblico [illegible] ammirò invece la tensione gratificandolo di un soddisfacente incasso. Con Catherine Deneuve e Giancarlo Giannini.

I PROGRAMMI DI DOMANI

Rai-Rete 1

Ore 20,30

[illegible] **dell'Orsa Maggiore**, sceneggiato. Prima puntata del nuovo sceneggiato tratto dal [illegible] [illegible] Piasecki firmato dal re degli specialisti delle trascrizioni televisive Anton Giulio Majano. Il romanzo, best seller negli [illegible] Quaranta, fu scritto in prigione dall'autore e rappresentò il più significativo avvenimento [illegible] mondo letterario polacco [illegible] [illegible] due guerre. La vicenda, in larga parte autobiografica, è ambientata nel mondo dei [illegible] in [illegible] zona di confine [illegible] [illegible] [illegible] alcun significato ideologico o politico che non [illegible] quello della ricerca della libertà.

La prima puntata ci mostra il protagonista Sergiusz (l'attore Ray Lovelock) in carcere osservare le stelle dell'Orsa, simbolo della libertà lontana e perduta, e meditare sulle avventure che [illegible] hanno condotto in galera. Espatriato clandestinamente Sergiusz si unì ad [illegible] gruppo di contrabbandieri composto dal Topo, [illegible] Filosofo [illegible] da Felek. Conosce Lonia, una bellissima ricettatrice, e lei s'innamora di lui. Il gruppo viene intercettato dalla polizia, ma una banda amica lo trae in salvo [illegible] poco dopo tutti i bizzarri «Fratelli della frontiera», festeggiano l'esito felice della spedizione e lo scampato pericolo in una strana osteria, alla presenza di [illegible] Cometa, l'ex «Re della frontiera». Sergiusz viene accolto in casa di un contrabbandiere la cui figlia ha doti di maga-bambina. Ormai si è fatto dei veri amici, ma anche degli irriducibili nemici: Makarov e Alfredo Alinciuki.

Rai-Rete 2

Ore 11,20

[illegible] sceneggiato. [illegible] tornato [illegible] bir Bedi, quasi in massa, nel *Sandokan* televisivo (alla terza replica). [illegible] antagonista di 007 nel film che vedremo a Natale, [illegible] come nuovo nemico di [illegible] Carrington nelle prossime puntate di *Dynasty*.

La puntata di oggi lo vede cadere in trappola, farsi sparare da un tigrotto venduto a [illegible] Celi, cadere in mare e sparire fra le onde. Mentre a Sarawak si festeggia la sua morte, l'eroe raggiunge aggrappato [illegible] un relitto [illegible] [illegible] stello [illegible] Lord Guillonk dove riesce a farsi curare fingendosi il fratello [illegible] un sultano. Qui conosce Marianna, la perla di Labuan (Carole André), s'innamora [illegible] lei, [illegible] decide di restare, [illegible] sua guarito e nonostante la [illegible] presenza [illegible] sia pericolosissima.

Ore 22,35

[illegible] **sogno** [illegible] [illegible] **sogno**, inchiesta. Servizio inconsueto [illegible] pertanto interessante sulla letteratura [illegible] droga. Ci [illegible] domanda se in qualche misura la sottocultura giovanile degli Anni Sessanta e Settanta, imitatrice di quella grande vena romantica che da Baudelaire a Rimbaud a Benjamin [illegible] sorvolato i sogni della droga, abbia influenzato la diffusione di quella che fino a pochi decenni fa era un'espressione assolutamente elitaria. [illegible] [illegible] questo interrogativo è [illegible] realizzata un'inchiesta che contribuisce ad una chiarificazione del fenomeno più sul versante immaginario e simbolico che su quello reale.

STASERA E DOMANI IN CITTA'

PUPO

per i giovani al Colosseo

I CONCERTI

COLOSSEO, stasera, ore 21,15, [illegible] to del cantante Pupo — Il suo vero nome è Enzo Ghinazzi, secondo le biografie ha ventisette anni; è [illegible] dei cantanti più apprezzati dalle giovanissime. Nel [illegible] è stato premiato con la Gondola d'Oro per l'alto numero di dischi venduti. Il suo repertorio comprende brani come «Ciao», «Forse», «Su di noi», «Lo devo [illegible] a te», «Cieli azzurri», «Ancora io».

Pubblico: tutti.

[illegible]: d[illegible] ore circa.

Prezzi: platea, lire 12 mila; galleria, lire 8 mila.

[illegible] (Iniziativa Camt), ore 21, esibizione della Jazz Studio Orchestra in [illegible] repertorio di musica jazz, dixieland, swing, be-bop, rock — Leader di questa formazione, fondata nel '74, [illegible] Gianni Grossi. L'organico comprende sei sax, cinque trombe, quattro tromboni, una chitarra, un pianoforte, un contrabbasso, [illegible] basso elettrico, una batteria.

Pubblico: appassionati, amanti della musica jazz.

Durata: due ore circa.

Prezzi: ingresso libero ai tesserati Iniziativa Camt, Acsi, Filte, Endas, Sindacato Nazionale Musicisti, a tutti i pensionati sociali e ai militari di leva.

[illegible]

ERBA, stasera, ore 21,15, la compagnia «Piccolo Varietà», di Pinerolo, presenta «Mia zia... la baronessa», di Alberto Rossini, con Piero Bertea, Vincenzina Bocchino, [illegible] Bono, Daniela Comba, Alfonso D'Agostino, Anna Formento, Andrea Milinero, Gino Oddoero, Gino Perino, Mauro Ricci, Mirella Tomasicchio. Regia di Gino Oddoero — Un innocente travestimento procura [illegible] giovani innamorati e a vecchi citrulli equivoci dalla comicità scoppiettante.

Pubblico: tutti.

[illegible]: due ore circa.

Prezzi: posto unico, lire [illegible] mila.

ERBA, domani, ore 21,15, la compagnia «Noi», di Torino, presenta «Tutti a bordo», di Luciano Oggero, [illegible] Giulio Base, Anna Belardinelli, Anna Maria Biletta, Vincenzo Bufano, Sergio Calandra, Giuseppe Capato, Italo Ciciriello, Manuela Cumiano, Theo Codenotti, Maurizio Dall'Aglio, Nicola [illegible] Luca, Maria Luigia D'Agostino, Elisabetta Filippi, Michela Fortunato, Bruna Gamba, Pulvia Giacosa, Maurizio Lovera, Francesco Marchese, Angela Mauri, Nicolò Mirto, Ivana Monfrino, Loredana Moretti, Luciano Oggero, Alessandra Omati, Ada Panighetti, Elsa Paradiso, Gulli Pepe, Mario Piano, Luisella Pronello, Graziella Valerio. Regia di Albino [illegible] La [illegible] — Effervescente commedia musicale, ambientata su di uno yacht durante una crociera, dove i diversi personaggi [illegible] caratteri contrapposti si scontrano in situazioni comiche [illegible] paradossali con [illegible] a sorpresa. Luciano Oggero, autore del testo, è noto al pubblico sia teatrale che televisi[illegible] per le [illegible] apparizioni in veste d'attore [illegible] [illegible] autore di [illegible] riuscita serie di gialli televisivi andati in onda tempo fa sull'emittente privata Telestudio.

Pubblico: tutti.

Durata: oltre le due ore.

Prezzi: lire 3000.

ACCADE

FUTURAMA, questi i programmi [illegible] oggi e domani della manifestazione organizzata dalla Fondazione Agnelli. Oggi. Teatro Nuovo: [illegible] alle 23: mostra «Il futuro della città [illegible] della casa». Ore 17,30-18,10-20,45: proiezione della multivisione «Futurama». Ore 18,45: proiezione [illegible] film «Cittadino dello spazio» (1955), [illegible] Joseph Newman — E' la storia di [illegible] rapporto tra la Terra e il pianeta Metaluna, tecnologicamente avanzatissimo quanto sfortunato. Ore 21,15: proiezione del film «Solaris» (1973), [illegible] Andrei Tarkovskij — Dalla stazione spaziale che orbita intor[illegible] a Solaris, gli scienziati [illegible] un oceano organico esenziente che [illegible] poco [illegible] poco li avvolge in [illegible] di illusioni. Via Correggio 5: dalle 9 alle 13 [illegible] dalle 15 alle 19: mostra «La frontiera tecnologica». Domenica. Teatro Nuovo: dalle 10 alle 23: mostra [illegible] futuro della città [illegible] della [illegible]». Ore 10, 10,45, 11,30, 15,45, [illegible], 18, 19,45: proiezione della multivisione «Futurama». Ore 17: proiezione del film «2001 Odissea nello spazio» (1968), di Stanley [illegible] — In una spedizione [illegible] il pianeta Giove il cervello elettronico, installato sull'astronave, [illegible] strage dell'equipaggio. Sopravvive un solo componente. Via Correggio 5: dalle 9 alle 13 e dalle 15 alle 19: mostra «La frontiera tecnologica». L'ingresso a tutte le manifestazioni [illegible] gratuito ed [illegible] sospeso tutti i lunedì.

[illegible] **MADAMA**, [illegible] conclude domani la mostra «Dagli ori [illegible] [illegible] Anni Venti - Le Collezioni [illegible] Riccardo Gualino», organizzata dall'Assessorato per la Cultura della Città di Torino con la Soprintendenza [illegible] i Beni Artistici e Storici del Piemonte. La mostra che ha riscosso un notevole [illegible] di pubblico (45 [illegible] visitatori) presenta [illegible] campionatura di opere appartenute negli Anni Venti [illegible] noto collezionista torinese, [illegible] cui figura [illegible] sintetizzata nel [illegible] audiovisivo appositamente prodotto.

METRO', via Gioberti 33, [illegible] conclude stasera «Dolcevideo», rassegna [illegible] giovani video-makers italiani, con la proiezione su grande schermo-video dei film «Dolce vita Anni Ottanta», di Liliana Forina e «Otello», [illegible] Diego Dettori.

CASSA [illegible] [illegible] di Torino, corso Stati Uniti 23, alle ore [illegible] nella sala convegni, incontro [illegible] il Presidente dell'Associazione e Rieducazione [illegible] toria Francese Michel [illegible] sul tema «Psicomotricità ed educazione». [illegible] convegno è organizzato dall'Aics.

MASSAIA-BORGHIERE, via Cardinal Massaia [illegible] stasera, [illegible] 21, per la Stagione del Quadrifoglio, la Compagnia La Fucina presenta «La [illegible] di Bernarda Alba», dal [illegible] di F.G. Lorca, e «Il vil[illegible] di campagna», di Kotzebue.

[illegible] [illegible] Chiomonte 3, oggi, ore 15,30, domani, ore 16, per la rassegna «Ulchènd» (pomeriggi invernali di teatro per ragazzi), la compagnia del [illegible] delle Briciole, [illegible] Reggio Emilia, presenta lo spettacolo «Il topo [illegible] suo figlio». Oggi interviene l'assessore Fiorenzo Alfieri. Prezzi: adulti, lire 4 mila; ragazzi fino ai 14 anni, lire 2500; ridotti, lire 2 mila.

CINEMA

[illegible] [illegible] (Palazzo Chiablese), oggi, ore 16 e 21,15, per [illegible] rassegna «Film da rivedere»: L'uomo che capiva le donne, di N. Johnson, con H. Fonda, L. Caron, C. Danova (Stati Uniti, 1959, Colori, 105').

[illegible] **CLUB**, via Principe [illegible] 5/A, prosegue la rassegna dedicata al regista giapponese Akira Kurosawa. Oggi: [illegible] 16 e 18: «Il trono di sangue», con Toshiro Mifune. Ore 20,30 e 22,30: La fortez[illegible] nascosta», con Toshiro Mifune. Domani: [illegible] 16,30; 18,30; 20,30; 22,30: «La fortezza nascosta» (replica).

ERBA, oggi e domani, [illegible] 15 e 16,45, per la [illegible] «Ragazzi al cinema»: Il classico dei classici Disney, cartoni animati a colori. Posto unico, lire 2 mila.

Rete uno

13,30 **Telegiornale**
14 — **Prima**, [illegible] di varietà e spettacolo del Tg1
14,30 **Sabato sport**: da Sanremo: **ciclismo, Milano-Sanremo.** Settantaquattresimo anno per la classicissima [illegible] ciclismo [illegible] strada che [illegible] tre anni [illegible] viene vinta [illegible] un italiano (l'ultimo è stato Gavazzi, vincitore dell'80). Lo scor[illegible] anni [illegible] il trionfo del francese Marc Gomez, mentre il record [illegible] vittorie è quello di Eddy Merckx, che ne ha raccolte ben sette. In Eurovisione: **Rugby: Irlanda - Inghilterra**
16,45 **Tg1 flash**
17,30 **I problemi del signor Rossi,** attualità. A cura di Luisa Rivelli
18,25 **Speciale Parlamento**
18,50 **Jessica [illegible] voce, [illegible] mistero,** telefilm — *La povera Jessica ora [illegible] mirino di [illegible] maniaco che dapprima [illegible] fa squillare il telefono [illegible] ogni [illegible] (limitandosi [illegible] stare zitto), poi le spedisce strane lettere anonime e infine comincia a pedinarla. Jessica non ne può più [illegible] cerca aiuto*
19,45 **Almanacco del giorno do[illegible]**
20 — **Telegiornale**
20,30 **Al Paradise,** spettacolo musicale con Milva e Oreste Lionello. Regia di Antonello Falqui. Assieme [illegible] Milva, a Lionello [illegible] [illegible] gruppo cabarettistico della Zavorra, oggi [illegible] [illegible] c'è anche il brasiliano Toquinho che presenta il [illegible] recentissimo Acquarello. Una piccola sorpresa per il pubblico [illegible] invece rappresentata [illegible] tre note presentatrici che si esibiranno [illegible] veste un po' inconsueta [illegible] cantanti, impegnate [illegible] un coretto
21,50 **Telegiornale**
22 — [illegible] **dell'I[illegible]** documenti. Quinta puntata — [illegible] *etruschi e gli altri. Giovanni Colonna, [illegible] archeologo [illegible] etruscologo che dirige gli scavi nel porto di Cerveteri, intervistato sta[illegible] fornisce notizie anche curiose sulla vita del popolo più misterioso dell'antichità. Tra il resto si dice che [illegible] donne etrusche avevano fama di essere poco serie [illegible] questo in quanto molto più emancipate di quelle greche*
23,05 **Zeffiro e Acciaio: prigionieri del tempio,** telefilm — *Simpatica serie con protagonisti, nei panni di due extraterrestri dotati di insolite facoltà,*

Rete due

13 — **Tg2 ore tredici**
13,15 In collegamento via satellite: Da Kyalami: **Motociclismo,** Gran Premio del Sud Africa
FILM 14,30 **Occhio [illegible] pelle,** con Jerry Lewis, Donna Reed. Usa commedia 1953 — *Un giovane senza lavoro, [illegible] patito del golf, si iscrive ad un torneo. Dopo [illegible] vittoria decide di dare una grande [illegible] che risulta più animata del previsto proprio a causa dei pasticci che combina. Nell'incontro successivo perde, ma incontra un impresario che [illegible] scrittura come comico assicurandogli fama, ricchezza e una bella moglie*
16,10 **Il dado magico,** rotocalco [illegible] [illegible] Varietà
17,30 **Tg2** [illegible]
17,35 **Estrazioni del** [illegible]
18 — **Tg2 [illegible] Italia,** città, paesi, cose, uomini da difendere
18,30 **Tg2 sportsera**
18,40 In diretta dagli studi della Fiera di Milano: [illegible] - **Il sistemone,** un programma [illegible] quiz presentato da Gianni Minà
19,45 **Tg2**
20,30 **Saranno famosi: Sensazionale,** telefilm — *Nella scuola di aspiranti al successo arri[illegible] la febbre del sensazionale [illegible] ogni costo. Arriva infatti un giornalista [illegible] pochi scrupoli che deve fare assolutamente un articolo «pettegolo» sui ragazzi. Non trovando niente da dire [illegible] giornalista decide [illegible] inventare [illegible] storia assurda relative [illegible] Julie. La ragazza però trova il modo [illegible] metterlo [illegible] tacere con l'aiuto dei compagni*
21,30 In diretta da Napoli: **Boxe: Oliva - Leon,** titolo europeo superleggeri. Per la prima volta nella carriera, il ventiseienne napoletano, che vinse la medaglia d'oro [illegible] Olimpiadi [illegible] Mosca nel 1980 e che successivamente passò [illegible] professionismo, difende il titolo dei superleggeri contro il mancino spagnolo Leon. Oliva è al [illegible] ventisettesimo incontro come professionista. Fino [illegible] [illegible] ha sempre vinto (otto incontri [illegible] ha vinti per ko).
22,30 **Tg2 stasera**
22,40 **Il cappello sulle ventitré,** spettacolo della notte
23,45 **Tg2 stanotte**

Rete tre

15 — [illegible] Palermo: **Nuoto,** campionati italiani assoluti primaverili
FILM 16,10 **La [illegible] rossa,** [illegible] Michail Kostantinovic Kolatazov, con Sean Connery, Claudia Cardinale, Massimo Girotti. Italia drammatico 1970. Traduzione cinematografica della vicenda [illegible] dirigibile Italia che [illegible] 24 maggio del 1928 si schiantò sui ghiacci del Polo Nord
18,25 **Il pollice,** programmi visti [illegible] [illegible] vedere sulla Rete Tre
19,35 **Giorni di festa,** documenti. Prima puntata
20,30 **Trip,** cinque viaggi nel divertimento: Milano, il postindustriale si diverte? Documenti.
21,30 **Tg3 - Intervallo [illegible] Gianni e Pinotto,** cartoni animati
22,05 **Il commissionario,** sceneggiato. Con Paolo Bonacelli. — *Da due racconti di Mario Pomilio, una «metafora sullo smarrimento [illegible] il dissesto della [illegible] di oggi». Bonacelli interpretata la parte di [illegible] abusivo esperto in scappatoie che conosce ogni meandro dei ministeri*
23,05 **Concerto [illegible] [illegible] Orchestra.** Musicale

Svizzera

13,50 **Per i ragazzi:** Natura amica, rivista mensile sull'ambiente e la natura
14,25 In Eurovisione: **Ciclismo:** Milano-Sanremo, cronoca diretta.
16,10 **Per i bambini,** cartoni animati
16,35 **Casi insoluti,** telefilm
17,25 **Music Mag,** suoni e immagini degli anni Ottanta
18 — **Oggi sabato,** attualità
18,45 **Telegiornale**
19,55 **Il Regionale,** rassegna [illegible] fatti e avvenimenti della Svizzera italiana
20,15 **Telegiornale**
20,40 **Il camion,** [illegible] George McCowan, [illegible] Trudy Young, Art Hindle. Usa commedia
22,20 **Telegiornale**
22,30 **Lo sport - Telegiornale**

Italia 1 (Antenna Nord)

Can. 58-41; 23-70-25

FILM 14 — **Il padre della [illegible],** di Vincente Minnelli, con Spencer Tracy, Joan Bennett, Elizabeth Taylor. Usa commedia 1950. — *Due giovani stanno per sposarsi, ma il padre di lei preferirebbe [illegible] cerimonia [illegible]oco dispendiosa*
16,30 **Bim Bum Bam,** per i ragazzi: I Superamici, cartoni animati
18 — **Operazione ladro,** telefilm
19 — **In casa Lawrence,** telefilm
[illegible] — **Strega per amore,** telefilm
FILM 20,30 **Lo zingaro,** di J. Giovanni, con Alain Delon. Francia, drammatico 1975. — *Uno zingaro, animato [illegible] spirito di vendetta contro l'intera società, ruba per mantenere i membri d[illegible] [illegible] tribù. Il suo destino si incrocia continuamente. [illegible] quello [illegible] [illegible] assassinatore. La polizia cerca di prendere assieme tutti e due*
FILM 22,30 **Lo [illegible],** [illegible] R. Rossen, con Paul Newman, Judy Gleason, Piper Laurie. Usa drammatico 1960. — *Un campione di biliardo vuole sfidare [illegible] vincere l'imbattibile campione di biliardo americano a qualsiasi costo*

Montecarlo

15 — **Cronaca di [illegible] [illegible] sportivo**
16,30 **Discoring,** [illegible]
17,25 **[illegible] avventure dell'Ape Maja,** cartoni animati
18 — **L'invincibile ninja,** cartoni animati
18,15 [illegible] **- Bollettino meteorologico**
18,50 **Shopping,** guida agli acquisti presentata da Paola Protasi
19 — **Telemenù,** una ricetta [illegible] giorno e utilissimi consigli [illegible] cucina presentati da Wilma De Angelis
19,15 **Calcio** Amburgo-Dinamo (differita)
20,30 **A bocca aperta,** settimanale satirico d'attualità [illegible] opinione. A confronto le opinioni più disparate sull'adozione di bambini italiani e non italiani
21,30 **Le [illegible] mogli di Enrico VIII,** sceneggiato. Secondo episodio: Anna Bolena. Le avventure amorose e matrimoniali di uno dei più chiacchierati (e sposati) sovrani d'Inghilterra
22,45 **Squadra speciale K1,** telefilm - **Notiziario - Oroscopo - Bollettino meteorologico**

Capodistria

14,55 **Campionato jugoslavo [illegible] calcio**
18,45 **Notiziario**
17 — **Vela [illegible] gli sci,** coppa del mondo
FILM 18 — **Film,** titolo non pervenuto in tempo utile
19,30 **Telegiornale - Punto d'incontro**
20,15 **I nuovi poliziotti,** telefilm
21,15 **1, 2, 3, rock, musicale**
21,45 **Telegiornale - tuttoggi**
[illegible] 22 — **Film,** titolo non pervenuto in tempo [illegible]

il meglio alla radio

UNO (FM 92,1)

14,03 **L'ultima delle prime [illegible] Maria Callas.** Biografia sceneggiata [illegible] Gilberto Nanetti
15 — **Tra le 15 e le 16 LXXIV Milano-Sanremo**
16,25 **Punto d'incontro.** I problemi dell'emarginazione, di G. Berardinelli
17,30 **Ci siamo anche noi.** Programma per i più giovani di Paola Scarabello
18 — [illegible] **Europa.** Colloqui trisettimanali condotti da Giuseppe Liuccio
18,40 **Gr 1 Sport - Pallavolo.** In diretta il campionato italiano a cura [illegible] Gianfranco Pancani
19,30 **Radiouno jazz** [illegible] Una storia del jazz «Dizzie Gillespie» 2ª puntata
20 — **Black-out.** Programma di Guido Sacerdote, Luciano Salce, Enrico Vaime (replica)
20,40 **Ribalta aperta.** Primi piani dello spettacolo: è di scena
21,03 **«S» come salute.** Divagazioni [illegible] attualità mediche di Luciano Sterpellone
21,30 **Giallo sera.** Radiodrammi con brividi, emozioni, suspense (replica)
22,28 **Teatrino: [illegible] [illegible] Racalmuto, sposarsi [illegible] [illegible] «Mamma, dove sono [illegible] Malvine?»**

DUE (FM 95,6)

13,41 **Sound Track.** Curiosità, informazioni, ricordi di vecchi e nuovi films e delle loro musiche presentati [illegible] Francesco Valrano
15 — **Sulle orme di Sigfrido: Anton Bruckner, Gustav Mahler, Richard Strauss.** Origi[illegible] radiofonico in 13 puntate di Amleto Micozzi
15,42 [illegible] [illegible] Presenta Paolo Testa. Elisabetta Grande
17,02 [illegible] **e** [illegible] [illegible] Presenta Fiammetta
17,32 **Invito a Teatro** [illegible] Tre atti di James Joyce, con Raoul Grassilli, Lucilla Morlacchi. Regia di Mario Ferrero
19,50 **Protagonisti del jazz.** Ritratti musicali, confronti stilistici, jazz dal vivo (1ª parte)
21 — **Concerto Sinfonico diretto [illegible] Pinchas Steinberg.** Pianista Michele Campanella
22,50 **Protagonisti del jazz.** L'attualità discografica editoriale concertistica (II° parte)

TRE (FM 98,2)

12 — **Pomeriggio musicale** a cura di Pierluigi Tabasso
15,30 **Folkoncerto** «I suoni della Grecia» a cura di Gianluigi Tabasso
17 — **Spazio Tre.** Musica e attualità culturali presentata da Paolo Bertinetti
21,10 **Concerto [illegible] «Academy of Ancient [illegible] [illegible] [illegible] Christopher Hogwood**
23 — **Il jazz.** Improvvisazione e creatività nella musica

G. R. P. (Eurotv)

Canali 66-42-20

14,30 **Vinovo corre,** trotto in diretta, giochi e quiz a premi
16 — **Un nuovo modo di,** vendita in diretta vari prodotti prezzi scontatissimi presentata da Ettore Andenna
19,05 **Grp flash**
19,35 **Le vacanze,** rubrica
19,45 **Penelope,** cartoni animati
20,15 **Minishow,** musicale
FILM 20,30 **Un provinciale York,** con Jack Lemmon
22 —
23 — **Grp flash**
23,15 **Rombo,** settimanale di automobilismo sportivo internazionale
0,05 **Sesto senso,** telefilm
0,40 **Dai giornali oggi,** rassegna della stampa cittadina
1,30 **Gimme my love,** drammatico
FILM 3 — **L'eroe io,** C. L. Brageglia, Andrea Checchi, commedia 1951. — *Il protagonista fa comparsa nei fotoromanzi dice di esserne un grande interprete per conquistare una ragazza. La ragazza scopre la verità, lo ridicolizza e comincia una love story con un vero eroe del fotoromanzo che*

però si rivela un pericoloso criminale. L'altro salva lei, riconoscendo sua bontà, lo sposa
FILM 4,30 **Come scoprsi l'America,** di C. Borghesio, con Erminio Macario, Carlo Ninchi. Italia commedia 1949. — *Due amici si incontrano e decidono di tentare la fortuna in America. Uno, più disinvolto, fa innamorare di sé una ricca signora che gli paga il viaggio e il soggiorno. L'altro, più semplice e ingenuo, si aggrega ad una compagnia di avanspettacolo. Dopo brucianti esperienze entrambi tornano a casa*

Canale 5

Canali 61-32; 50-69-36

13,30 **Una famiglia americana,** telefilm
FILM 14,30 **La riparla ombra,** Woodbridge Strong Van Dyke II, con William Powell, Myrna Loy. Usa giallo 1939. — *Terzo episodio della serie dell'uomo ombra. I due protagonisti sono invitati un vecchio e collerico colonnello che ha ricevuto minacce di morte da un suo nemico e poco dopo nonostante ogni precauzione viene ucciso. Suspense, raffinatezza e finale con soluzione*
17 — **Ralph Supermaxieroe,** telefilm
18 — **Diff'rent strokies - Harlem** telefilm
19 — **Facts Of Life,** telefilm
19,30 **Baretta,** telefilm
20,25 **Attenti a noi due,** varietà
22 — **Love boat,** telefilm
23 — **Goal,** sport
FILM 24 — **La sig omicidi,** di Alexander Mackendrix, con Alec Guinness, Cecil Parker. Inghilterra commedia — *Alcuni banditi compiono un colpo eccezionale, ma debbono difendersi dalla padrona di casa che ha scoperti e minaccia di denunciarli*

Rete A (R.T.A. - A3 P)

Canali 31-62-33

FILM 15,30 **La lunga linea grigia,** di John Ford, con Maureen O'Hara. Usa commedia 1955 — *Avventure di un simpatico irlandese che entra a West Point come sguattero e diventa responsabile degli allenamenti sportivi occupando il posto per anni e anni*
18,30 **Telefilm**
19 — **Fbi,** telefilm
20 — **Gioco delle venti,** varietà
FILM 20,30 **Ancora e sempre,** di Alexander Hall, Ray Milland, Aldo Ray. Usa musicale — *Spinti dalla reciproca gelosia un compositore e sua moglie chiedono divorzio pur amandosi moltissimo. Poi capiscono di stare gerando e tornano amarsi con maggior senso della mi-*
22,15 **strade della California,** telefilm
FILM 23,20 **Tempesta Washington,** Otto Preminger, con Charles Laughton. Usa drammatico 1962 — *Mentre il Presidente gravemente malato, il gretario Stato parlare sé perché sospettato di filocomunismo*

Retequattro (Telestudio)

Canali 24-45

FILM 14 — **Un marito per Cinzia,** di Melville Shavelson, Sophia Loren, Cary Grant, Martha Hyer. Usa commedia 1959. — *La figlia di un orchestrale italiano in America fa la governante presso vedovo se innamora. Lui la ricambia ma non osa confessare la cosa neppure a se stesso.*
18,30 **La famiglia Holvack,** telefilm
19,30 **Charlie's Angels,** telefilm
20,30 **C.H.I.P.S.,** telefilm
FILM 21,30 **Fatti di gente per bene,** Mauro Bolognini, con Giancarlo Giannini, Catherine neuve, Fernando Rey. Italia drammatico 1974. — *Cronaca del processo Murri che, avvenuto nel 1905 a Torino, fece parlare per anni. Vi erano coinvolte persone del bel mondo bolognese di allora: l'avvocato Murri, sorella, il padre ed altri familiari vennero condannati per l'omicidio di un conte*
23,30 **Maurizio Costanzo show,** varietà
24 — **Lo specchio della follia,** drammatico
FILM 1,45 **Berseglio altezza uomo,** Italia poliziesco

Elefante (Quarta Rete)

Canali 22-35; 23

14 — **Telefilm**
15 — **I nuovi poliziotti,**
16 — **Dalkengo,** cartoni animati
16,30 **motori,** settimanale automobilismo sportivo internazionale
17,30 **Il discorriere,** musicale
18 — **Cartoni animati**
18,15 **La goletta capitano McGil,** telefilm
18,45 **Cartoni animati**
19 — **Filmati musicali a richiesta**
19,30 **Giorno per giorno,**
20,25 **Astropanorama**
20,30 **Il giustiziere polizia,** Paul Nasky. Spagna poliziesco 1973 — *A Milano polizia si ritrova dover risolvere contemporaneamente tre importanti casi. Lo stesso commissario conduce tutte le indagini anche perché sembra che siano legati dallo stesso filo comune. Il commissario indaga e nel frattempo si succedono altri sei omicidi. Alla fine il colpevole viene catturato. azione molta violenza*
22,30 **Interviste con pittori**
23 — **I nuovi poliziotti,** telefilm
FILM 1 — **Film,** titolo non pervenuto in tempo utile

Telecity

Canali 63-38-36

13,50 **Tele Bazar,** vendita varia merce a prezzi scontatissimi
16,10 **Milcaro superstar,** per i ragazzi
18 — **animati**
18,50 **Smart,** rubrica di segnalazioni cinematografiche
19 — **Moving on,** telefilm
19,55
20,25 **Telefilm**
FILM 21,25 **Il ritorno dell'assassino,** Byron Haskin, Goy Madison, Virginia Mayo, George Raft, Olina Massey. Usa drammatico 1961 — *Dramma ambientato a bordo di un aereo sul quale viaggiano dalla Spagna agli Usa un poliziotto, un giovane che il poliziotto appena arrestato che accusato omicidio, e ragazza del giovane, convinta sostenitrice della sua innocenza. Un pazzo omicida rischia di far saltare l'aereo bomba, ma poliziotto e indiziato riescono a fermarlo. Quando l'aereo arriva a New York l'indi- bella sorpresa*
23 — **Trailers,** telefilm
23,30 **di antiquariato,** asta telefonica

Quinta Rete

Canale 47

13,30 **Gran Bazar,** vendita in diretta di varia merce a prezzi scontatissimi presentata Marisa Del Frate
16 — **Love style,** telefilm
16,30 **Cartoni animati**
18,30 **L'isola delle bare,** sceneggiato
19,30 **Goal,** sport
20 — **Telefilm**
FILM 20,30 **Un colpo all'italiana,** Michael Caine. Inghilterra commedia 1969 — *La Fiat fa un contratto con la Cina che, a suggello dei patti, spedisce Torino un furgone con vari milioni di dollari. Alcuni banditi inglesi si uniscono per rapinare il furgone attraverso un rocambolesco piano che, nonostante centinaia intoppi, riesce alla perfezione*
22,15 **Selvaggio m**
FILM 23,15 **I ragazzi** di Fernando Di Leo, Susan Scott, M. Margine. Italia poliziesco 1969 — *Un gruppo di alunni scuola accusato drogato, sevizziato e ucciso un'insegnante*
FILM 0,45 **Leger SS l'Inferno delle donne** di Sergio Garrone. Italia drammatico 1977

Videogruppo

Canali 52-54; 57

14 — **antiquariato,** asta telefonica
16 — **Trider,** cartoni animati
17 — **Conan,** cartoni animati
17,30 **Trider,** cartoni animati
18,30 **Il discorriere,** musicale
18,50 **Guida alla sopravvivenza,** piccoli annunci economici in diretta per telefono Francesca Audero
19 —
19,30 **Il trenta minuti,** attualità
20 — **I ricchi piangono,** sceneggiato
20,30 **Anonima cuori solitari,** di Joe Sandrich, Russell, Douglas Fairbanks jr. Usa commedia. — *Un misterioso e fascinosissimo gentiluomo entra a far parte di un club di cuori solitari attirandosi le simpatie di tutti. Poi viene sospettato di aver organizzato la misteriosa eliminazione di un gruppo di vedove*
22,30 **Calcio** cronache campionato calcio inglese
23,30 **Videonotizie**
FILM 24 — **Film**

Tele Subalpina

Canale 46

FILM 13 — **Il mago di Lubilino,** di Golan, con Alan Arkin, L. ckter. Polonia commedia 1978
14,30 **Missione che dà vita**
FILM 15 — **I fantastici tre** con Tony Kendall, Brad Harris. Italia avventuroso 1968
18 — **Libri in primo piano**
18,30 **Cartoni**
19,15 **Il ventaglio,** rassegna stampa
19,45 **I naufraghi,** telefilm
FILM 20,30 **L'ultimo killer,** drammatico
22 — **Informazione medica**

Videouno

Canali 53-39-26

13,40 **Da Dallas a Knots Landing,** telefilm
14,30 **celebri,** telefilm
15,25 **perduti,** interviste di Emmanuele Rocco
15,40 **Il potere,** fantascienza 1971
FILM 17 — **Amore e ginnastica,** di Luigi Filippo D'Amico, con Lino Capolicchio. Italia commedia
18,15 **Notiziario**
18,30 **Concerto,** musicale
20,45 **Perry Mason,** telefilm
22,25 **Dentro la pagina**
FILM 22,35 **Amore e ginnastica,** replica

Primantenna

Canali 27-44-38

13,50 **Notizie flash**
14 — **Bazar no stop,** vendita varia merce a prezzi scontatis-
19,15 **Lo sport**
19,40 **Musicale**
— **Telefilm**
FILM 21 — **Film,** titolo pervenuto in tempo utile
—
FILM 24 — **Film,** titolo non pervenuto in tempo utile

Studio Nord

Canali 21-56; 68

FILM 14 — **Ombre rosse,** John Ford, con John Wayne, Claire Trevor. Usa western 1939
15,45 **Filmati musicali**
FILM 16,15 **La primula Smith,** con Leslie Howard. Usa guerra 1941
18,30 **Uto Diapolo,;** cartoni animati
19,05 **dopo giorno,** almanacco
19,15 **oggi**
20,15 **Agenzia interim,** telefilm
FILM 20,40 **Gianni e Pinotto fra i cowboys,** Bud Abbot, Lou Costello. Usa commedia 1951
FILM 23 — **Film,** titolo non pervenuto in tempo utile

Telecupole

Canali 64-57; 21

13,30 **Una donna, una vita,** musicale
15,30 **Hockey**
16 — **A tutto amore,**
16,30 **Cartoni animati**
17 — **Quella dozzina,** toni animati
18 — **Hockey**
19 —
19,20 **Los Angeles ospedale Nord,** telefilm
20,40 **American girls,** telefilm
23 — **Le confessioni di una ragazzina,** Francia-Belgio, drammatico 1973

Canale 68

Canali 68-57

14,50 **Telemarket,** annunci mici
FILM 15,15 **Film,** titolo non pervenuto in tempo utile
16,45 **Palla al centro**
18 — **Cartoni animati**
18,30 **Giochiamo a vocabolo**
19,20 **Piemonte sportivo**
20,30 **torneranno,** Harald Reinl. Germania documentario — *Testimonianze sconcertanti o tirate per i piedi presenze aliene nel passato*
22,30 **telefonica**

Rete uno

10,30 **Voglia di musica:** Fernando e Fiorella Cacciavello, violoncello ■ pianoforte
10,50 ■ **ragioni** ■ ■
11 — ■ ■
13 — **Tg l'una,** quasi un rotocalco per la domenica. La trasmissione, normalmente trasmessa ■ ■ Roma (tranne alcune puntate che vennero trasmesse da Milano), da oggi ■ decentra cambiando i conduttori ed alternando ■ città che ■ ospitano. La puntata di oggi ■ in onda da Firenze
13,30 **Tg1 notizie**
13,35 **Tg l'una,** seconda parte
14 — **Domenica in...,** varietà presentato ■ Pippo Baudo. Per la parte musicale partecipano: Flavia Fortunato, Fred Bongusto, Christian, Paco ■ Lucia. Il libro presentato nel ■ ■ trasmissione è la biografia ■ Umberto di Savoia di Silvio Bertoldi. Per ■ anticipazioni televisive invece Anton Giulio Majano e Guido Lombardi presentano ■ **dell'Orsa Maggiore,** nuovo sceneggiato la cui prima puntata ■ in onda ■ sera
14,20 **Notizie sportive**
15 — **Discoring,** settimanale ■ musica e dischi
15,55 **Notizie sportive**
16,05 **Discoring,** seconda parte
16,50 **Notizie sportive**
16,55 **Muppet show,** varietà
18,30 **Novantesimo minuto**
19 — ■ **registrata** ■ **un tempo** ■ **una partita** ■ ■
20 — **Telegiornale**
20,30 **L'amante dell'Orsa Maggiore** ■ sceneggiato. Con Ray Lovelock, Ida Di Benedetto, Sandro Collodel, Mariella Lo Giudice. Regia di Anton Giulio Majano. *Prima puntata — Negli Anni Trenta la vicenda di Sergiusz Piasecki, rinchiuso in* ■ ■ *nell'Europa Centrale. Il protagonista guarda dalla sua cella l'Orsa Maggiore,* ■ *simbolo della libertà e comincia a ricordare* ■ *sua avventura,* ■ *quando si* ■■ *unito* ■ ■■ *banda di trafficanti per varcare clandestinamente il confine*
21,45 **La domenica sportiva,** cronache filmate e commenti sui principali avvenimenti della giornata sportiva
22,30 **Telegiornale**
22,35 **La** ■ **sportiva,** ■ conda parte
22,55 **Dario** ■ **Bembo in** ■ **certo,** musicale

Rete due

11,30 **Sandokan,** sceneggiato. Con Kabir Bedi, Philippe Leroy, Carole André, Adolfo Celi. Seconda puntata
12,10 **Meridiana:** informazioni, testimonianze, consigli e materiale d'uso per chi sta in casa ■ fuori: ■ domenica - piante, animali, stelle ed altre cose. Varietà
13 — **Tg2 ore tredici**
13,30 **Starsky e Hutch:** La peste, telefilm. Con ■ ■ Glaser — *Una misteriosa malattia, del tutto* ■ ■ *peste, sta dilagando negli Stati Uniti. C'è solo un raro vaccino che potrebbe curarla, e i due poliziotti debbono procurarselo* ■ *ogni* ■
15,10 **Blitz,** ■ programma di spettacolo, sport, costume, e quiz presentato ■ Gianni Minà. La puntata di oggi è sottotitolata I ■ **Italy,** ed ospita personaggi nostrani ■ cui fama è andata oltre i confini del Paese. Tra questi, oltre all'attrice Gina Lollobrigida, molti cantanti: Domenico Modugno, Riccardo Cocciante, Umberto Tozzi, Nico Fidenco, Gigliola Cinquetti
15,45 ■ **dei primi tempi e interviste in tribuna**
16 — ■ Atlantic City: **Boxe: Brayton-Spinks,** titolo mondiale pesi massimi
16,45 **Risultati finali**
16,55 **Blitz spettacolo**
17,20 **La hit parade** ■
17,40 Da Gateshead: **Campionato** ■ **mondo** ■ ■
18 — ■ ■ ■ **tempo di una partita di serie B**
18,45 **Tg2 gol flash**
19 — **Blitz spettacolo**
19,50 **Tg2**
■ — **Domenica sprint**
20,30 ■ **pensiamo lunedì,** varietà
21,35 **I professionals: La pistola,** ■ — ■ *scopre eroina in una scuola estremamente esclusiva. Uno dei giovani vuole parlare, ma viene ucciso. I professionals* ■ *di stabilire l'identità dei suoi assassini*
22,25 **Tg2** ■
22,35 **Il sogno** ■ **un sogno:** La letteratura della droga, documenti
23,25 **Gandhi,** documenti
23,55 **Tg2 stanotte**

Rete tre

14 — ■ **sportiva:** da Monza: **Hockey** ■ **pista** - Da Trento: **Sci** - da Palermo, **Campionati primaverili** ■ **nuoto**
17 — **Botticelli,** ■ seconda primavera, documentario
17,30 **Dieci racconti italiani:** Il commissionario, sceneggiato. Con Paolo Bonacelli, Andrea Ferreol. Regia di Florestano Vancini. Replica
18,30 **Le nuove avventure** ■ ■ **Twist,** sceneggiato. Dodicesimo episodio
19 — **Tg3**
19,15 **Sport regione:** edizione della domenica. La giornata sportiva regione per regione - **In** ■ **con Gianni e Pinotto,** cartoni animati
19,35 **Discoslalom,** musicale. Prima puntata. Sammy Barbot presenta ■ prima parte dello spettacolo musicale tenuto al Palasport ■ Bologna ■ la partecipazione di molti big della musica leggera nostra■
20,30 **Sport Tre,** cronache e commenti
21,30 **Festa barocca,** documenti
22,30 **Tg3 - Intervallo** ■ **Gianni** ■ **Pinotto,** cartoni animati
22,50 **Campionato** ■ **calcio** ■

Svizzera

10 — **Cerimonia** ■
11 — **Concerto domenicale**
13,30 **Telegiornale**
14,50 **I cani di Angmagssalik,** documentario
15,20 ■ **famiglia americana,** telefilm
16,10 **C'era** ■■ **volta l'uomo,** cartoni animati
16,35 **Zora la rousse,** telefilm
17 — **Trovarsi** ■ **casa,** colloqui ■ incontri in diretta
18 — **Telegiornale**
19,15 **Placeri della musica,** con l'Orchestra della Radiotelevisione della Svizzera italiana diretta da Maurice Le Roux
20 — ■ **Regionale,** rassegna di fatti e avvenimenti della Svizzera italiana
20,15 **Telegiornale**
20,35 ■ ■ ■ **Olimpiadi,** sceneggiato. Con Stephanie Zimbalist, Richard Lawson. Prima parte
21,55 ■ ■ **sportiva,** cronache filmate ■ principali avvenimenti della giornata sportiva - **Telegiornale**

Italia1 (Antenna Nord)

Can. 58-41; 23-70-25

8,30 **In casa Lawrence,** telefilm
9,20 **Angeli volanti,** telefilm
10,05 **Il nodo del carnefice,** ■ Roy Higgins, con Randolph Scott, Donna Reed, Lee Marvin. Usa western 1952
12 — **Operazione ladro,** telefilm
13 — **Bim Bum Bam,** per i ragazzi: I Superamici, cartoni animati
FILM 14 — **La signora Miniver,** di William Wyler, con Greer Garson, Walter Pidgeon. Usa drammatico 1942
16,05 **Anni verdi,** telefilm
16,30 ■ **Bum Bam,** per i ragazzi: I Superamici, cartoni animati
18 — **Operazione ladro,** telefilm
19 — **In casa Lawrence,** telefilm
■ — **Strega per amore,** telefilm
20,30 **Magnum P. I.,** telefilm
FILM 21,30 **Lo specchio della vita,** ■ Douglas Sirk, con John Gavin, Lana Turner, Sandra Dee. ■ drammatico 1959. Remake di un film del 1936 — *Vedova con* ■ *bambina* ■ *una domestica negra. Il film descrive le loro vite parallele*
23,45 **Calcio: Pisa-Juventus**
0,40 **Sempre tre,** ■ ■ **le,** telefilm
1,30 **Codice Gerico,** telefilm

Montecarlo

14,30 ■ ■ **acciaio,** sceneggiato
15 — In Eurovisione da Gateshead: **Campionato del** ■ **do** ■ **cross,** cronaca diretta
17 — **Sotto** ■ **stelle,** spettacolo di varietà ■ Gianni Boncompagni. Con Isabella Ferraris, Diana De Curtis, Alessandra Stordy, Gegia Antoniacci, Giorgio Bracardi
18,15 **Notiziario - Bollettino meteorologico**
18,25 **Documentario**
19 — **Check Up,** rubrica di medicina in diretta col pubblico
20 — **Documentario**
FILM 20,30 **2002, la** ■ **odissea,** di Douglas Trumbull, con Bru■ Dern, Cliff Potts. Usa fantascienza 1972 — *Nel 2002 gli abitanti* ■ *Terra, ormai* ■ *soprannumero, si nutrono sinteticamente. La poca vegetazione rimasta* ■ *su alcu*■ *astronavi destinate* ■ *preservarla, ma presto anche queste debbono funzionare per trasportare merci.* ■ *comandante* ■ ■ *astronave si ribella e per salvare* ■ *piante uccide i suoi compagni e comincia* ■ *vagare nello spazio*

Capodistria

17 — **La squadra** ■ ■
17,30 ■ **con gli sci**
19 — **Un** ■ ■ **sentire,** trasmissione per i menomati di udito
19,30 **Telegiornale - Punto d'incontro**
■ 19,45 ■ **romani,** di Gianni Franciolini, con Franco Fabrizi, Antonio Cifariello, Maurizio Arena, Totò, Mario Riva, Aldo Giuffrè. Italia commedia 1955 — *Pur ispirandosi* ■ *libro di Alberto Moravia il film* ■ *ribalta il pessimismo in ottimismo.* ■ *filo conduttore* ■ *dato dalle imprese di una banda di amici che* ■ *di arricchire con le truffe.* ■ *tutti sono fondamentalmente onesti*
22,25 **Settegiorni,** settimanale
22,35 **La musica dell'uomo,** prima parte

Il meglio nella radio

UNO (FM 92,1)

9,30 **Santa Messa**
10,15 Silvana Pampanini ■ Roberto Rispoli presentano **La** ■ **per** ■ **tua** ■
11 — Ivana Monti ■ Oreste Lionello presentano **Permette,** ■ ■ Guaroli, Falqui, Lionello
12,30 Giovanni e Franco Latini presentano **Carta** ■ **(I' parte)**
13,15 Renato Marengo presenta **Cantitalia.** Quasi una tombola in musica
14 — Radiouno ■ Gr1 presentano **Carta bianca (II' parte)**
15,50 **Tutto** ■ ■ **minuto per minuto** ■ cura di Guglielmo Moretti
17,07 **Carta** ■ **(III' parte).** Quiz dagli studi, musica e premi ai vincitori
18,30 **Gr1 Sport - Tuttobasket** ■ campionato di pallacanestro all'ultimo minuto a cura ■ Massimo De Luca
19,25 **Le voci nel** ■ Viaggio dentro ■ fuori i confini della Stagione Lirica di Radiouno **Rigoletto.** Melodramma ■ tre atti ■ Francesco Maria Piave. Musica ■ Giuseppe Verdi

DUE (FM 95,6)

9,35 **L'aria** ■ ■ Tentativo domenicale di mettere a tacere sussurri e grida della vita di oggi
11 — ■ **di** ■ **del West?** Piccola antologia di fatti, leggende, aneddoti ■ personaggi raccontati ■ Rita Savagnone e Alvaro Piccardi
12 — **Gr2 Anteprima sport**
14,30 Marco Balestri presenta **Domenica con noi** (I' parte)
15 — **Domenica sport** con Enrico Ameri ■ Mario Giobbe (I' parte)
19,50 ■ **musicali.** Pagine più ■ meno celebri di grandi compositori
21 — Paolo Ferrari presenta ■ **Sound-Track.** Musica ■ cinema
21,40 **Vita** ■ **Papa Giovanni.** Tredici trasmissioni di Pierfrancesco Listri ■ vent'anni dalla scomparsa ■ Giovanni XXIII
22,10 **Cara musica.** I grandi ■ compositori e ■ loro lettere
22,50 **Buonanotte Europa.** Una cantante e la sua terra

TRE (FM 98,2)

10,30 **Concerto del** ■ **tino**
12 — **Uomini e profeti.** Programma ■ cultura religiosa a cura di Priscilla Contardi
16 — Claudio Casini presenta ■ Grand-Opéra **I Troiani.** Tragedia lirica ■ in due parti (da Virgilio). Testo ■ musica di Hector Berlioz
19,45 Un racconto di Marcel Schwob **Il maggiore Stede Bonnet**
21,10 Della ■ Grande ■ Conservatorio G. Verdi I ■ **di Milano**

G. R. P. (Eurotv)

Canali 66-42-20

FILM 7,30 **Piovarolo,** di Paolella, con Totò, Nino Besozzi, Paolo Stoppa. Italia commedia 1955 — *Disavventure di un povero capostazione che arriva ultimo* [illegible] *concorso e viene assegnato alla stazioncina di un paese in cui passa un treno al giorno. Anno dopo anno, mentre* [illegible] *Italia cambiano regimi e governi, il capostazione cerca la raccomandazione politica giusta per cambiare sede, assillato anche dalla moglie e dalla figlia che non perdono l'occasione di rinfacciargli il fatto di dover vivere nella noiosissima cittadina di Piovarolo*

7,50 [illegible] **giornali di oggi,** rassegna della stampa cittadina
8,30 **Bonanza,** telefilm
9,30 **Un nuovo modo di vendita** [illegible] varia merce a prezzi scontatissimi presentata [illegible] Ettore Andenna
11,30 **Cuore selvaggio,** sceneggiato
12 — **Cuore selvaggio,** sceneggiato
12,30 **Bingoo,** tombolone musicale a premi presentato [illegible] Renzo Villa. Regia di Enzo Gatta
16 — **Vinovo corre,** trotto in diretta, giochi e quiz [illegible] premi
19,30 **Survivors,** sceneggiato. Seconda puntata
20,30 **Caffè doppio,** spettacolo di varietà presentato [illegible] Gianni Magni con la partecipazione [illegible] mago Alexander. Regia [illegible] Cino Tortorella
FILM 1,30 **Prigioniera** [illegible] **tenebre,** di Enrico Bomba, con Milly Vitale, Armando Francioli. Ita[illegible] drammatico 1952 — *Verso* [illegible] *fine dell'Ottocento un giovane torna al paese natio divenuto medico di fama internazionale. Anni prima suo padre era stato condannato a morte per aver ucciso una donna* [illegible] *provocato la cecità della figlia di questa. Il giovane medico opera la ragazza* [illegible] *le restituisce* [illegible] *vista, poi dimostra l'innocenza del padre e la colpevolezza di* [illegible] *nobile corrotto, infine sposa* [illegible] *ragazza* [illegible] *cui* [illegible] *ridato la vista*

Canale 5

Canali 61-32; 50-69-36

10 — **Diff'rent strokes - Harlem contro Manhattan,** telefilm
10,30 **Facts of life,** telefilm
11 — **Robin Hood,** telefilm
11,15 **Goal,** sport
12,15 **Football americano**
13 — **Superclassifica show,** i filmati [illegible] [illegible] della hit parade
13,50 **Boxe: Mc Crory-Jones**
FILM 14,50 **I due seduttori,** [illegible] Ralph Levy, [illegible] Marlon Brando, Aran Stephan. Usa commedia 1964
16,50 **Love boat,** telefilm
17,50 **Attenti** [illegible] **noi due,** varietà
19,30 **Flamingo Road,** telefilm
20,25 **Masada,** sceneggiato con Peter O' Toole
[illegible] 22,15 [illegible] **In uno specchio scuro,** di Sidney Lumet, con Sean Connery, Trevor Howard. Usa drammatico 1973 — *Durante la caccia* [illegible] *un maniaco sessuale un poliziotto, stressato e frustrato* [illegible] *lavoro, picchia a morte* [illegible] *indiziato. Allora cerca di nascondere la cosa*
0,15 **Canale 5 news**
FILM 0,45 **La mano,** [illegible] Henry Glegser, con Nathalie Delon, Michel Dechassoy. Francia giallo [illegible]

Rete A (R.T.A. - A3 P)

Canali 31-62-33

13,30 **Charlotte,** cartoni animati
14 — **Telefilm**
14,30 **Medical center,** telefilm
15,30 **Anche i ricchi piangono,** sceneggiato
17,30 **Superauto,** cartoni animati
18 — **Charlotte,** cartoni animati
18,30 **Telefilm**
19 — **Sulle strade della California,** [illegible]
20 — [illegible]
FILM 20,30 **Una vergine per il principe,** [illegible] Pasquale [illegible] Campanile, con Virna Lisi, Vittorio Gassman. Italia commedia 1966 — [illegible] *Il Rinascimento un principe estremamente incline* [illegible] *avventure sentimentali deve rassegnarsi* [illegible] *matrimonio che neppure i genitori della promessa sposa vedono con troppa simpatia. Una voce che gira insistentemente fa sì che il futuro suocero chieda al promesso sposo una prova di virilità e allo scopo si sacrifica volentieri* [illegible] *prosperosa paesana*
22,15 [illegible]
FILM 23,30 **Il figlio** [illegible] **gangster,** di William Night, con Lucy Gilman, Jackie Cooper. Usa commedia [illegible]

Retequattro (Telestudio)

Canali 24-45

10,30 **I grandi match di boxe**
11,30 **Reporter**
12 — **Goal,** sport
12,30 [illegible] **Winslow** [illegible] **figlio,** telefilm
13 — **Kazinski,** telefilm
14 — **Gli sbandati,** telefilm
14,45 **Il virginiano,** telefilm
[illegible] — **Manny fa per tre,** telefilm
16,30 **Cartoni animati**
18 — **Mister** [illegible] [illegible] **famiglia,** telefilm
18,30 **La famiglia Holvack,** telefilm
19,30 **Charlie' Angels:** Angeli negli abissi, telefilm — *Kris assieme con la misteriosa Bianca va in cerca di relitti sommersi. Ma sembra* [illegible] *qualcuno si interessi troppo a loro.*
FILM 20,30 **Love story,** di Arthur Hiller, [illegible] Ryan O'Neal, Ali MacGraw. Usa drammatico 1971
23,30 **23,30 Mister** [illegible] [illegible] **famiglia,** telefilm
FILM 24 — **Beau geste,** di D. Heyes, con Guy Stockwell, Telly Savalas. Usa avventuroso 1966 . Remake di un celebre film omonimo. — *Savalas fa il sergente perfido .*
FILM 1,45 **Emanuelle bl**[illegible] **e** [illegible] Italia drammatico

Elefante (Quarta Rete)

Canali 22-35; 23

15 — **I nuovi poliziotti,** telefilm
17 — **Maude,** telefilm
17,30 **I** [illegible] [illegible] **New York,** telefilm
18,30 **Romance,** *sceneggiato*
19,30 **Questo grande, grande ci**[illegible]
20,25 **Astro**[illegible]
FILM 20,30 **Il magnifico avventuriero,** con Gary Cooper, Loretta Young, Dan Duryea. Usa western 1945 — *Un cowboy viene scambiato per un bandito e rischia* [illegible] [illegible] *sparare* [illegible] *legge (sul suo capo pende una ricca taglia) e dai banditi, che lo credono uno sceriffo lanciato sulle loro tracce. Lo aiuta* [illegible] *bella*
22,30 **L'artista in studio**
FILM 23 — [illegible] [illegible] **dei tre continenti,** con Martha Hyer, Lino Ventura. [illegible] avventuroso 1960 — *Uno scienziato fa* [illegible] *sensazionale scoperta e cor*[illegible] *a nascondersi in India. Agenti segreti di tutto il mondo* [illegible] *di rintracciarlo intralciandosi ed ammazzandosi fra loro*
1 — **Thriller,** telefilm
2 — **Film,** titolo non pervenuto in tempo utile

Telecity

Canali 63-38-36

13 — **Marco Polo,** cartoni animati
13,25 **I cartoni** [illegible] [illegible] **e** [illegible]
14,15 [illegible] **story,** telefilm
15,10 [illegible] [illegible] **in fondo al mare,** commedia
16,35 **I** [illegible] **animati di Hanna e Barbera**
17,55 **Marco Polo,** cartoni [illegible]
18,20 **I cartoni animati** [illegible] **Hanna** [illegible] [illegible]
19,45 **Smart,** rubrica di segnalazioni cinematografiche
19,55 **Telefilm**
20,25 **I Sullivan,** sceneggiato. Secondo episodio. L'arrivo nella comunità di Maggie, [illegible] vecchia fiamma [illegible] Dave inasprisce i dissidi [illegible] il capofamiglia [illegible] il primogenito John. Questo si è [illegible] fidanzato [illegible] Anna Kauffman, figlia [illegible] immigrati tedeschi ebrei, oggetto [illegible] manifestazioni di intolleranza da parte [illegible]
21,25 [illegible] [illegible] **gente,** varietà, musica e giochi
FILM 23,30 T[illegible] [illegible] **Shangai,** di Frank Loy. Usa drammatico 1945 — *Mentre la rivoluzione sta vincendo in Cina alcuni americani* [illegible] [illegible] *tornare in patria,* [illegible] *ci riescono e vengono arrestati come spie.*
0,45 **Van Der Valk,** telefilm

Quinta Rete

Canale 47

9 — **Don Chuck,** cartoni animati
9,30 **Selvaggio west,** telefilm
10,30 **Gran** [illegible] vendita [illegible] diretta di varia merce [illegible] prezzi scontatissimi presentata da Marisa Del Frate
11,30 **L'isola delle** [illegible] **bare,** telefilm
12,30 **Don Chuck,** cartoni animati
13 — **Mazinga,** cartoni animati
[illegible] 14 — **Shenandoah** [illegible] **valle dell'onore,** con James Stewart. Usa western 1965 — *Un patriarca, capo di una grande famiglia, cerca* [illegible] *tenersi lontano* [illegible] *guerra civile.* [illegible] *la guerra lo coinvolge lo stesso uccidendogli alcuni figli* [illegible] *alcune nuore*
17,30 **Mazinga,** cartoni animati
18,30 **Blue,** telefilm
19,30 **Telefilm**
20 — **Telefilm**
[illegible] 20,30 **La strega** [illegible] con Jo[illegible] Wayne. Usa avventuroso [illegible] — *Un capitano affonda* [illegible] *suo veliero carico d'oro con l'intenzione* [illegible] *recuperarne più tardi il carico.* [illegible] *l'operazione* [illegible] *ostacolata da una sorta di giustiziere che agisce con misteriosi fini*
22,15 [illegible] **west,** [illegible]
FILM 23,15 [illegible] **novizia,** Italia drammatico 1975

Videogruppo

Canali 52-54; 57

12,30 **Anche i ricchi piangono,** sceneggiato
15 — **Gunsmoke,** telefilm
15,30 **Trider,** cartoni animati
16 — **Conan,** cartoni animati
17 — **Il discorriere,** musicale
[illegible] 17,30 **Film,** titolo non pervenuto in tempo utile
19,30 **Il Trenta minuti,** attualità
20 — **Doris Day,** telefilm
FILM 20,30 **Più** [illegible] **dell'amore,** di Curtis Bernhardt, [illegible] Jane Wyman, Joan Blondell, Char[illegible] Laughton. [illegible] drammatico 1951 — *L'ex moglie* [illegible] *Reagan interpreta* [illegible] *parte* [illegible] *una donna* [illegible] *perde il mari*[illegible] *e il figlio* [illegible] *dedica* [illegible] [illegible] *sua vita* [illegible] *figli altrui vedendoseli sempre strappare dai vari genitori. Da vecchia si ritrova con uno dei ragazzi che* [illegible] *allevato. Finale lieto*
22,30 [illegible] **diretta,** lo speciale della settimana
23 — [illegible] **medical,** telefilm
FILM 24 — **Film**

Tele Subalpina

Canale 46

FILM 13 — **Il** [illegible] [illegible] **Lubitsch,** di M. Golan, con Alan Arkin, Louise Fleckter. Polonia [illegible] 1978 — *Film stranissimo con* [illegible] *imprese di un mago, ladro, conquistatore di donne che racconta* [illegible] *tutti di saper* [illegible] *re. Quando infrange decine di impegni, attira l'odio di mariti* [illegible] *fidanzati e sta per essere arrestato per debiti apre* [illegible] *finestra e vola via*
14,30 **Gli gnomi,** cartoni animati
15 — **Il colonnello Gouveia,** Brasile storico 1977
16,30 **Cartoni animati**
17 — **Il triangolo** [illegible] **Bermude,** telefilm
FILM 17,30 **Gli evasi,** con Pierre Fresnay, Michel André. Francia guerra 1954 — *Due prigionieri di guerra francesi evadono dal campo di concentramento, incontrano un compatriota fuggono assie*[illegible] *a questo nascondendosi in* [illegible] *treno diretto in Svezia.*
19,45 **Il ventaglio,** rassegna stampa
FILM 22,30 **I fantastici tre su**[illegible] con Tony Kendall, Brad Harris. [illegible] avventuroso [illegible] — *In tre, con tute antiproiettile contro una banda di pazzi criminali*

Telecupole

Canali 64-57; 21

10 — **Cartoni animati**
10,30 **Le** [illegible] **di Hans,** cartoni animati
12 — **American girls,** telefilm
13 — **La trattoria** [illegible] **ricordi,** [illegible] rietà
15,30 **Musica e immagini**
16 — [illegible] [illegible]
17 — **Quelle** [illegible] **dozzina,** cartoni animati
18 — **Cin ci La,** operetta. A Macao la giovane [illegible] timida princi[illegible] Myosotis sta per sposarsi, ma è triste perché deve abbandonare i giochi e la fanciullezza. Il principe Ciciamino, suo promesso sposo, è triste per identici motivi.
19 — **Romance,** telefilm
20,10 **Telecomando,** anticipazioni sui programmi della settimana
20,30 **Sport flash**
21 — **Lancer,** telefilm
FILM 22 — **Verushka, poesia di una donna,** di R. Rubertelli, [illegible] Verushka. Italia drammatico 1971 — *La celebre modella nella parte di un'indossatrice che viene irretita e imbrogliata dal manager italiano, torna in Germania, si droga, semimpazzisce e* [illegible] *tristissima* [illegible] *sola*
23,30 **Lo** [illegible]

Studio Nord

Canali 21-56; 68

10 — **Uto dispolon,** cartoni animati
FILM 11 — **Gianni e Pinotto** [illegible] **i cowboys,** con Bud Abbot, Lou Costello. Usa commedia 1951
FILM 14,45 **Lampi sul Messico,** di S. M. Eisenstein, con attori non professionisti. Usa drammatico 1933 — *Un riccone rapi*[illegible] *la bella di un peone.* [illegible] *peone si ribella* [illegible] *viene ucciso assieme ad altri suoi compagni*
FILM 17,15 **Ombre** [illegible] [illegible] John Ford, con John Wayne, Claire Trevor. Usa western 1939 — *A bordo di una diligenza viaggiano lo sceriffo,* [illegible] *cowboy ingiustamente accusato* [illegible] *omicidio e deciso* [illegible] *compiere una vendetta,* [illegible] *prostituta, la moglie incinta* [illegible] *un ufficiale, un gentiluomo giocatore di professione,* [illegible] *medico ubriacone, un rappresentante* [illegible] *liquori diplomatico e conciliante e un banchiere che ha derubato i suoi clienti*
19,15 **Agenzia Interim,** telefilm
20,15 **Fuori gioco,** sport
21,30 **La primula Smith,** con Leslie Howard. Inghilterra spionaggio 1941
FILM 23 — **Film,** titolo [illegible] pervenuto in tempo [illegible]

STAMPA SERA

CRITICA		PUBBLICO	
Capolavoro	★★★★★	Eccezionale	●●●●●
Ottimo	★★★★	Successo	●●●●
Favorevole	★★★	Consensi	●●●
Discusso	★★	Discordi	●●
Mediocre	★	Scarso	●

PRIME VISIONI

Ambrosio — v. Vitt. Emanuele 52 — Lire 4500
Io Chiara e lo Scuro, di Maurizio Ponzi, con Fran[redacted] Nuti, Giuliana [redacted] Sio, (Italia-Colori) — Giocatore di biliardo e bella sassofonista scoprono l'amore dopo molte avventure. Non vietato. Commedia
15,50; 18; 20,10; 22,25 ★★★/●●

Ariston — Lire 4500
Yol, di Yimaz Guney, con Necmettin Coblenoglu, Tarik Akan, Halil Ergun (Svizzera-Turchia - Colori) — Primo premio assoluto al Festival di Cannes, la storia infelice di cinque detenuti in licenza dal durissimo carcere. Non viet. Drammatico
14,40; 16,40; 18,40; 20,40; 22,40 ★★★/●●●

Arlecchino — c. Sommeiller 22 — Lire 4500
Sciopèn, di Luciano Odorisio, con Michele Placido, Adalberto Maria Merli, Giuliana De Sio (Italia-Colori) — In un paesino di provincia, il varo di una grossa banda musicale, rende rivali due amici del tempo del Conservatorio. Viet. 14 Commedia
or. 16,30; 18,30; 20,30; 22,30 ★★★/●●●

Astor — Lire 4500
Saranno famosi, di Alan Parker, con Lee Curreri, Paul McCrane, Maureen Teefy (Usa-Colori) — Lotta per emergere nel mondo dello spettacolo di un gruppo di allievi di una famosa scuola di New York. Non viet. Comm. musicale
15,10; 17,35; 20; 22,25 Riedizione '81

Augustus — Lire 4500
CHIUSO PER LAVORI

Capitol — v. S. Dalmazzo 24 — Lire 4500
I falchi della notte, di Bruce Malmuth, con Sylvester Stallone, Lindsay Wagner, Nigel Davenport (Usa-Colori) — Nelle strade deserte della metropoli notturna si scatena la guerra fra poliziotti e criminali. Viet. 14 Drammatico
15,20; 17,10; 19; 20,50; 22,40 Riedizione '77

Centrale D'ESSAI — Lire 4000
Montenegro tango o perle e porci, di Dusan Makavejev, con Susan Anspach, Erland Josephson, Per Oscarsson (Svezia-Colori — Avventure sentimentali e delusioni di una donna emancipata e senza complessi. Viet. 14 Commedia
16,30; 18,30; 20,30; 22,30 Prima visione

Cristallo — Lire 4500
Un commissario al di sotto di ogni sospetto, di Claude Zidi, con Coluche, Gérard Depardieu, Dominique Lavanant (Francia-Colori) — Scrittore di falsi romanzi polizieschi, con comiche trovate attira ingenuo commissario. Non viet. Commedia
16,40; 18,40; 20,40; 22,40 ★★/●●

Doria — Lire 4500
Ufficiale e gentiluomo, di Taylor Hackford, con Richard Gere, Debra Winger, David Keith (Usa-Colori) — La storia d'amore di un giovane americano che lotta per diventare ufficiale. Non viet. Comm. dramm.
15,40; 18; 20,15; 22,30 ★★/●●●●

Gioiello — v. C. Colombo 31 — Lire 4500
Querelle de Brest, di Rainer Werner Fassbinder, con Brad Davis, Franco Nero, Jeanne Moreau, Laurent Malet (Germ. O. Col.) — Tratto dall'omonimo romanzo di Jean Genet, l'ultima scabrosa opera del regista tedesco. V. 18 Comm. dramm.
16,30; 18,30; 20,30; 22,30 ★★/●●●●

Keller STUDIO — Lire 4500
CHIUSO PER FERIE

Ideal — Lire 4500
CHIUSO [redacted] LAVORI

Lilliput — v. XX Settem. 15 bis — Lire 4500
Un sogno lungo un giorno, di Francis Coppola, con F. Forrest, Nastassia Kinski, T. Garr (Usa-Colori) — Realizzata con le più sofisticate apparecchiature elettroniche, una storia d'amore ambientata in una Las Vegas ricostruita. Non v. Comm.
14,30; 16,30; 18,30; 20,30; 22,30 ★★★/●●●

Lux — Gall. S. Federico — Lire 4500
CHIUSO PER LAVORI

Nazionale — Lire 4500
Il tifoso, l'arbitro e il calciatore, di Pier Francesco Pingitore, con Pippo Franco, Alvaro Vitali, Enzo Cannavale, Carmen Russo (Italia-Colori) — I protagonisti della domenica visti attraverso la comicità. Non viet. Commedia
15; 16,50; 18,45; 20,35; 22,30 Non recensito

Olimpia — Lire 4500
Il bel matrimonio, di Eric Rohmer, con Beatrice Romand, André Dussollier (Francia-Colori) — Ragazza tronca relazione con un uomo sposato e decide di accasarsi. A questo fine fa corte serrata ad affascinante avvocato. Non viet. Commedia
14,30; 16,30; 18,30; 20,30; 22,30 ★★★★/●●

Reposi — v. XX Settembre — Lire 4500
Scusate il ritardo, di Massimo Troisi, con Massimo Troisi, Giuliana De Sio, Lello Arena (Italia-Colori) — Vincenzo, giovane napoletano che vive in attesa della fortuna, s'innamora di una ragazza ma rovina tutto. Non viet. Commedia
14,30; 16,30; 18,30; 20,30; 22,30 ★★★★/●●●●

PROSEGUIMENTI

Romano — Galleria Subalpina — Lire 4500
Querelle de Brest, di Rainer Werner Fassbinder, con Brad Davis, Franco Nero, Jeanne Moreau, Laurent Malet (Germ. O. Col.) — Tratto dall'omonimo romanzo di Jean Genet, l'ultima scabrosa opera del regista tedesco. V. 18. Comm. dramm.
16,30; 18,30; 20,30; 22,30 ★★/●●●●

Studio Ritz — v. Acqui 2 — Lire 4000
E.T., di S. Spielberg, con H. Thomas, R. McNaughton, D. Barrymore (Usa-Col.) — Piccolo extraterrestre viene abbandonato sulla Terra, e si stringe in amicizia alimentata dal sogno al piccolo Elliott. Non viet. Fantastico
16; 18,10; 20,20; 22,30 ★★★★/●●●●●

Vittoria — Lire 4500
Tu mi turbi, di Roberto Benigni, con Roberto Benigni, Olimpia Carlisi, Giacomo Piperno, Claudio Bigagli (Italia-Colori) — Le ultime divertenti avventure del celebre e sconclusionato comico toscano. Non viet. Commedia
15,20; 17,10; 19; 20,50; 22,40 ★★/●●●●

Acapulco — Lire 3000
CHIUSO

Ambra — Lire 3000
CHIUSO IN ATTESA [redacted] VERIFICA DELLA [redacted] PROVINCIALE DI VIGILANZA

Arco-Inc. — Lire 3500
Monsignore, di Frank Perry, con Christopher Reeve, Geneviève Bujold, Fernando Rey, Tomas Milian (Usa-Colori) — Storia di un anomalo prete che ha peccato, ucciso per la Patria, rubato per la Chiesa, amato una donna. Viet. 14 Drammatico
20; 22,30 ★/●●●

Faro — Lire 3000
Amici miei atto II, di Mario Monicelli, con Ugo Tognazzi, G. Moschin, A. Celi, P. Noiret, R. Montagnani (Italia-Colori) — I quattro stagionati amici continuano nelle loro beffe e scherzi ricordando l'amico scomparso. Non viet. Commedia
16; 18,05; 20,10; 22,30 ★★/●●●●●

Fiamma — Lire 3000
CHIUSO

La Perla — Lire 3500
Vado a vivere da solo, di Marco Risi, con Jerry Calà, Eveline Audray, Lando Buzzanca (Ita.-Col.) — Ragazzo perbene, studente fuori corso, decide di andare a vivere da solo, e, finanziato dai genitori, si arreda folle stanzone. Non viet. Commedia
16,05; 16,40; 18,35; 20,30; 22,25 [redacted]

Massaua — Lire 3000
Amici miei atto II, di Mario Monicelli, con Ugo Tognazzi, G. Moschin, A. Celi, P. Noiret, R. Montagnani (Italia-Colori) — I quattro stagionati amici continuano nelle loro beffe e scherzi ricordando l'amico scomparso. Non viet. Commedia
16; 18,05; 20,10; 22,30 ★★/●●●●●

Massimo — Lire 3000
Una lama nel buio, di Robert Benton, con Roy Scheider, Meryl Streep (Usa-Colori) — Psichiatra si innamora di una donna sospettata di crudelissimi omicidi, alla maniera di Hichcock. Viet. 14 Giallo
15,20; 17,10; 19; 20,50; 22,40 ★★/●●●●

San Paolo — Lire 2000
Il conte Tacchia, di Sergio Corbucci, con Enrico Montesano, Vittorio Gassman, Paolo Panelli, Ania Pieroni (It.-Fr.-Col.) — Figlio di un falegname con manie nobiliari diventa davvero conte nonché ricco. Non viet. Commedia
20,15; 22,30 ★/●●●●

TEATRI

TEATRO REGIO - AL TEATRO GIANDUJA: riposo.
ADUA - IL GRUPPO DELLA ROCCA: ore 20,30 Teatro Regionale Toscano presenta Corto Maltese di Hugo Pratt, regia Marco Mattolini. Prenotaz. e prev.: Adua, ore 17-19,30, tel. 274.32.76 e via Roma 49, ore 9-19, tel. 544.562 - 556.248.
ARALDO (via Chiomonte 3, tel. 331.764): ore 15,30 spettacolo teatrale per ragazzi (dai 3 agli 8 anni) Teatro delle Briciole Il topo e sue figlie. Interviene Fiorenzo Alfieri.
CENTRALINO CLUB (tel. 837.500): stasera recital cabaret di Gipo Farassino.
COLOSSEO (v. M. Cristina, 71 - tel. 651.034): Grp-Tv e Grp-Radio presentano Pupo. Unico concerto. Questa sera ore 21,15. Pren. cassa teatro ore 10-12; 16-19.
ERBA - V Rassegna di teatro popolare: ore 21,15 la Compagnia «Piccolo Varietà» di Pinerolo in Mia zia... la baronessa di Alberto Rossini, regia di Gino Oddoero. Telefono 890.467.
GOBETTI - TEATRO STABILE: ore 20,30 la Gran Compañia di Barcellona presenta Aventuras y desventuras de Don Juan el Tenorio. «Tragicommedia musicale ispirata all'opera di José Zorrilla». Regia di Jesus Burguet. Spett. in abb. Tel. 556.248. Ultima recita.
MASSAIA-BORGHIERE (v. C. Massaia 104): Stagione del Quadrifoglio: ore 21 La casa di Bernarda Alba del dramma di F.G. Lorca; Il villino di campagna di Kotzebue comp. La Fucina.
NUOVO: dal 2-3 al 9-4 Futurama, Mostra, film e multivisione presentati dalla Fondazione Agnelli. Tel. 655.552.

GALLERIE E MUSEI

APPRODO: pers. George d'Almeida.
ARALDO (via Chiomonte 3, tel. 331.764): ore 16-18 opere di Francesco Franco, Paul Ontenlente, Lea Gyarmati.
ARTE ANTICA (L') (via Volta 9, Torino, tel. 515.834 - 549.041): Hiroshige - La Tokaido verticale.
ARTE 121 (Nizza 121, tel. 687.954): Collettiva Maestri 900: Aimone, Buscaglione, C. Gheduzzi, Lupo, Maggi, M. Merlo, C. Musso ecc. ecc.
ARTE CENTRO MAGIMAWA (v. P. Tommaso 2): A. Culrupi personale.
ARTE CLUB (Broffario 3, tel. 543.954): Biasion, De Milano, Deabate, De Agostini, Quaglino.
BODDA (via Cavour 25): 800, Antichi, Antiquariato.
BODONISTUDIO (via Mazzini 20 - 1° piano): Paolo Ambrosio: Viaggio intorno al pianeta io. Dal 15 marzo al 3 aprile.
CORVO BLU - Giaveno: La figura-arte.
DAVICO: André Bareiller.
DORIA pers. Guglielmo Scatà.
ERASMO DA ROTTERDAM (via Santa Teresa 20): inaugurazione personale Maccagnan Graziano. Ore 17,30.
IL SEGNO - Libreria - Galleria (c. Duca Abruzzi 12): Mirella Bentivoglio. 11 marzo - 8 aprile.
L'ARIETE - Chivasso: Maestri 900 piemontese.
LA 18: Grafica da Avati a Vasarely.
LA SALETTA (c. Montegrappa 61, t. 740.738): E. Boggione ore 17-20.
LA TELACCIA: Rita Maryaso.
LA ROCCA: Manifesti originali.
MARGHERITA (via Arsenale 35 bis): (artista e oggetto) Bari-Garimoldi-Tunnetto-Zaitron.
PIEMONTE ARTISTICO (Roma 264): Pers. Romolo Lo Moro. 15,30 - 19,30.
PROMOTRICE S.A.: Incontri dei soci. Orario 10-12; 16-19.
ROSARIA ARTE (877.387): S. Chierotti.
S. GIORS: A. Ciocca - C. Pirotti.
3 A (M. Vittone 18): Xavier De Maistre.

ASSOCIAZIONE PIEMONTESE GALLERIE ARTE MODERNA
ACCADEMIA: Ferruccio Piovano.
BERMAN: Ivo Gamelli 1897-1964. Inaugurazione ore 17.
CAVOUR - Moncalieri: Naddeo Olivieri.
CITTADELLA (Bertola 31). Bruno Poiter.
DOCUMENTA: Paolo Sandulli.
ESKENAZIARTE: Branko Lovak.
FOGLIATO (Mazzini 9): 900 piemontese.
GISSI (p. Solferino 2): I Maestri nel disegni, acquarelli, tempere.
LA BUSSOLA (Po 9): Claudio Bonichi.
LA GIOSTRA - Ass.: Beppi Zancan, inaug.
LE IMMAGINI: Paola Pizzianti.
NARCISO: I 6 di Torino (Boswell, Chessa, Galante, Levi, Menzio, Paulucci).
PIRRA (Cairoli 32 - tel. 877.344): Emmalsa Senin.
PIRRA CERAMICHE (Lungopò Cadorna 1, tel. 877.810) oggi ore 17 inaugurazione: Nostalgia di Lenci: La Vi.Bi.
SANT'AGOSTINO (535.963): De Pisis, Funi, Guidi, Menzio, Sironi, Tosi.
VIOTTI: Guglielmo Meltzeid.

MUSEO DELLA MARIONETTA (Teatro Gianduja, via Santa Teresa 5): ore 10-12; 15-18.
MUSEO NAZIONALE DEL CINEMA (Palazzo Chiablese): Film da rivedere: alle 16 e 21,15 L'uomo che capiva le donne di N. Johnson, con H. Fonda, L. Caron, C. Danova (St. Uniti 1959, col., min. 105).

ALTRE VISIONI

CONTINENTAL (via Nizza 348, tel. 697.068): **Il conte Tacchia** di S. Corbucci, con E. Montesano, P. Panelli, V. Gassman. Non viet. 20; 22,30 Commedia
ERBA RAGAZZI (corso Moncalieri 241, tel. 690.467): **Lilli e il** [redacted], di Walt Disney ore 15; 16,45 Disegno animato
FORTINO (via Cigna 47, telef. 486.560): **Taxi driver**, Ro[redacted] De Niro Viet. 14 20,15; 22,30 Drammatico
JOLLY (via Verolengo 130, telef. 290.161): **La capra**, con G. Depardieu, P. Richard. Non viet. 20,30; 22,30 Commedia
NUOVO [redacted] (via Venalzio 8, tel. 749.23.62): A. Celentano, E. Montesano, D. Abatantuono **Gran Hotel Excelsior** 20; 22,20 Commedia
SOCIALE (via Courmayeur 2, tel. 850.608) **Viulentemente mia** Diego Abatantuono, Non viet. Ore 20; 22,30 Commedia
ZETA RAGAZZI (via Cibrario 88, tel. 749.29.07): ore 15; 17 **Lilli e il vagabondo**.

Per le proiezioni serali vedi zona Francia
Di[redacted] animato
[redacted] (corso [redacted] 53, tel. 874.171) **Porky's, questi pazzi pazzi porcelloni**. Viet. 14 20; 22,30 Commedia
SELENE RAGAZZI: **The black Hole**, di W. Disney ore 15; 17 Fantascienza

ZONA CENTRO

[redacted] (via Principe Amedeo 5/L, tel. 544.077) **Personale di Akira Kurosawa: Il trono di sangue** (v.o. con sottotitoli inglesi) con Toshiro Mifune ore 16 e 18; **La fortezza nascosta** (versione italiana) con Toshiro Mifune ore 20,30; 22,30 Avventuroso

CROCETTA - S. RITA - MIRAFIORI

ADRIANO (via Sacchi 65, telefono 587.715): **Pink Floyd the wall**, Viet. 14 Ap. 15,30 Musicale
SMERALDO d'ESSAI (via Tunisi 92, tel. 3299.827): **Grand Hotel Excelsior**, di Castellano e Pipolo con A. Celentano, E. Montesano, D. Abatantuono, C. Verdone ore 20; 22,30 Commedia

VINZAGLIO (corso Duca Abruzzi 102, telefono 596.125): **Ridere, ridere, ridere: Ricomincio da tre Massimo Troisi**, Lello Arena (a grande richiesta) ore 20,20; 22,30 Comm.

ZONA FRANCIA

BERNINI (corso Tassoni 3, [redacted] 748.38.43): [redacted] **commedia sexy in** [redacted] **estate**, con Woody Allen Commedia
ZETA d'Essai (via Cibrario 88, tel. 749.2907): **La cosa**, di J. Carpenter, con K. Russell Viet. 18; 20,25; 22,30 Fantascienza

ZONA SAN DONATO

VALDOCCO* (via Salerno 12, tel. 482.302): **No nukes** di J. Schlossberg col. Or. 16,30; 18,30; 20,30; 22,30 Musicale

MADONNA DI CAMPAGNA-LUCENTO

[redacted] (strada Lucento 3, tel. 731.615): **Delitto al ristorante** [redacted], Tomas Milian Commedia

LUINI* (via Luini 90, tel. 290.339): domani **Paradise** Commedia

ZONA MILANO-REGIO PARCO

LANTERI* (corso Giulio Cesare 80, telefono 284.134): **Il lago del drago di fuoco** Avventuroso
[redacted] (c. Vercelli, 190/B, tel. 284504): **Un mercoledì da leoni**, di J. Milius Proiez. unica [redacted] 21 Commedia

ZONA VANCHIGLIA-BORGO PO

[redacted] TEATRO DLE [redacted] (piazza Santa Giulia 7) **Ben tornato picchiatello** [redacted] Jerry Lewis, [redacted] unica ore 15 Commedia

ZONA NIZZA-LINGOTTO

CUORE* (via Nizza 56, tel. 687.668): **Delitto sotto il sole**, Peter Ustinov, James Mason ore 19,30; 22,15 Giallo
S. LUIGI (via Ormea 4, tel. 682.471) domani **I predatori dell'Arca perduta** Dis. animato

* Cinema a carattere parrocchiale

LUCI ROSSE

MAFFEI (via Principe Tommaso 5, telefono 683.354): **Dolce peccato** (Hard francese). Apertura 14,30; ult. 22,30. Lire 4500
METROPOL (via Principe Tommaso 6, tel. 650.5470): **Il nido dell'uccello**. Or. 14,30; 16; 17,40; 19,10; 20,40; 22,30. Ingresso L. 4000
ORFEO (piazza Carlina, tel. 839.6701): Josephine, Karine, Veronique, **Le porno insaziabili**. Ingresso L. 4000. Ap. 15; ult. 22,30
PRINCIPE (via Principi d'Acaja 45, tel. 749.6951): Chiuso per restauri
REGINA (corso Regina Margherita 123, tel. 530.885): **Intime sensazioni**. Ap. 10; ult. 22.
TORINO (via Buozzi 6, tel. 530.353): CHIUSO PER LAVORI
ALCIONE (c. Regina Margherita 134 tel. 5213.145): CHIUSO
ARTISTI EROTIC CENTER (via Giulia di Barolo 24): CHIUSO
MILANO DOPPIA LUCE ROSSA (via Milano 8, tel. 530.255): **Mogli in** [redacted] **al piacere**. Ap. 10; ult. 22,30.
ROMA BLUE (via San Donato 40, tel. 487.765): CHIUSO PER RESTAURI
SPEZIA (via Nizza 170, tel. 696.3517): CHIUSO PER LAVORI
VITTORIO VENETO (piazza Vittorio Veneto 5, tel. 871.642): **Il vizio proibito di mia moglie**. Ap. 14,30; ult. 22,30. L. 2500
ALEXANDRA (via Sacchi 18, tel. 511.293): **Quella viziosa di mia moglie** 14,05; 15,45; 17,25; 19,05; 20,45; 22,30
MAIOR (largo G. Cesare 105, tel. 287.974): **Delizie erotiche**. Ap. 15; ult. 22,30
CABARET VOLTAIRE (via Cavour 7, telefono 516.046): Tutti i giorni due film diversi dalle 16 alle 24. **Eve - Sophisticated games**. Ingresso soci
CINECLUB (via Fratelli Calandra 15, tel. 447.2868): dalle 14,30 alle 24 continuato **Camping love**, novità assoluta. Ingresso riservato ai soci

STUDIO 5 DISCOTECA CLUB
domenica 20 marzo ore 21
SHOW DI
CARMEN RUSSO
ingresso L. 8000 compresa consumazione

MY CLUB DISCOTECA
dal giovedì alla domenica
ARIGNANO - Tel. 946.21.50

club 84
ore 21 BALLI PER TUTTI
Domani ore 15,30-21 danze

GARDEN Strada Valsalice, 2 Tel. 651.556, Bus 64
15,30 POMERIGGIO DELL'AMICIZIA
21 ORE LIETE DEL SABATO SERA
domani 15,30 GRAN POMERIGGIO
ore 21 Cinquina con TOMBOLA DULCAS

CIGNO D'ORO
stasera SANTO CANONICO
domani sera LEARCO GIANFERRARI
Via Cercenasco, 13 - Tel. 617.266

SMERALDO CHIVASSO
ore 21 BALLO LISCIO
orchestra LA CROTA
Domani ore 15 discoteca

LE [redacted]
CAVALLERMAGGIORE (CN)
questa sera [redacted] maxiorchestra
[redacted] RIGHETTI
Group
al liscio
I LANGAROLI
giovedì 24
I MATIA BAZAR

la Cometa Piobesi
stasera, domani pomeriggio e [redacted]
[redacted] E [redacted]
solo domenica sera
CASTELLINA PASI

Torino: chirurgo scomparso, disgrazia? Rapito?

• A PAGINA 17

Sabato 19 Marzo 1983

STAMPA SERA

QUOTIDIANO D'INFORMAZIONI - TORINO, VIA MARENCO 32 - TEL. (011) 65.681 - CODICE DI AVVIAM. POSTALE 10126 - [redacted] ABBON. POSTALE (GRUPPO 1/70) - LIRE 500 (ARRETRATI IL DOPPIO)

SABATO 19 MARZO - ANNO 116 - NUMERO 78

AUTOMOBILI DIVERSE

TRIUMPH

In Corso Turati 13/d a Torino

Fiorauto 2

C'ERA UN RE...

La salma è già ad Altacomba, in Savoia - Sabato l'apertura del testamento - Può essere tumulato a Torino nella basilica di Superga?

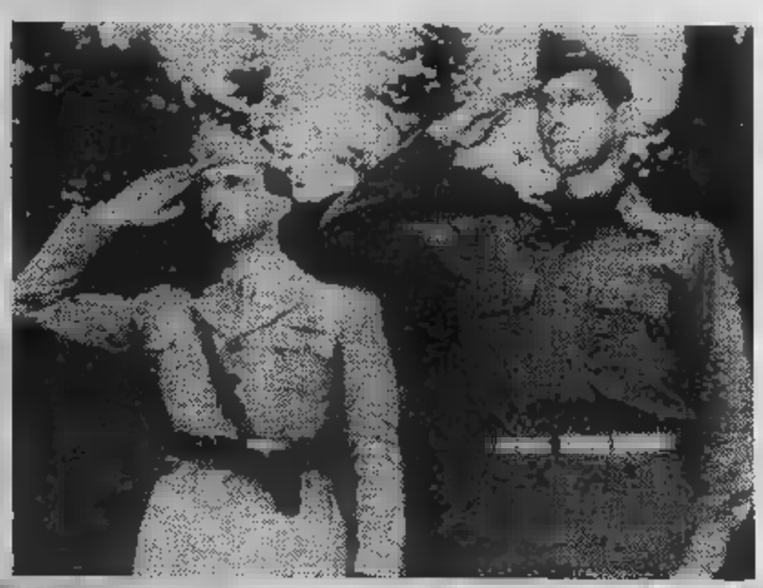

A RITROSO NELLA STORIA: CON MARIA JOSE' NEL 1976 E L'ADDIO ALL'ITALIA,

CON L'AMERICANO CLARK COMANDANTE USA, CON MUSSOLINI, IL GIORNO DEL

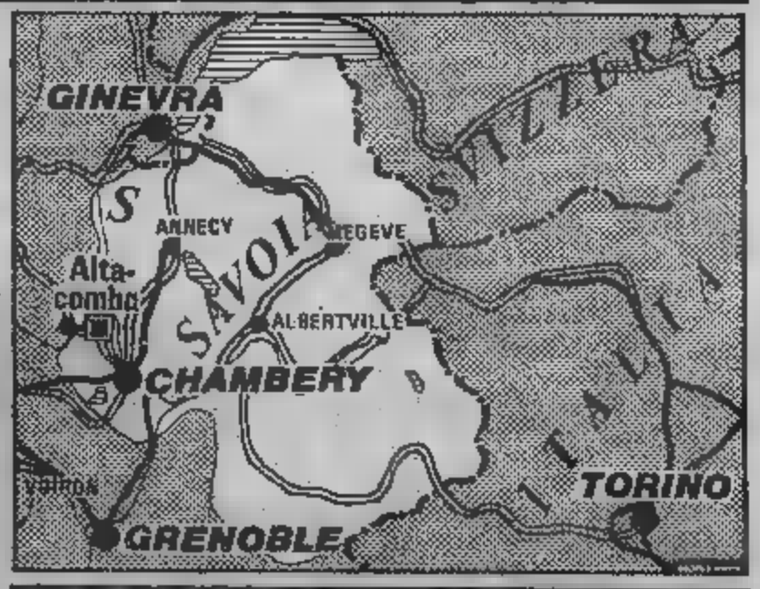

E

Italia, ultima parola di Umberto Una signora si asciuga la lacrima

Il conte Provana di Collegno: «La città ricorda e ama ancora i Savoia; abbiamo raccolto centinaia di firme in poche ore» - Si organizzano i pullman per i funerali ad Altacomba

TORINO — La bandiera con lo scudo sabaudo abbozzato al centro e un grande nastro bruno viene issata al «piano nobile» di Vittorio Emanuele 65 poco dopo le 18. La notizia nell'aria sin dal telegiornale 13,30, quando in chiusura l'annun- aveva letto un d'agenzia: «*L'ex re Umberto, ricoverato in clinica di Ginevra, sarebbe morto*».

L'unico telefono dell'Umi (Unione monarchica italiana) suona ininterrottamente per l'intero pomeriggio: gente che vuole sapere: famiglie blasonate e no; vecchi, fedeli monarchici e semplici cittadini. A tutti una sola risposta: «*Ufficialmente non siamo informati nulla. Le linee Roma con Ginevra sono calde. E' impossibile mettersi in contatto*».

La sede, comunque, si anima. Arrivano Italo Pennaroli, presidente dell'Umi torinese, dirigente industriale; Marco Coscia, vicesegretario provinciale del Fronte monarchico giovanile (22 anni, «*fedelissimo*» Sua Maestà, «*per tradizione familiare ma per scelta*»); il conte Provana di Collegno, leader carismatico dei monarchici piemontesi.

Nessuna dichiarazione ufficiale. «*Non il momento* — spiega Collegno — *è un giorno di dolore, aggravato dal rimpianto che re Umberto abbia potuto vivere i suoi ultimi giorni patria, non sia spirato nella sua Italia*».

Un collega giornalista gli chiede dichiarazione: «Mi commenti i ritardi del Parlamento; sia duro, se vuole, polemico...».

«*Non è il momento. Le polemiche dopo. Anche se sappiamo quanto Sua Maestà tenesse a rivedere l'Italia*».

A parlare con più durezza è Sergio Boschiero, il segretario nazionale dell'Umi, con dichiarazione da Roma. «*Re Umberto è morto dopo 36 anni 9 mesi di esilio e poter coronare l'ultimo desiderio della vita: vedere l'Italia. Perseguitato fino alla morte* — dice senza mezzi termini — *gli è stata almeno risparmiata l'amarezza dello spettacolo di quei politici che di rinvio in rinvio hanno impossibile fine esi- e cancellazione di disposizione iniqua della Costituzione repubblicana*».

Alle 17, radio dà la conferma dell'avvenuto decesso. Ma all'Umi attendono ancora almeno un'ora prima esporre la bandiera a mezz'asta. Vogliono una comunicazione ufficiale Roma: la telefonata Lucifero ne, ministro della Real Casa in Giunge poco dopo le 18; un attimo... e lo stendardo pende dal balcone, a metà strada tra Porta Nuova e il monumento al «re galantuomo».

organizza il tavolo raccolta firme. in un'ora; alcune centinaia prima della notte: «*Torino ricor- i Savoia. C'è gente li — il conte di Collegno — giorni di lutto sincero anche per loro*».

L'INGRESSO DELL'OSPEDALE DI GINEVRA DOVE E' DECEDUTO UMBERTO

Salgono molte persone che, prima, all'Umi non mai viste sentite. Qualche di informazione, il desiderio una notizia in più sulle ultime ore, poche parole condoglianze, la firma sul registro: Marco Coscia, il leader giovane dei monarchici Torino addetto-stampa dell'Umi: «*Da Roma ci hanno detto che l'ultima parola di Sua Maestà è stata: Italia*». La voce s'incrina per un attimo; una signora di mezz'età ascolta e subito una lacrima le riga il volto.

Che cosa fa, ora, l'Umi? Quali manifestazioni promuove?

«*Per il momento, nulla. Lasciamo aperta la sede ininterrottamente, per la raccolta delle firme che porteremo alla famiglia. Ci prepariamo per il funerale. Da Torino, partiranno per Altacomba pullman; raccogliamo le adesioni qui, in sede, sono già numerose*».

Arriva notizia della dichiarazione Enrietti, presidente dimissionario della Regione Piemonte: «*E' morto un pezzo di storia nazionale; l'augurio per un suo ritorno in patria, almeno ora*», riferisce una signora che ha raccolto la comunicazione. «*Parole molto nobili*», osserva Coscia.

L'attenzione anche al «dopo». sepoltura ad Altacomba è solo provvisoria. Tutti nel rientro in Italia del «re maggio». Superga Pantheon? «*Pantheon, c'è dubbio*», risponde Pennaroli; anche se lui, torinese», i Savoia li vorrebbe tutti nella basilica dello Juvarra. Il giovane Coscia commenta: «*Ed ora Repubblica paura anche di una bara?*».

Torteilo

Sfumata l'occasione del «gesto umanitario»

E del ritorno dei Savoia forse non si parlerà più

I monarchici cercheranno ancora di far rientrare in Italia il pretendente al trono Vittorio Emanuele, ma con scarse probabilità

ROMA — *Cosa succederà, ora, delle proposte avanzate in Parlamento per abrogare l'esilio dei Savoia? La risposta è una sola e certa, nonostante ogni proposta di buona volontà. Resteranno insabbiate alla commissione Affari costituzionali per qualche almeno, così come toccato alla proposta legge Bozzi-Mammì.*

Fu il «problema umanitario» infatti, a costringere forze politiche discutere quel progetto finalmente in aula. ora, la morte dell'ex re maggio ha risolto il «problema umanitario», così resta in piedi soltanto una questione opportunità politica e storica.

I monarchici premeranno perché sia consentito al pretendente Vittorio Emanuele tornare in Italia e godere dei pieni diritti. scarse possibilità di scuotere commozione dell'opinione pubblica, che nuovo capo casa Savoia ricorda principalmente le fucilate troppo facili e mortali. Così, le forze politiche non alcun incentivo ad occuparsi questo problema, con i tanti, più concreti e generali, che riguardano la difficile situazione del nostro Paese.

consolazione parziale, si può comunque affermare che Umberto è morto «poco prima rivedere la patria». Perché martedì scorso, quando la seduta alla Camera era stata rinviata «a data da destinarsi», appariva già chiaro che la soluzione era lontana; e parecchi mesi, ad essere ottimisti.

Il liberale Bozzi riconosciuto pubblicamente che sua proposta di abrogare il 1° e il 2° comma della 13ª disposizione transitoria era da considerarsi decaduta, che si trattava ora di inventare una nuova proposta che trovasse d'accordo stragrande maggioranza partiti, perché solo possibile riformare un articolo della Costituzione.

Cosa Dopo settimana polemiche, «revival monarchici», di incaute proposte poco costituzionali, il pci larga parte psi si dichiarati disponibili a cancellare solo esilio, divieto per i Savoia partecipare elezioni e ricoprire cariche pubbliche.

Questa richiesta stata accolta e la sinistra allora ripiegato su una «soluzione umanitaria»: invece dell'abrogazione, un'aggiunta a quella disposizione Costituzione per prevedere «in casi eccezionali e mediante legge ordinaria Parlamento», deroga individuale all'esilio.

Proprio questa proposta (l'unica ormai in grado di raccogliere nella seconda votazione il voto favorevole della metà più uno di tutti i componenti delle due Camere) si sarebbe dovuto discutere nei prossimi giorni. Ma ora, «il caso eccezionale» è stato risolto, come spesso avviene vicende, dalle leggi della natura.

Del rientro Savoia dunque, e dell'agrogazione della 13ª disposizione transitoria della Costituzione, non si parlerà più per un bel pezzo, almeno in Parlamento. I partiti di sinistra infatti (e ampi settori della dc), erano «richiamati all'ordine» numerose associazioni di ex deportati in campo di concentramento, partigiani, famiglie dei dispersi in Russia e in altri campi guerra.

L'Italia «che dimentica la guerra la follia nazifascista, cui la monarchia stata complice» (sono parole di Giulio Mazzon, segretario nazionale dell'Anpi), aveva detto chiaramente martedì scorso essere favorevole ad soluzione umanitaria che riguardasse il solo Umberto, ma non alla cancellazione del dettato costituzionale. Trentasette anni sono molti, ma sufficienti a dimenticare i propri morti, uccisi da una causa sbagliata.

A questo punto, per riaprire la questione, la parola passa Vittorio Emanuele. Se vuole davvero tornare in Italia e godere dei diritti di ogni cittadino, non ha che da scrivere poche parole per costringere le forze politiche ad abrogare quella 13ª disposizione: «Io, Vittorio Emanuele Carignano Savoia, a della mia casa i risultati referendum istituzionale 1946 riconosco la Repubblica ita-.

Gianni Pennacchi

BANDIERA ABBRUNATA AL BALCONE DELL'UNIONE MONARCHICA DI TORINO

Ha capito ch'era alla fine li ha voluti tutti intorno
Sabato apriranno il testamento

DAL NOSTRO INVIATO SPECIALE

GINEVRA — Il consiglio è andato avanti per tutta la notte. La famiglia reale italiana è rimasta nella grande casa di Merlinge fino all'alba. Nella campagna ginevrina, in una notte mite e lunghissima, s'è deciso di aprire il testamento di Umberto di Savoia sabato prossimo, 48 ore dopo le esequie.

Molte sono le perplessità sulla successione dinastica. Prende corpo l'ipotesi di un doppio testamento di Umberto di Savoia. Si attende l'arrivo a Ginevra di Enrico d'Assia al quale sono affidate «lettere aggiuntive». Si parla, con insistenza, di un manoscritto redatto nell'esilio di Cascais tredici anni fa, alla vigilia del matrimonio di Vittorio Emanuele con Marina Doria.

In quell'occasione Umberto di Savoia decise di non presenziare alla cerimonia e c'è, adesso, chi invoca le disposizioni di Vittorio Amedeo per negare a Vittorio Emanuele il titolo di aspirante al trono. Riprende voce quella corrente che, da sempre, ha visto in Amedeo d'Aosta il probabile successore di Umberto. Ma questa notte, a Merlinge, nella casa di campagna di Maria José era presente anche il figlio di Aimone d'Aosta.

Amedeo ha sempre negato per sé ogni probabilità di successione dinastica. La voce ricorrente che lo indicava al secondo posto dopo Umberto, sempre è stata smentita. All'indomani dei fatti dell'Isola di Cavallo si tornò a dire che il «re di maggio» aveva confermato la sua volontà di indicare Amedeo. In quei giorni Vittorio Emanuele era accusato dell'uccisione del tedesco Dirk Hamer. E riprendeva corpo la corrente che vedeva in Amedeo d'Aosta il numero due della dinastia.

Negli ultimi quindici giorni Vittorio Emanuele ha sempre rivendicato per sé il titolo di principe ereditario. «Nella dinastia dei Savoia — ha detto — vige la legge salica. Se qualcuno ritiene che esistono dei contrasti tra me e mio cugino Amedeo si sbaglia».

Le esequie sono fissate per giovedì. C'è chi ipotizza, per le spoglie del sovrano, il trasporto ad Haute Combe (Altacomba), con la salma dell'ultimo re d'Italia già esposta da martedì nella località dell'Alta Savoia, presso il lago Bourget, dove sono sepolti gran parte dei duchi di Casa Savoia morti negli ultimi quattrocento anni.

Questa notte la salma di Umberto è rimasta nel piccolo edificio mortuario che è accanto all'ospedale cantonale di Ginevra; nella palazzina numero 38 la luce è rimasta accesa per tutta la notte, ma nessuno s'è presentato per la veglia.

Le porte serrate, le finestre illuminate da luci basse, un drappello di fotografi. Nessun membro della famiglia reale. C'è, a questo proposito, chi sostiene che le spoglie del re di maggio siano già state trasferite in alta Savoia, nell'antico edificio, gelido e cupo, di Hautecombe.

La notte passata, a Merlinge, il consiglio di famiglia è stato condotto dall'anziana regina. E' lei che ha voluto rinviare a giovedì la cerimonia dei funerali, è lei che ha prescritto ai gentiluomini del seguito di Vittorio Emanuele, dichiarava dalla villa di Vesenaz: «Ci siamo trattenuti nell'ospedale cantonale sino alle 14,30: il momento è difficile, ma non drammatico».

«Vittorio Emanuele ha lasciato l'ospedale per qualche ora, chiamato in ufficio da affari urgenti. Torneremo dal re alle 18: sarà con noi anche nostro figlio, Emanuele Filiberto».

Alle 15,35 Umberto di Savoia è spirato senza che la «terapia della psiche» condotta dal medico ginevrino Miescher potesse, in qualche modo, contrastare la fine già segnata a Londra. E che in questa ultima settimana Umberto di Savoia è stato sottoposto ad una serie di innumerevoli trattamenti, per guadagnare un giorno, per guadagnare un'ora.

Con grande attenzione gli venivano date le notizie dall'Italia. Per gran parte della giornata l'ultimo sovrano italiano era in stato di assopimento continuo. Soltanto mercoledì avrebbe sostenuto una faticosissima conversazione con i figli.

Da Merlinge questa notte sono partite moltissime telefonate. Il rinvio delle esequie a giovedì è stato voluto da Maria José per consentire la presenza in alta Savoia dei reali spagnoli. Anche la famiglia reale belga ha assicurato la sua presenza. Dalla Gran Bretagna si attende la conferma dell'arrivo del principe Carlo d'Inghilterra. Si dice però che i rapporti di Vittorio Emanuele con l'erede al trono di Inghilterra non sono stati mai molto cordiali.

Francesco Santini

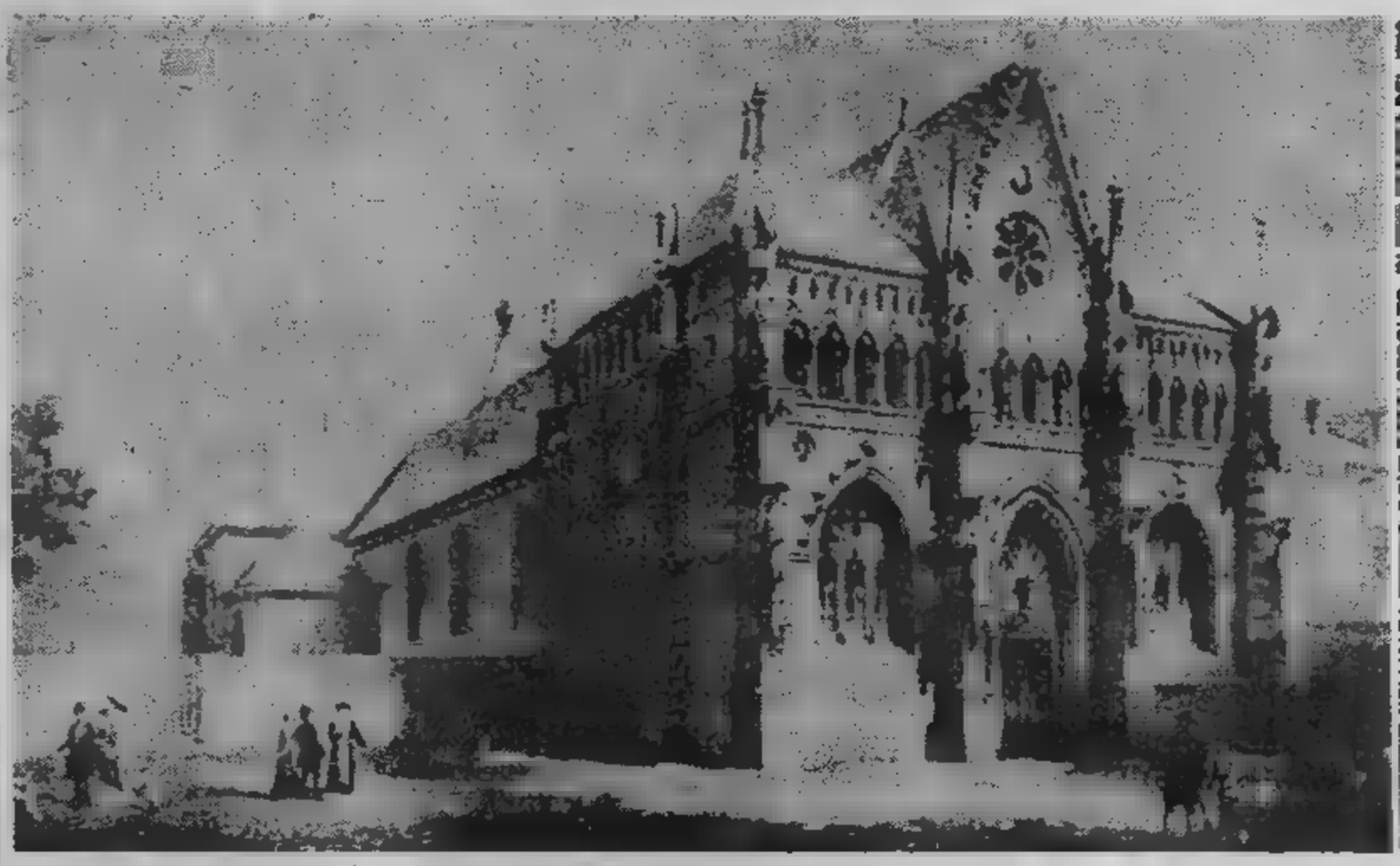

DOVE SEPOLTO, IN NELL'ALTA DEL 700

Da ieri sera a Altacomba

GINEVRA — I funerali di Umberto di Savoia si svolgeranno giovedì 24 marzo nell'Abbazia di Hautecombe, in Francia: la conferma ufficiale è stata data stamane a Ginevra dal portavoce di Vittorio Emanuele.

Il portavoce ha precisato che «la salma si trova già ad Hautecombe», nell'Alta Savoia, a centinaio di chilometri dalla frontiera Svizzera, dove è stata [illegible] «Sua [illegible] rio [illegible] IV — è conclusa — ha accompagnato le spoglie del padre [illegible] all'Abbazia, dove [illegible] alle ore 12 di oggi».

Può essere sepolto in Italia

Al parlamentare repubblicano Oscar Mammì, che insieme al liberale Aldo Bozzi presentò nell'aprile '81 la proposta di legge per l'abrogazione della 13ª disposizione della Costituzione, è stato posto il problema della sepoltura di Umberto.

«La prescrizione costituzionale — ha risposto Oscar Mammì — riguarda ovviamente solo i vivi. Le salme di Umberto e degli ex reali possono in qualsiasi momento rientrare in Italia ed essere tumulate, ad esempio, nella tomba di famiglia a Superga».

NASCITA DEL PRINCIPE (15 SETTEMBRE 1904) DA CARTOLINA

La morte in Vaticano e a Roma

ROMA — *La morte di Umberto di Savoia è stata annunciata al Quirinale, al Vaticano e alla Presidenza del Consiglio dall'ex ministro della Real Casa, marchese Falcone Lucifero:* «Ieri pomeriggio, subito dopo avermi comunicato la notizia, Vittorio Emanuele ha detto che la famiglia desidera informare Pertini, il Papa e il Presidente del Consiglio della morte di Umberto» *ha detto.*

Il marchese Lucifero ha telefonato personalmente al Quirinale, ed ha parlato con il segretario generale della Presidenza della Repubblica consigliere Antonio Maccanico. «Così, in questa triste occasione, ho ripreso contatto per la prima volta, dopo 37 anni, con il Quirinale», *ha aggiunto il marchese Lucifero che è stato nominato da Umberto nel giugno del 1944, ministro della Real Casa.*

Il marchese Lucifero ha comunicato che una cerimonia funebre si svolgerà per iniziativa dell'Unione Monarchica Italiana e delle guardie d'onore, al Pantheon a Roma, giovedì prossimo alle 18. Si è anche appreso a Roma che l'ambasciatore d'Italia a Berna, Paulucci di Calboli, si reca oggi a Ginevra per porgere le condoglianze ai familiari di Umberto di Savoia.

Pertini e Wojtyla a Maria José

CITTA' DEL VATICANO — *Il Papa ha indirizzato all'ex regina Maria José il seguente telegramma: «Spiritualmente vicino in questo momento di dolore per la morte della consorte Sua Maestà Re Umberto di Savoia desidero portarle mie vive condoglianze e assicurazione sincera partecipazione grave lutto elevando a Signore fervidi suffragi per eterna pace compianto estinto mentre invoco per Lei la forza della speranza donataci da Cristo e imparto di cuore a Vostra Maestà particolare confortatrice benedizione apostolica che estendo ai suoi figli e famigliari. Joannes Paulus PP II».*

A Maria José il presidente della Repubblica ha inviato ieri il seguente messaggio: «Voglia cortesemente gradire l'espressione del mio personale cordoglio per il grave lutto che colpisce lei e la sua famiglia. Le sono vicino con umana solidarietà».

ECONOMICI

La tariffa è di L. 2400 la riga. Rubrica 6: operai/impiegati L. 1250, tecnici L. [illegible] dirigenti L. [illegible] 9 e 11 (domande) L. [illegible] urgenti [illegible] o notturni: il doppio. Notturni urgenti, [illegible] tassa o urgentissimi il triplo.

ANNUNCI ECONOMICI VIA FILO [illegible] economici per **La Stampa** e **Stampa** [illegible] ordinati a mezzo telefono [illegible] seguente numero **650.2165** (3 linee ricerca automatica).
Il relativo pagamento [illegible] effettuato presso qualsiasi Filiale dell'Istituto Bancario [illegible] Paolo di Torino o [illegible] Cassa [illegible] Risparmio di Torino secondo le modalità che verranno fornite.

In [illegible] impiego e lavoro, l'editore ricorda [illegible] legge 9.12.1977 n° 903 vieta discriminazioni sul sesso e l'inserzionista è impegnato a rispettare tale legge.

2 [illegible] e capitali

PRIVATO associerebbesi piccola attività commerciale artigianale professionale rilevando e apportando [illegible] capitale. Torino 2000, tel. 540.946.

3 Aziende, negozi

A 700 KM DA TORINO
sul mare in [illegible] località turistica [illegible] avviato ristorante self service pizzeria parafresca [illegible] milioni compresi [illegible] mq [illegible] muri. Telefonare 358.0354.

[illegible] [illegible] Implantistica fissa completa e idcazioni capannone 900 mq utili 2° cintura cede L. 35 milioni.

[illegible] [illegible] ricambi auto accessori [illegible] Borgo Vittoria, v[illegible] minuto [illegible] ingrosso, locale 250 mq, buon giro affari incrementabile cede L. 65 milioni.

ABANEC 538.038 licenza filati e lane con relativa locazione [illegible] cali 40 [illegible] Aurora cede L. [illegible] milioni 800 mila.

[illegible] ristorante bar pizzeria [illegible] edicola giornali [illegible] a 1 km da Bardonecchia unico [illegible] zona giro d'affari L. 200 milioni annui dimostrabile vende con minimo anticipo. Tel. [illegible].

AUTOSALONE centrale [illegible] [illegible] ufficio [illegible] autorimessa [illegible] auto con autolavaggio [illegible] [illegible] [illegible] [illegible] usate [illegible] ricambi con [illegible] giro [illegible] [illegible] diamento concessionaria. Telefonare 505.691.

[illegible] latteria [illegible] corso Francia incasso dimostrabile L. 650 mila al giorno ottima posizione punto di forte passaggio vende. Tel. 380.810.

AVVIATISSIMA macelleria Torino borgata Parella ottima posizione punto di forte passag[illegible] [illegible] vende. Tel. 380[illegible].

BAR pizzeria in zona [illegible] forte [illegible] [illegible] incrementabile dilazioni. [illegible] 506.395.

BAR [illegible] angolo cibi cotti [illegible] contratto affitto ottima posizione [illegible] giornaliero L. 300 mila, [illegible] 500.012.

BAR super via Cibrario forte lavoro incre[illegible] [illegible] minimo contanti L. [illegible] milioni. Telefonare [illegible].

[illegible] super [illegible] centro angolare [illegible] contratto affitto incasso giornaliero L. 350 mila. Tel. [illegible]

[illegible] superalcolico [illegible] centralissima angolare con alloggio arredamento nuovo chiusura serale ampi locali ottimo incasso giornaliero vende. Tel. 380.810.

BAR Zona corso Peschiera punto di [illegible] passaggio ottimo giro d'affari facilitazioni pagamento vendesi. Tel. [illegible]

CAVIT cede bar super fronte mercato chiusura serale L. 300 mila al dì L. 50 milioni e dilazioni. Tel. [illegible]

CAVIT cede ferramenta zona commerciale giro affari L. 120 milioni anno L. [illegible] milioni in blocco. Tel. [illegible]

CAVIT [illegible] [illegible] bar chiusura [illegible] [illegible] nuovo L. [illegible] mila al [illegible] L. 60 milioni e dilazioni. Tel. [illegible].

CAVIT [illegible] zona commerciale colorificio giro affari L. [illegible] milioni [illegible]. Richiesta L. 35 milioni. Tel. 839.8421.

[illegible] [illegible] zona centro panetteria con forno tutto nuovo [illegible] kg pane al dì L. 30 milioni e dilazioni. [illegible]. 839.8421.

CONFEZIONI divise lavoro artigianale centrale 70 mq [illegible] utile [illegible] L. 60 milioni più merce Frana 54.51.29.

CORSETTERIA merceria [illegible]. Incasso L. [illegible] milioni alto [illegible]. Richiesta L. 35 milioni [illegible] Frana 51.10.90.

F. ZANONCELLI 581.694 cede azienda ingrosso autoricambi [illegible] mq 700 vasto portafoglio clienti giro annuo cospicuo incrementabile [illegible] ri[illegible]

F. ZANONCELLI [illegible] [illegible] centralissimo negozio [illegible] via Roma [illegible] [illegible] X [illegible] XIV mq 70 esclusivista grandi [illegible] elevatissimo giro affari.

[illegible] borgo Vittoria incasso L. 90 milioni incrementabile moderna [illegible] [illegible] milioni Frana cede 54.51.29.

MINIMARKET zona S. [illegible] incasso di[illegible] L. [illegible] giornaliero ottima posizione vende con minimo anticipo. Telefonare 380.810.

[illegible] 2 siete [illegible] ricerca di bar ristoranti trattorie alimentari panetterie casalinghi tabaccherie [illegible] Vasto assortimento [illegible] ogni [illegible] di attività. Via Lamarmora 27, telefono 548.503.

[illegible] cede bar super dibi cotti in Collegno [illegible] servizio aziende minimo contante. Via Lamarmora 27, telefono [illegible]

RIB [illegible] bar [illegible] [illegible] possibilità alloggio, dilazioni. [illegible] Lamarmora 27, telefono 548.503.

SALONE esposizione 4 vetrine strada [illegible] grande [illegible] più [illegible] [illegible] [illegible] piani di cui un piano [illegible] terra per un totale di circa 1000 mq. Scrivere: «Publikompass 128 — 10100 Torino».

SCUOLA [illegible] [illegible] avviamento 40ennale posizione centrale ottimo utile dimostrabile [illegible] Pagamento dilazionato. [illegible] 335.9070.

[illegible] via Roma prestigioso ampi locali [illegible] 9-10-14 senza merce cede Frana. Tel. 51.10.90 - 54.51.29.

Terreni

[illegible] 650.3806 terreni [illegible] cabili in Rivoli [illegible] [illegible] [illegible] luce acqua gas telefono 80 milioni il lotto.

Locali e negozi

domande

PRIVATO affitta e acquista negozio massimo 50 mq in qualsiasi zona con un buon [illegible] Tel. 502.493 380.715.

[illegible]

[illegible] [illegible] corso Francia Regina vendesi locale con rampa luminoso riscaldato [illegible] mq [illegible] per [illegible] magazzino L. 125 milioni. Tel. 788.332.

A. SERIM vende [illegible] Torino [illegible] Ugolini adiacente [illegible] Unione Sovietica box auto. Tel. 519.801.

A. VIA Garibaldi [illegible] Sirgi 530.801, vende locale 75 mq con licenza attrezzi[illegible] macchinari di tipografia.

[illegible] [illegible] [illegible] mq [illegible] magazzino laboratorio non [illegible]. Tel. 762.920.

[illegible] box liberi abbinabili corso Casale e magazzeno 35 mq L. 16 milioni dilazionabili. Tel. 447.4844/5/8 Grimaldi.

BOX libero [illegible] macchina a Miratori (via Negarville) [illegible] L. 18 milioni 700 mila dilazionabili 70%. Tel. 659.092.

CORSO Vercelli angolo via Cervino 7 negozio libero ristrutturato grandi vetrine [illegible] 300 cortile riservato basso fabbricato abbinabile uso autorimesse L. [illegible] milioni. Fiduciaria Immobiliare, tel. 558.956.

GABETTI 5767 vende S. Paolo via Di Nanni magazzino 2 vani circa mq [illegible] con uso di cortile L. 22 milioni dilazionabili.

GABETTI 5767 vende [illegible] [illegible] Belfiore angolo via Berthollet negozio 2 luci retro servizio mq 78, L. 78 milioni.

GABETTI 5767 vende piazza [illegible] via Galdano negozio circa mq 68 con seminterrato circa mq 40, possibilità mutuo.

LIBERO basso fabbricato mq 180 e 35 mq cortile coperto; zona Regio Par[illegible] Tel. immobiliaretoro 549.761 - 553.204.

LOCALE commerciale industriale vendiamo libero zona Aurora [illegible] piani mq 650 totali stabile 1965. Stilcase 517.603.

[illegible] seminterrati via [illegible] nona mq [illegible]00-120 seminuovi adatti laboratori L. 500 mila mq. Tel. 761.459.

NAZIONALCASE affitta a Moncalieri e prezzi interessanti capannoni [illegible] vario metrature [illegible]ne. Tel. 747.148.

NEGOZIO libero 58 mq circa zona piazza Borgasi (via Rismondo) L. 49 milioni compreso 10 milioni mutuo. Tel. 857.392.

[illegible] via Stupinigi box libero L. 14 milioni, minimo contante L. 4 milioni, [illegible] to dilazioni. Cittadella 532.170.

S. PAOLO 70 m[illegible] [illegible] mun bar buona posizione buon reddito. Tel. 506.596.

7 [illegible]

lavoro e impiego

operai, autisti, [illegible]

A.A.A.A.A. AD ambosessi giovani si offre elevato guadagno per lav[illegible] facile via Montebello 4/F angolo via Po.

A.A.A.A. CERCANSI ragazzi/e anche primo impiego per [illegible] organizzato ottima retribuzione. Via Giobert 35.

MAGAZZINO mobili in Borgaro Torinese cerca operai pratichissimi anche [illegible] giornata. Telefonare 470.2402.

PER compagnia signora anziana autosufficiente residente in Torino offresi vitto alloggio retribuzione. Tel. 764.576.

impiegati

[illegible] bozzettista, venditore, provata capacità [illegible] importante azienda arredamento in Torino. Tel. 655.455.

AZIENDA leader nel settore abbigliamento ricerca assistente responsabile vendite età intorno ai 25 anni b[illegible] preparazione culturale. Affiancherà il responsabile vendite nella pianificazione promozione e controllo e nella gestione del personale. Manoscrivere Publikompass [illegible] — 10100 Torino.

CONTABILE esperta/o conoscenza francese inglese [illegible] subito. Scrivere dettagliando [illegible] «Publikompass 130 — 10100 Torino».

GRIMALDI ricerca acquisitori venditori automuniti con esperienza nel campo incentivi provvigioni. Tel. 447.4845/6.

4DVR126-Aut.Min.N.4/237691

Festa del papà Emmezeta

OGGI E' LA FESTA DEL PAPA'

REGALA VECCHIA ROMAGNA

PAPA' VINCE SUBITO 12 LANCIA HPE 2000 I.E.

E 1300 SUPERPREMI IMMEDIATI

Oggi festa grande per papà, è l'occasione più bella [illegible] regalargli una bottiglia di Vecchia Romagna Etichetta Nera.
Oltre al regalo, sempre gradito, gli offri la possibilità di vincere **subito** una delle 12 LANCIA HPE 2000, Iniezione Elettronica, metallizzate, o uno dei 1300 superpremi immediati messi in palio dal Concorso Vecchia Romagna Papà Festeggiato, Papà Fortunato [illegible].
In ogni bottiglia c'è una cartolina con due tagliandi.
Con il primo, papà saprà **subito** se ha avuto la fortuna di vincere la splendida berlina sportiva di Lancia. Con il secondo tagliando invece, papà può [illegible] uno dei 3 videoregistratori Sony, uno [illegible] 10 Ciao della Piaggio, uno dei 500 orologi Laurens o una delle 787 borse Lilla & Lilla. Per tentare la sorte basta cancellare il cuore della margherita.
Le modalità dettagliate sono stampate sulla cartolina.
Auguri da Vecchia Romagna!

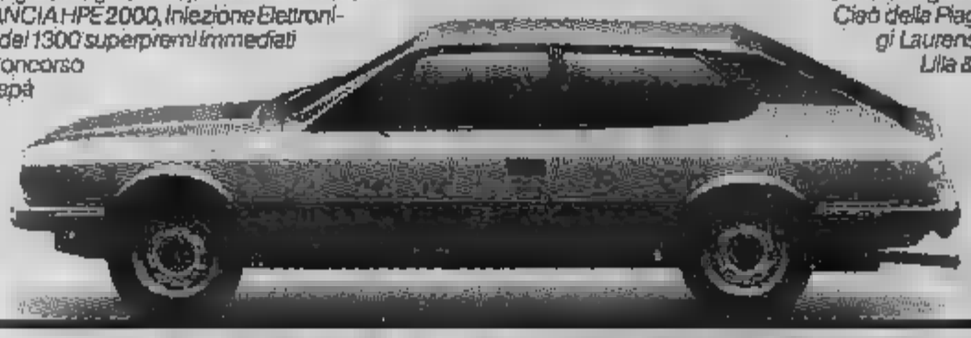

PAPA' FESTEGGIATO PAPA' FORTUNATO

15 Autovetture

A.A.A.A.A. NUOVA Concessionaria Lancia Autobianchi Lincarauto consegna subito la A112 Junior Elite e Abarth Elx; Delta, Trevi, Beta coupé e HPE Executive e Prisma. Lunghe rateazioni Savu. Importante esposizione vetture occasione Fiat, Lancia, Alfa Romeo, Renault, Volkswagen: rateizzazioni 36 mesi, minimo anticipo, consegna 20 ore. Lincarauto, corso Principe Oddone 68, tel. 472.047; Lincarauto, corso Orbassano 72, tel. 581.008 (aperto anche il sabato tutto il giorno).
A. AUTORICCABONE, corso Svizzera 63/76, tel. 745.213 - 781.843: Golf, GTI, R5, Gsa, Visa, Ritmo, CX diesel, Fuego, Dyane 6, 128, 127, 126. Commissionaria Citroën Renault Fiat Autobianchi Volkswagen.
CONCESSIONARIA Leyland [illegible] permuta rateizza Minimetro nuove [illegible] valutazione dell'usato. Fiorauto Via Stradella 82, tel. 215.743.
FIAT 127 3ª [illegible] dell'83 ancora in garanzia [illegible] vende permuta rateizza. Fiorauto Via Stradella 82, tel. [illegible].

FUORISTRADA GAZ
motore benzina eccezionalmente [illegible] bianco vivo pochissimi km ottima meccanica L. 5 milioni [illegible] mila trattabili. Francesar, [illegible] 272, [illegible] 323.893.

GOLF GTI 5 marce grigio metallizzato Pirelli-P8 vende [illegible] [illegible] Fiorauto Via Stradella 82, tel. 215.743.
OSART vende [illegible] turbo diesel [illegible] 81 grigio metallizzato in ottime condizioni. Via Frejus 12, tel. 442.280.
OSART vende Fiat 131 diesel 2500 anno 82 colore azzurrite. [illegible] Frejus 12, tel. 442.280 - 442.351.
PORSCHE 924 81 bianco unipropietario inurtato tutti gli optionals pochi km vera [illegible] con garanzia vende permuta rateizza. Fiorauto corso Turati 13/D.
RARITA' vendo ad amatore Bmw 3300L cambio automatico interno vera pelle servosterzo come nuova. Tel. pasti 749.2131.
SAAB Turbo Sedan 81 amaranto metallizzato completo optionals come nuovo pochi km [illegible] garanzia Saab vende permuta rateizza. Fiorauto [illegible] Turati 13/D.
[illegible] Turbo 3/5 porte [illegible] tutti gli optionals metallizzati pochi km inurtati [illegible] garanzia Saab vende permuta rateizza. Fiorauto corso Turati 13/D.
UNICO proprietario [illegible] Alfetta 1600 metallizzata ToKO., tenuta in box come nuova. Tel. pasti 749.2131.

18 Acquisto [illegible]

IL COMMERCIANTE acquista in Torino o cintura libero 2-3 camere servizi pagamento contanti. Tel. 619.3056.
A. DIRIGENTE acquista in Torino possibilmente zona signorile 2/3 camere servizi pago contanti. Tel. 359.234.
A. FUNZIONARIO statale acquista urgentemente in Torino o prima cintura 1-2 camere e servizi. Telefonare 502.145.
ACQUISTASI alloggio libero in Torino 1-2-3 vani anche da ristrutt., solo privatamente e pag. contanti. Tel. 841.789.
ACQUISTASI libero in Torino camera tinello cucinino bagno [illegible]amento contanti. Tel. 741.3125.
[illegible] appartamento libero in Torino di 1-2 camere cucina servizi anche da ristrutturare. Tel. 339.701 ore negozio.
ACQUISTO appartamento libero 1-2 camere tinello o cucina con servizi in Torino pago contanti. Tel. 650.4096.
ACQUISTO direttamente da privato 1-2 camere tinello servizi recente zona Crocetta Cenisia S. Paolo. Tel. 594.703.
ACQUISTO libero camera tinello cucinino bagno [illegible] fornito, [illegible] pubblici limite L. 35 milioni. Tel. 539.181.
ALLOGGETTO acquisto libero [illegible] Torino qualsiasi zona. Dispongo contanti L. [illegible] milioni. Con urgenza. [illegible] 751.443.

CENTRO CASA
[illegible] è garanzia. Noi [illegible] compriamo, assumiamo l'incarico [illegible] procurarvi l'acquirente per il vostro immobile. Interpellateci. Telefonare [illegible].
CERCO acquistare libero con tutti i servizi [illegible] 3 camere cucina bagno anche da sistemare limite L. 68 milioni. Tel. 539.181.
[illegible] in acquisto libero 2 camere cucina Lupento Mod[illegible] Campagna [illegible] ra Lanzo Pago subito tel. 481.114.
CERCO in acquisto libero o occupato pagamento contanti camera tinello cucinino servizi in Torino. Tel. 359.153.
G.E.A. cerca in acquisto pagamento contanti zona Crocetta alloggio di 130/150 mq. Tel. 519.938 - 541.484.

[illegible]
vi aiuta a vendere rapidamente ed in contanti. Corso [illegible] Umberto 28, telefono 011 [illegible]

(continua)

Con la sua scomparsa si chiude una pagina travagliata della nostra storia: l'ascesa, la vita all'ombra del fascismo in un groviglio di legami e sospetti, la guerra, il referendum

Più mesto che maestoso

di Aldo A. Mola

Con la scomparsa di Umberto II di Savoia, già re d'Italia negli anni più difficili della nostra storia, si chiude un'età ormai lontana, con dignità più mesta che maestosa. Tuttavia quest'uomo — molto più principe che sovrano, da tanto tempo isolato nel sarcofago di cerimoniali arcaici e inerti (visite di vecchi monarchici e decrepite ammiratrici, dispensa di onorificenze non riconosciute...) — verrà ricordato con rispetto crescente. La sua solitudine riassume infatti tanta parte delle delusioni del nostro Novecento, aperto con le fanfare delle conquiste coloniali e chiuso (se non finisce peggio) con moltitudine di eserciti alle porte d'Italia, sempre intenti ad affilare le armi.

Umberto venne fatto nascere a Racconigi, nel 1904. Nella reggia di Capodimonte, a Napoli, ancora si mostra la sala ove vide la luce suo padre, Vittorio Emanuele III, designato principe di Napoli per conciliare i Savoia coi Mezzogiorno d'Italia. Era un primo ministro siciliano — Francesco Crispi — aveva portato alla catastrofe di Adua, nel anni dopo Milano era insorta. Perciò nell'Esposizione di Torino del 1898 i vecchi notabili subalpini avevano denti stretti, chiaro, che le radici del regno erano in Piemonte e che i Savoia non dovevano dimenti- il 29 luglio 1900 l'assassinio di Umberto I a Monza aveva poi spinto sul trono lo schivo principe di Napoli, messosi di buona lena ad assicurare un maschio per la corona d'Italia. Ma nei primi tempi non vennero che figlie: Jolanda e Mafalda prima; e dopo Umberto sarebbero nate Giovanna e

Quando, sull'autunno del 1904, fu quasi che Elena di Montenegro, da otto sposa di re Vittorio, avrebbe dato alla luce un maschio, per scenario parto venne scelto il castello di Racconigi: nel cuore del «vecchio Piemonte», in cui l'erede designato principe: con grave delusione per quanti — 34 anni dopo Porta Pia — s'aspettavano un principe «di Roma», come molto più fermamente saputo fare Napoleone I col primo figlio, l'«aiglon». Ma la nonna, Margherita, non voleva contrariare i papi e i cattolici, ormai per la stabilità del regno. L'atto di nascita del principino venne rogato da Giovanni Giolitti, ministro degl'Interni: nel bel del primo sciopero generale della storia italiana, che i socialrivoluzionari — ispirati da Sorel — trasformare in rivoluzione espropriatrice. Per l'occasione, in verità, le vecchie province si raccolsero festanti attorno ai Savoia e più ricca del solito l'in- e monete antiche agli speciali agenti del sovrano rastrellavano dalle valli cuneesi per arricchire le collezioni numismatiche di re Vittorio, «la più grande passione della sua vita», come dichiarò quando — senza ottenere un decoroso ringraziamento — le Stato d'Italia.

Erano adulti i Savoia andava- incontro a montagne non peggio: Umberto I assassinato, Vittorio nuele II diviso regno incompiuto e ribelle e una situazione familiare a dir caotica: Alberto costretto ad dopo un regno tormentoso, seguito a quelli, peggio che travagliati, di Carlo (più noto come Carlo Feroce) e via via risalendo, sino Vittorio Amedeo II, fondatore monarchia, che abdicò nel 1730, dopo secolo di potere, e due anni dopo cercò di riprendere trono fu fatto imprigionare figlio, tanto che per l'ira spaccò con pugno una mensola di marmo e ne morì di crepacuore.

NEL

UN FASCISTA DA GENOVA NEL 1935

[illegible] RITRATTO DEL [illegible] STITO E [illegible] CISTA NEL 1940

Né migliore era stata, nel tempo, l'infanzia dei Savoia. Umberto I riuscì ad arrivare sul trono senza che si fosse mai capito se sapesse anche sorridere. In compenso egli raggelò sistematicamente il figlio, Vittorio Emanuele III, rinfacciandogli in pubblico la modestia del fascino fisico. Bruciate in una giovanile stagione di guapperia napoletana le sue rare risorse di buonumore, a sua volta Vittorio Emanuele III, anche prima di arrivare sul trono, mise su l'aria stanca e triste che gli conosciamo quando, tutto divisa e visiera, riceve Mussolini o saltella in un crocchio di generali alle grandi manovre. Le cose non andarono molto meglio per Umberto di Piemonte. Quando ebbe dieci anni, trovò nel gorgo di una difficile situazione famigliare, gelosie domestiche, tensioni, malintesi, decisioni affrettate, che, passando privato pubblico, molto contribuirono a spingere il re a volere l'intervento nella grande guerra: quattro anni durante i quali principino continuò gli studi, con qualche rara puntata verso zona d'armi, ma sempre al riparo da veri rischi per l'ossessione paterna di assicurare all'Italia un erede di sua fiducia, in barba ai cugini, duchi d'Aosta, dai quali si sentiva insidiato e tallonato da presso, moglie veniva «pastora» e «berperette» cugina d'acquisto Elena d'Orléans.

Senatore di diritto, quale principe ereditario, troppo tardi per capire che cosa stesse accadendo nell'Italia tra guerra e dopoguerra; troppo presto per andare del tutto immune dalla taccia d'essere stato, qualche modo, corresponsabile della di regime che, in verità, avviluppò sempre più strettamente la Corona nelle spi- tracotante ingordigia di potere.

Renault 9 targata "successo" con vantaggi concreti.

[redacted] marzo
[redacted]
per un [redacted]

Renault 9: in 7 versioni e 2 cilindrate, 1100 e 1400 cc.

Inoltre dal 1° al 31 marzo per [redacted] la Gamma:

- **Prezzo assicurato fino alla consegna.**
- Credito fino [redacted] rate mensili anche senza cambiali con anticipo del 10% del prezzo [redacted] strada.
- Valutazione "promozionale" dell'usato di tutte le marche e modelli.

Presso le Concessionarie [redacted] Piemonte, Liguria [redacted] d'Aosta.

Renault 9 Diesel - [redacted] l'avvenimento Diesel dell'anno.

Da L. 8.380.000 nella versione TD (IVA e trasporto esclusi).

ECONOMICI

18 Acquisto alloggi

[redacted] camera cucina bagno in [redacted] Milano Borgo Vittoria acquisto in contanti anche da riattare. Tel. 473.0118.

[redacted] cerca urgentemente appartamenti signorili su 2 pia[redacted] centro precollina Crocetta. Tel. 521.1301.

MARE' cerca zona Piazza [redacted] Teresa Piazza Cavour Corso Cairoli appartamento signorile mq 90/100. [redacted]. 521.1301.

[redacted] in [redacted] acquisto libero 2 camere t[redacted] cucinino [redacted] Francia Parella San Paolo. Tel. 473.0118.

[redacted] acquistano camera cucina [redacted] libero subito [redacted] semicentrale spesa [redacted] L. 33 milioni. Tel. [redacted].

[redacted] camera cucina o [redacted] tinello cucinino lib[redacted] Pagamento contanti. Tel. 755.633 ore pasti.

SOFFITTA possibilmente centrale acquisiasi [redacted] libera pagamento contanti. Tel. 741.3125.

[redacted] dal privato acquisto libero appartamento di 2-3 [redacted] tinello e cucina [redacted] Torino. Tel. 587.712.

SPOSI acquistano 2 [redacted] tinello libero qualsiasi zona purché casa decorosa [redacted] L. 54 milioni. Tel. 539.181.

VILLETTA o casetta libera [redacted] 25 km Torino possibilmente panoramica acquisto contanti. [redacted]. 752.442.

VOLETE [redacted]

Tel. 505.917 Grimaldi corso Re Umberto 84 e realizzerete rapidamente e per contanti.

VUOTO acquisto per contanti 2 [redacted] cucina bagno se piano alto con ascensore massimo L. 52 milioni. Tel. 539.181.

[redacted] Vendita alloggi

A.A. FIDALCASE [redacted] zona Aurora minialloggio ristrutturato con servizio L. 19 milioni 500 mila. Tel. 959.2001.

A.A. FIDALCASE libero Parella camera ti[redacted] cucinino [redacted] L. [redacted] milioni dilazionabili. Tel. 959.2001.

A.A. FIDALCASE libero Grugliasco [redacted] lazzina 2 camere tinello cucinino [redacted] L. 58 milioni. Tel. 959.2001.

[redacted] **FIDALCASE** libero S. [redacted] 3 [redacted] servizio [redacted] termo ascensore L. 65 milioni. Tel. 959.1122.

A.A. FIDALCA[redacted] libero centro salone 3 camere cucina servizio cantina L. 125 milioni dilazionabili. [redacted]. 959.2001.

[redacted] libero [redacted] servizio cantina L. 46 milioni dilazionabili. Tel. [redacted]

A.A. GENERALI [redacted]3 libero [redacted] centrale adat[redacted] uso ufficio ampio ingresso 5 vani servizi cantina box dilazioni.

A.A. [redacted] 380.673 libero Cit Turin saloncino 2 camere cucina servizi o[redacted] rifiniture cantina mq 120.

A.A. [redacted] C 380.683 libero S. [redacted] 2 camere tinello servizi mq 83 piano alto termo ascensore L. 75 milioni.

A.A. [redacted] A 506.681 libero Via Nizza (P[redacted] Carducci) ampio ing[redacted] 3 [redacted] mere [redacted] anche [redacted] studio L. 99 [redacted] dilazionabili.

A.A. OR.V.IM. B 506.681 libero Via Bertoli (Piazza Guala) recente soggiorno 2 camere cucina servizi L. 103 milioni.

A.A. OR.V.IM. C 506.681 [redacted]ro Via Bevo[redacted] (Francia) camera tinello cucinino servizi L. 35 milioni dilazionabili.

A.A. [redacted] D [redacted] libero Corso Lombardia [redacted] camere tinello [redacted] L. [redacted] milioni dilazionabili.

A.A. OR.V.IM. [redacted] Madonna di Campagna camera cucina [redacted] 2 balconi L. 38 milioni dilazionabili.

A.A. [redacted] F 506.681 [redacted] Via Monterosa (Largo Sempione) 2 camere tinello cucinino servizi L. [redacted] milioni.

A.A. OR.V.IM. G 506.681 libero Via Foscolo (Nizza) in stabile d'epoca [redacted] camere cucina doppi servizi.

A.A. PROSSIMITA' [redacted] Francia Grugli[redacted] in palazzo signorile pilotis giardino vendonsi 2 alloggi liberi 3-4 ampie camere L. [redacted] milioni e L. 86 milioni. [redacted] no metà [redacted]. Tel. 780.132.

[redacted] **PROSSIMITA'** corso Francia [redacted] Regina vendesi alloggio libero moderno 2 stanze cucinino se[redacted] L. [redacted]. Bastano metà contanti. Tel. 789.132.

A. [redacted] S. Rita [redacted] recente soggiorno [redacted]ere cucinino ingresso bagno cantina dilazioni. Sergi tel. 372.142.

A. [redacted] libero [redacted] corso Peschiera 3 camere tinello bagno. Prezzo [redacted]. Tel. 446.671 - 380.509.

A. [redacted] libero via Ventimiglia 1972 salone 4 camere cucina [redacted] giardino condominiale. Tel. 447.4374.

A. SERGI 372.142 libero recente pano[redacted] mico corso Montegrappa salone studio [redacted] camere tinello cucinino [redacted] servizi.

[redacted] libero Vanchiglia via Santa Giulia [redacted]no camera cucina doppi servizi. Tel. 519.801.

A. SIGNORILE libero corso Re Umberto soggiorno 2 camere cucina 2 servizi. Dilazioni. Tel. 504.249.

A. VENDESI via Mazzini centro stessa casa mansarde libere. Tel. 504.249.

A L. 55 milioni dilazionabili libero via Stradella camera tinello servizi valida costruzione. SIS 519.977.

A L. 39 milioni libero zona piazza Adriano camera tinello servizi luminoso vende SIS dilazionando. Tel. 532.080.

A L. 32 milioni libero saloncino 1 camera servizi Cascine Vica come nuovo box se richiesto vende SIS 532.080. Rate.

A L. 57 milioni locale libero di circa 60 mq adatto magazzino via V[redacted] angolo corso Vinzaglio. SIS 532.080.

A L. 59 milioni e [redacted] mila libero Borgo Vittoria 2 ampie [redacted] tinello [redacted] di[redacted] permute. SIS 532.080.

A L. 72 milioni [redacted] camere cucina servizi zona via Mercadante posto auto condominiale vende SIS 519.977. Rate.

ABICASE B libero S. Rita via Boston soggiorno 2 camere cucina servizi posto auto mq 95 L. 103 milioni. Tel. 556.805.

ABICASE D libero zona Pozzo Strada soggiorno [redacted] tinello [redacted] servizi mq 75 terrazzo L. 67 milioni 500 mila. Tel. 510.853.

ABICASE E libero adiacente corso Marconi soggiorno 2 camere cucina servizi cantina mq 100 L. 88 milioni. Tel. 556.805.

ABICASE F libero pressi corso Sebastopoli piano alto soggiorno 2 camere e cucina posto auto L. 115 milioni 500 mila. Tel. 510.853.

ABICASE G libero corso Traiano recente salonci[redacted] mq 80 L. 78 milioni, Tel. 510.853.

ABICASE H libero Parella stesso stabile alloggi di camera tinello cucinino servizi mq 50 L. 37 milioni. Tel. 510.853.

ABICASE I libero Grugliasco ampio camera tinello cucinino servizi mq 60 box auto L. 48 milioni. Tel. 556.805.

ABICASE M libero adiacente via Filadelfia signorile piano alto giardino 4 camere cucina biservizi ampio ingresso L. 140 milioni possibilità box [redacted] attiguo. Telefonare 556.805.

ADIACENTE corso Brunelleschi libero recente signorile camera tinello cucinino bagno L. 47 milioni. Tel. 758.883.

ADIACENTE via Di Nanni libero camera tinello cucinino bagno 50 mq L. 36 milioni. Centraledilia, tel. 530.183.

ADIACENZE corso Trapani decoroso tre camere cucina servizi cantina riscaldamento centrale dilazioni. Tel. 506.923.

AFFARE 518.986 adiacente lungo Po via Curtino 2 camere cucina sufficienti L. 8 milioni contanti più saldo rateale.

AFFARE ottimo investimento zona Statuto 2 camere cucina ingresso bagno L. 26 milioni dilazionabili. Telefonare 687.[redacted]

AFFARE S. Rita ingresso camera tinello cucinino bagno termo ascensore cantina L. 32 milioni dilazioni. Tel. 447.4845.

AFFARE via Mantova 28, monolocale L. 5 milioni 800 mila; camera cucina L. 11 milioni 400 mila. Tel. Immobiliaretoro 549.761 - 553.204.

AFFARE via Monginevro libero recente signorile camera tinello cucinino bagno L. 30 milioni più mutuo. Tel. 759.883.

ALLOGGIO Borgo S. Paolo via Pollenzo piano rialzato 3 camere cucina servizi giardino di proprietà vuoto L. 66 milioni. Austa 596.607 - 597.774.

ALLOGGIO libero spazioso mq 65, 2 camere cucina bagno riscaldamento vendo a L. 53 milioni zona Lingotto. Tel. 657.472.

ALLOGGIO panoramico [redacted] zona residenziale ville Laumann nuova costruzione salone 2 camere soggiorno doppi servizi ripostiglio cantina ampi balconi grande garage giardino mutuabile o comode dilazioni. Costruttore vende prezzo estremamente vant[redacted]. Orieb Immobiliare, telefono 540.220.

ALPIGNANO libero in signorile costruzione soggiorno [redacted] cucina servizi termo ascensore piano alto. Tel. 516.229.

ANSELMO libero vende zona Vanchiglia attico nuovo 90 mq salone 2 camere cucinotta bagno terrazzo 120 mq. Tel. 304.914.

ANSELMO [redacted] libero al piano rialzato zona Parella composto [redacted] camera tinello cucinino bagno 55 mq tel. [redacted]

[redacted] vende [redacted] S. Rita 74 mq soggiorno camera tinello cucinino bagno posto auto in cortile. Tel. 304.914.

AP[redacted] signorile [redacted] Toscana): 2 camera tinello cucinino servizi vendo occasione. T[redacted] 480.202.

ATTICO libero S. Paolo [redacted] signorile 2 camere tinello cucinino ingresso bagno terrazzo balconi cantina possibilità mutuo e dilazioni vantaggiose. Orieb Immobiliare, tel. [redacted]

AVETTA vende via [redacted] alloggio di mq [redacted] divisibile progetto approvato. Prezzo interessante. Tel. [redacted]

AVETTA [redacted] via Piossasco minialloggio libero ristrutturato. Possibilità alto reddito. Tel. 532.192 - 532.558.

AVIGLIANA vendesi alloggio signorile [redacted] salone 3 [redacted] cucina doppi servizi. G.E.A., tel. 519.939 - 541.464.

BARRIERA di Milano adiacenze via Cimarosa libero spazioso [redacted] tinello cucinino servizi ogni comfort. Tel. 505.921.

BORGARO recente appartamenti liberi 2-3 vani cucina bagno stessa casa possibilità mutuo. Vero affare. Tel. Bit 442.389.

BORGATA Vittoria via Nigra spazioso [redacted] tinello cucinino bagno ripostiglio L. [redacted] 500 [redacted] Gabetti 5767.

BORGO S. Paolo via Pollenzo 51 alloggi 2-3-4 camere servizi negozi mutuo 45%, iva 2%. Austa 596.607 - 597.774.

CARMAGNOLA vendesi in centro nuova costruzione soggiorno 2 camere cucina doppi servizi G.E.A. 519.939 541.464.

CASA bifamiliare su 2 piani con alloggi [redacted] 4 camere e cucina più locale e giardinetto in Torino Sud. Tel. 633.809.

CASABIANCA libero signorile corso Corsica saloncino camera tinello cucinino servizi L. 78 milioni. Tel. 531.008.

CASABIANCA libero via Guido Reni attico di camera tinello cucinino servizi terrazzino L. 39 milioni. Tel. 531.008.

CASABIANCA libero ampio via Cigna 3 camere tinello cucinino servizi L. 73 milioni, pagamento rateale. Tel. 531.008.

CASABIANCA libero corso Regina via Cigna bella camera cucina arredato L. 20 milioni, forti dilazioni. Tel. 531.310.

CASABIANCA libero corso Novara alloggetto arredato di camera cucina servizi L. 26 milioni dilazionati. Tel. 531.008.

CASABIANCA libero Moncalieri in palazzina 2 camere tinello cucinino servizi mq 90, L. 77 milioni. Tel. 531.310.

[redacted]**CA** 531.310 affare libero via Ventimiglia 2 camere tinello cucinino [redacted] vizi mq 85 L. 60 milioni, dilazioni.

CASABIANCA 531.008 occasione libero via Nizza 2 camere tinello cucinino servizi L. 62 milioni, permute, dilazioni.

CASABIANCA 531.310 libero piazza Risorgimento camera tinello cucinino servizi 5° piano termo-ascensore L. 38 milioni.

CASABIANCA 531.310 libero corso Vinzaglio appartamento o ufficio piano nobile con ascensore mq 150 L. 165 milioni.

CASABIANCA 531.008 libero [redacted] signorile corso Grosseto camera tinello cucinino servizi terrazzo L. 45 milioni.

CASABIANCA 531.310 libero via Garibaldi in [redacted]corosa casa d'epoca luminoso mq 90[redacted] ristrutturare L. 45 milioni.

CASABIANCA 531.008 libero corso Orbassano (Bainazzo) signorile ampio 2 [redacted] mere tinello cucinino servizi L. 65 milioni.

CASAMERCATO B 650.3805 liberi: 1-2-3 camere [redacted] quasi centrale. Dilazioni. Aperto sabato pomeriggio.

CASAMERCATO C 650.3805 libero [redacted] Saluzzo signorile ampio 3 camere cucina abitabile doppi servizi/ permute.

[redacted]**MERCATO** D 650.[redacted] Volpiano corso R. Margherita casetta indipendente 140 mq abitabili box giardino.

CAS[redacted]**O** D 650.3805 libero via Fatebenefratelli signorile 2 ingressi salone [redacted] camere cucina biservizi.

(continua)

Allora capì che la monarchia era «prigioniera del partito»

Nel 1922 Umberto non aveva che 18 anni ed più per l'incostanza negli studi e un certo vezzo di guasconeria per sode qualità di futuro capo di Stato. Del resto ai principi è sempre capitato ciò che Nietzsche credeva dovesse accadere ai filosofi famosi: le donne li anche quando non desiderate, al da generare un qualche ribrezzo, poi, male interpretato da chi guardi la storia del solito buco della serratura. Di certo, Umberto non riverberava né i corruschi guerrieri del pur ambiguo Carlo XII di Svezia, né l'ascetica al suo popolo del patetico Luigi XVI capetingio. Dunque, avrebbe al suo ruolo, quando storia gli se chiesto di mostrare, in un sol tempo, il nerbo dell'uno e l'amabilità dell'altro?

A 26 anni — incalzato dalla muta dei gerarchi, in ognuno dei quali traspariva sempre più netta repubblicana — Umberto andò a Maria José del Belgio: un matrimonio spogliato da qualsiasi di commozione l'attentato compiuto giovane De che a quel volle denunziare, dinanzi all'opinione pubblica internazionale, la corresponsabilità Corona nelle malefatte regime cinque soggiogava l'Italia con le leggi speciali e venne difeso, in processo, dai più famosi antifascisti in esilio, oltreché dall'avv. Spaack, suocero, I del Belgio, s'era riconquistato il diritto tromo difendendo eroismo ammirevole l'indipendenza del suo piccolo dinanzi alle armate del kaiser, nell'estate del 1914, tanto da esser considerato il vero salvatore di Parigi. Il giovane Maria José si studio re Alberto. A 32 anni era già generale di corpo d'armata e due anni dopo salì a generale d'armata. Ma che cosa ormai importava quella rapida carriera quando il genero del duce, di appena un anno più anziano di lui, a ministro degli Esteri? più. Con colpo mano costituzionale, orchestrato alla Camera e da lì rimbalzato rumorosamalgrado il malumore monarchico Luigi Federzoni, Mussolini stabilì che la successione ereditaria fosse approvata Gran Consiglio Fascismo: dire che la monarchia era prigioniera partito. Se nei confronti Vittorio — rispettoso Statuto — quel gesto era uno schiaffo, per Umberto esso stava a significare che ne sarebbero stati più oltre tollerati atteggiamenti fronda nei confronti fascismo. Non solo sarebbe dovuto comparire fianco di duce, ministri gerarchi a tagliar nastri, varar navi, inaugurare anni accademici, a grandi manovre, ma avrebbe di non aver nulla a che vedere tanto con quel poco di cultura liberale ancora tollerata a ridosso della Corte, tantomeno, avrebbe potuto sognare, neppure lontano, regime. Diversamente i gerarchi avrebbero confiscato tutto potere, eliminando la monarchia, come Hitler suggerì nel 1938, del viaggio ufficiale in Italia.

Quando l'Italia disse «no»

ALLE MANOVRE DEL '39

Nel giugno il principe Piemonte asgruppo di sul occidentale. Doveva essere una marcia trionfale in territorio francese. Invece — anche secondo le conclusioni dell'Ufficio storico Stato Maggiore dell'Esercito — la battaglia delle Alpi occidentali si tramutò in disastro solo per il repentino della Terza Repubblica sotto travolgente offensiva germanica. Nondimeno quella fu la prima e l'ultima battaglia perduta dall'Italia nell'intera seconda guerra mon- Con la maggior fascistizzazione dell'esercito, sarebbero poi seguite sconfitte via più clamorose.

Due anni dopo, Umberto ebbe il comando delle armate del della penisola: apparentemente secondario, visto che i sol — spazzati dall'Africa Orientale, ove s'era coperto di gloria Amedeo d'Aosta, cui gl'inglesi, vincitori, tributarono l'onore armi — cadevano Libia, nei Balcani e in Russia.

In realtà, re Vittorio preferiva evitare figlio incarichi troppo esposti. per riservarlo alle cronache alcova, orchestrate dal regime e poi dilagate durante la RSI, quasi che potessero offuscare quelle del cavalier Benito e dei gerarchi. pur vero che dal Umberto aveva generato un nipotino, ancora una volta principe Napoli (e meno che mai restituita alla sovranità pontificia coi patti lateranensi); ma questi era troppo lontano dal poter di alla Corona. parte Mussolini non d'avviso conferire principe, sempre sospetto di simpatie per il regime, un comando un fronte potenzialmente adatto ad assicurargli prestigio e credito nel paese.

Per stesso di affetti, rancori, sospetti, nel giugno-luglio 1943 Umberto fu for l'unico italiano di all'oscuro del complotto di corte, poi sfociato nel colpo di Stato nazional-monarchico luglio Allo modo, egli fu certo l'ultimo a decidere che si dell'armistizio. Ligio, tuttavia, paterni, non potè che seguire re Vittorio attraverso l'Italia a Ortona e poi a Brindisi, ove i puntaro «complicità» di Winston Churchill, troppo lungimirante per non capire che la liquidazione sconfitta era un buon precedente neppure per i re vincitori.

Gli anglo-americani negarono però a Umberto il comando dell'esercito del regno del Sud, finalmente cobelligerante: «gruppo» mato prima, Corpo italiano Liberazione poi, vestito divise dal colore inaccettabile (un verde bottiglia assai poco marziale) e relegato in ruoli, marginali per impedirgli di rimeritarsi un seggio onorevole al tavolo della pace.

Dal 12 aprile 1944 il principe ebbe però altre più gravi incombenze. Il padre gli trasferì

A LONDRA, QUATTRO ANNI FA

[redacted] ritrovato [redacted] pace del Signore

[redacted] Piera Zucchi
ved. col. Orlando Scarsi
[redacted] della Corona [redacted]

[redacted] dànno partecipazione i suoi cari tanto generosamente amati: [redacted] figlia Juccia col marito Giulio [redacted] Nory col marito An[redacted] Boffa; i nipoti Giorgio, Elena, Andrea, Luca e Roberto; la sorella [redacted] col marito avv. Mario Ferrari, e parenti tutti. Un particolare ringraziamento a suor Michelina per l'affe[redacted] cristiana assistenza. Funerali lunedì [redacted] 10,15 Cappella Ospedale Mauriziano. [redacted] presente è partecipazione e ringraziamento
— Torino, 17 marzo 1983.

Partecipano al dolore di Juccia Scarsi Bertolucci per la perdita della MAMMA:
Francesco Auslello
Edoardo Bassignana
Tomaso Borio
Attilio e Rosanna Camarlinghi
Salvatore Custodero
Roberto e Emma Dal Canto
Matteo e Iva Donadio
Giuseppe Falbini
Roberto Frezzi
Giovanni [redacted]
Giorgio e [redacted] Giordano
[redacted]
Rodolfo e [redacted]
Maurizio Lega
Leandro Mancini
Anna [redacted]
Giovanni Morello
Dionigio M[redacted]
[redacted] Olivero
Pier Carlo e Maria Teresa Pedroni
Giuseppe e Agl[redacted]
[redacted] e Marilena [redacted]
Carlo Rossi
Giorgio [redacted]
Luigi Telamo
Luciano Tanti
Luciano Trovò
Giacomo Venditti
Giusy Viaca

Paolo e Rita Rucci partecipano al dolore di Juccia e famiglia.

[redacted] Ugo Ugo jr. affettuosamente partecipano.

Partecipano al dolore della famiglia:
Mario, Lella Locatelli
Tullio, Franca Garavini
Gianni, Anna Giari

Il Consiglio d'Amministrazione, il Collegio Sindacale, il [redacted] della Leasing Auto S.p.A. partecipano al lutto [redacted] ha colpito il Vice Presidente Amministratore Delegato della Società sig. Lorenzo Streri per la scomparsa del papà

[redacted] Streri
— Cuneo, [redacted] marzo 1983.

Carlo [redacted] e Giuseppe [redacted] partecipano commossi al [redacted] dell'amico Lorenzo [redacted] per la scomparsa del papà

Andrea Streri
— Cuneo, [redacted] marzo 1983.

Gian Piero Canale prende parte al dolore dei signori Lorenzo e Francesco Streri per la scomparsa del [redacted]

Andrea S[redacted]
— Cuneo, 18 marzo 1983.

Il Consiglio [redacted] Amministrazione, il Collegio Sindacale, il [redacted] della Streri Lorenzo & [redacted] S.p.A. partecipano al lutto che ha colpito il Presidente Amministratore Delegato della Società ing. Lorenzo Streri per la scomparsa del papà

Andrea Streri
— Cuneo, 18 marzo 1983.

La Autofoniera S.p.A. porge [redacted] più sive condoglianze [redacted] Lorenzo Streri per la perdita del papà

Andrea Streri
— Cuneo, 18 marzo 1983.

Le famiglie fratelli Fontana partecipano al dolore del sig. Lorenzo Streri per la scomparsa del papà

Andrea Streri
— Cuneo, 18 marzo 1983.

Improvvisamente è mancato

Riccardo Menzio

Dànno il triste annuncio la moglie Anna, i figli Luciano, Adriano con le mogli Marisa, Eraida, nipoti Cristina, Tatiana, Ivan, parenti tutti.
— Piossasco, 17 marzo [redacted].

Si uniscono al [redacted] e [redacted] famiglie Vannucchi, [redacted]

[redacted] famiglia Valvassori partecipa commossa [redacted] dolore [redacted] la morte di

[redacted] Menzio
— Torino, 18 marzo 1983.

E' mancato

[redacted] Pini
[redacted] barbiere di Cerea

Lo annunciano la moglie [redacted], figlia, genero, mamma, nipoti e [redacted] tutti. Funerali in Pessinetto forma civile sabato 19 [redacted] 16.
— Pessinetto, [redacted] marzo 1983.

Ha [redacted] un vuoto [redacted] nell'affetto dei suoi cari

Giorgio [redacted]

Ne annunciano la scomparsa la moglie Annamaria, [redacted] padre Alfredo con la moglie [redacted], il fratello Franco con Marinella e Francesco, i suoceri Anna e Luigi Marcone [redacted] parenti tutti. Un particolare ringraziamento alla prof. Elsa Margaria per l'amore [redacted] cui ha alleviato le [redacted] sofferenze e ad Antonio Melli per la serenità che [redacted] ha saputo infondere, [redacted] prof. Cappa, [redacted] prof. Mazzocchi, al prof. Scevola, [redacted] signora Lilli Beltrami, [redacted] Dina ed [redacted] tutti [redacted] amici che gli [redacted] così vicini. I funerali avranno luogo sabato 19 marzo ore 14,15 partendo [redacted] via Genovesi [redacted] 15 Torino [redacted] proseguiranno per Saluzzo.
— Torino, 18 marzo 1983.

Condomini Inquilini e Custode [redacted] Via Genovesi [redacted] partecipano al lutto della [redacted]miglia Marcone.

Lilli Beltrami, Dido, [redacted] vicini agli amici Boccalatte e Mar[redacted] in questo momento doloroso.

[redacted] Ocleppo e Gustavo Gibellino [redacted] uniscono [redacted] dolore della famiglia.

Partecipano al dolore della famiglia gli zii e cugini:
Mariagrazia Trebucco
Enzo, Liliana, Barbara Magnino
Vittorio e Rossella
Giogi e Franca
[redacted]la e Armando e figli

Giuseppina L'Ambrosa e familiari partecipano [redacted] grave lutto delle famiglie Boccalatte e Marcone per la prematura scomparsa di GIORGIO.
— Torino, 18 [redacted] 1983.

Franca Piero Gianni e Giorgio [redacted] e Michi Perocchi piangono la perdita del caro amico GIORGIO.

Le famiglie [redacted] e [redacted] partecipano al [redacted] la scomparsa dell'amico [redacted].

Partecipano al dolore:
Clelia Nino e Roby Vidotto
Maria Luisa Salmoiraghi

Gli zii Jucci Giacomo [redacted] Vittoria, Mauro, Guglielmo e [redacted]lomeo ed Enrico, piangono il [redacted] GIORGIO.

Gi[redacted] Lidia Rina [redacted] partecipano accorati al dolore dei famigliari.

Daniela, Antonella e Diego partecipano al dolore di M[redacted]lla e Franco.

Le cognate Lella Bida [redacted] e rispettive famiglie partecipano al dolore di Alfredo e famiglia per l'immatura [redacted]parsa del caro GIORGIO.

La Ditta Ramondo Giovanni partecipa commossa alla perdita del sig.

Giorgio Boccalatte
— Torino, 18 marzo 1983

[redacted] e Laura Ramondo profondamente commossi per la perdita del fraterno amico [redacted] sono vicini ad Anna Franco e papà in questo triste [redacted].

Famiglia Ramondo porge sentite condoglianze profondamente commossa per la perdita [redacted] unisce a [redacted] la famiglia.

Piera Tirelli, con la Sallp Plastic S.p.A., partecipa profondamente al dolore della famiglia Bo[redacted] per la imma[redacted] scomparsa del signor

Giorgio Boccalatte
— [redacted], 18 marzo 1983.

Uniti nel dolore con Anna Maria, Franco e famiglia piangono l'immatura scomparsa di

Giorgio Boccalatte

gli amici:
Daniela e Dido Beltrami
Dodo Beltrami
Chicchi e Piero Bertolone
[redacted] e Antonio Cappellini
Lorenzo [redacted]
Claudia e Angelo De Maidè
Ugo Fassino
Susanna e Stefano Ferretti
Matilde e Pier Sandro Gallina
Madi e Cesare Lanati
Marina Gordini
Bruno Luccio
Etta e Lorenzo Mortarotti
Gabriella e Giancarlo Moscheri
Mavi e Mauro Navone
Lalla e Federico Niola
Nicoletta Niola
Vanina e Beppe Ocleppo
Gianni Pandell
Fabrizia Pezzana
[redacted] e Claudio Rosa-Clot
Sergio Rosa-Clot
Marina Salmoiraghi
Andrea Fissore
Renzo Schenone
Elsa Colombo
Carla e Riccardo Sciacca
Claudio Vighetto
Gianni e Giorgio Villosio
Anna Maria Apriero
Paola Bresso.
Rimarrai sempre nei nostri [redacted].
— Torino, 18 marzo 1983.

E' mancato il

geom. Osvaldo P[redacted]
Dipendente Rinera
anni 47

Lo piangono: la [redacted] Giorgi, gli [redacted] e Alessandro, mamma, papà, [redacted]rella, cognati, zie, nipoti e l'affezionato cugino dott. Enzo Luparello, che gli è sempre stato vicino curandolo fraternamente. Funerali [redacted] 20, ore 15, via Tellini.
— Chivasso, [redacted] 1983.

Mariuccia e Tonino piangono l'indimenticabile OSVALDO.

Antoniuccio, [redacted] e mamma, Antonella, Pino ed [redacted] partecipano viva[redacted] al lutto.

Partecipano al dolore:
Sesso Senco
Maria, Mario Berti[redacted]
Alessandro Dasso e famiglie
Gianni e Pino (salumeria)
Venturini Bretto

Carlo e Marilena piangono il [redacted].
— Torino, 18 marzo 1983.

Le famiglie Mancusi Rampa e [redacted]ria partecipano commosse alla prematura perdita di OSVALDO.
— Torino, [redacted] 1983.

Enzo Lia e bambini ricordano [redacted] affetto il caro OSVALDO.

La S. A. Rinera si associa al dolore [redacted] famiglia per la prematura scomparsa del proprio collaboratore

geom. Osvaldo Patarino
— Torino, [redacted] marzo 1983.

Prendono parte [redacted] lutto della famiglia del

geom. Osvaldo Patarino
Giuseppe Ansaldi
Bruno Bilusco
Marcellino Gavio
Pietro Gavio
Antonio Goggi
Pierluigi Lodi
Attilio Mondini
[redacted] Pareglio
Pierluigi Bene.
— Torino, 18 [redacted].

Ricordano [redacted] affetto il collega e amico

geom. Osvaldo Patarino
Franca Ansaldi
Enrico Arona
Renato Bagnasco
Tiziana Bello
Nadia Barabino
Giovanni Bevero
Gianfranco Billotti
Guglielmo Buraldo
Ermanno Bertone
Giuseppe Bonatti
Giannalberto Cairo
Lorenzo Camusso
Pierangelo Castellani
Tonino Castellani
Tullia Cava
Guerrino Coletta
Marisa Corti
Maurizio Cremonti
Laura Curone
Renzo Dall'Aglio
Giuseppe Damilano
Diego De Agostini
Livio Delmastro
Vittorio Di Gioacchino
Luigi Domenigotti
Carletto Effendi
Vittorina Fasciola
Aldo Fegatelli
Fausto Fiordaliso
Vanda Formento
Pierluigi [redacted]
Pierluigi Frattino
Roberto Gallinetto
Mauro Gardella
Franca Gatti
Adriana Ghio
Azio Griseandi
Ida Gubetta
Mirco Ivaldi
Cesare Lanati
Angelo Lavezzari
Vincenzo Liccione
Fabrizio Malagrino
Enzo M[redacted]
Maria [redacted]
Giorgio Maranesi
Costantino Matrone
Marilisa Milanese
Ercole Mogni
Salvatore Musolino
Aldo Nano
Carlo Nava
Roberto Odde
Florio Oliviero
Antonio Omenetto
Claudio Paglia
Floriana Peinetti
Aldo Pozzo
Giuseppe Prati
Massimo Prosperi
Domenico Ragni
Pinuccia Raviolo
Gianni Rossi
Piero Scaglia
Ivaldo Sella
Giuseppe Soave
Micaela Sottotetti
Vittorio Sottotetti
Camilla Spagni
Milena Sportiello
Paolo Tamarindo
Giovanni Tasso
Piero Tollentino
Rosanna Tortasco
Luigina Torriglia
Luigi Triveri
Giovanni Tuninetti
Paolo Valvassore
Eraldo Vot[redacted]
Paolo Zola.
Torino, 18 marzo [redacted].

E' mancato ai [redacted] cari

Roberto Bonazzi

L'annunciano con dolore la sorella Arpalice ved. [redacted] i cognati Mario e Ma[redacted] Rivella con figlio Emilio, i nipoti con rispettive famiglie, cugini, parenti tutti. La cara [redacted] partirà dall'ospedale Molinette, via Santena, [redacted] 19 corr. alle ore 13,30 per Castagnole Lanze (Asti). [redacted] ringraziamento particolare [redacted] prof. Sergio Olivero e tutti i [redacted] collaboratori dell'ospedale Molinette. La p[redacted] partecipazione e ringraziamento.
— Torino, 18 marzo 1983.

E' mancato il

prof. Mario [redacted]

Ne danno il triste annuncio a [redacted] avvenuti la moglie Mary, [redacted] sorella Flora, la suocera Domenica e parenti tutti. Un particolare ringraziamento al prof. Orlandi, al dott. Bruna e alle signore Eugenia e Adriana per le amorevoli [redacted] prestate, agli amici Tullio e Carlo per il conforto ricevuto dalla loro fraterna presenza; e tutti gli amici di sempre [redacted] l'affettuosa partecipazione.
— Torino, 19 marzo [redacted].

Mario De Barberis, Mario Mele e [redacted] i collaboratori della Media [redacted] SpA [redacted]tecipano al dolore della famiglia per la scomparsa di

Mario Corradi
— Torino, 17 marzo 1983.

Maria Cristina Elmi [redacted] e Luca Busi sono vicini a Mary nel ricordo affettuoso del carissimo

prof. Mario Corradi
— Torino, 18 marzo 1983.

Amministratore unico, sindaci e personale tutto della Europa [redacted]nerale S.p.A. partecipano [redacted] dolore della signora Mary per improvvisa scomparsa dell'indimenticabile e caro

prof. [redacted] C[redacted]
— Torino, 18 marzo 1983.

L'Associazione Giornalisti Italiani Tennisti piange l'amico MARIO.

Cecilia e Franco Busi commossi prendono viva parte al grave lutto che ha colpito la signora Mary [redacted] la scomparsa del marito

prof. Mario [redacted]
— [redacted], 18 marzo 1983.

Pier Giorgio Valente e Carlo Filippi [redacted] affettuosamente vicini a Mary nel ricordo [redacted] loro [redacted] indimenticabile amico

prof. Mario Corradi
— Torino, 18 marzo 1983.

Oscar Carletto rimpiange il grande [redacted]

prof. Mario Corradi
— Torino, 19 marzo 1983

Con infinito rimpianto e [redacted] gli amici del T.C. 18 ricordano MARIO e rivolgono a Mary un pensiero pieno d'affetto.
— Torino, 19 marzo 1983.

Luciana Polcari partecipa commossa.

Franca Spirito partecipa al lutto.

Titolari e [redacted] dell'Armando Testa S.p.A. partecipano [redacted] della famiglia per la scomparsa del

prof. Mario [redacted]
— Torino, 17 marzo 1983.

Nicoletta e Tullio Vabiale, con Beppe e Gian Maria, prendono viva parte al dolore di Mary e della famiglia per la [redacted]l'amico a loro carissimo

prof. [redacted] Corradi
— Torino, [redacted] marzo 1983.

Il Signore ha richiamato a sé

[redacted] Quarenghi
[redacted] Comba
[redacted] anni 63

Lo annunciano il figlio Pierluigi [redacted] la nuora Carla e il piccolo Enzo, la sorella Anna con il cognato Gianni, la [redacted], i cognati, i nipoti ed i parenti tutti. I funerali avranno luogo domenica 20 marzo alle [redacted] partendo dall'abitazione dell'estinta [redacted] S. Benigno Canavese, via Rivarolo 13.
— S. Benigno, [redacted] marzo 1983.

Teresa Bacolla, Mario, Donatella e Amelia Boschetti piangono la [redacted] NELLA.

E' mancato

Cesare Ozzello

Lo annunciano la moglie Rina, le figlie Franca e Tiziana e parenti tutti. Funerali [redacted] 14 di oggi dall'Ospedale Molinette ore 15 esequie Parrocchia di Locana. Non fiori ma opere di bene.
— Torino, 18 marzo 1983.

Il fratello Pietro, Augusta, Franco, Claudio, Teresa, Nella, Massimo piangono assieme a Rina, Franca e Tiziana la perdita del caro [redacted]

Le famiglie Balma e Macario Pepe partecipano al lutto della famiglia Oz[redacted].

Il Direttore prof. Gianluca Sannazzari, gli Aiuti, [redacted] e il Personale tutto della Divisi[redacted] di Radioterapia dell'Università sono vicini alla [redacted] Franca Ozzello per la perdita del padre

Cesare Ozzello
— Torino, 18 marzo [redacted].

G[redacted] e [redacted] partecipano al dolore di Franca Ozzello [redacted] familiari.

[redacted] famiglie [redacted] e Ricci partecipano [redacted] al dolore [redacted] famiglia Ozzello.

Partecipa al lutto l'amico Andrea.

Al [redacted] Franca, Tiziana e [redacted] mamma per la perdita del [redacted] partecipa[redacted] Carlo e tutta la famiglia.

E' mancato

Giuseppe So[redacted]
anziano A.E.M.

Lo annunciano la moglie Eugenia, parenti tutti. Funerali lunedì ore 10 Ospedale Mauriziano.
— Torino, 17 marzo 1983.

Famiglie: Barca-Como, Como-Genesio [redacted] addolorate si stringono alla carissima Gegè.

Il Gruppo [redacted]ca Municipale partecipa [redacted] profondo dolore la perdita del socio a riposo

Giuseppe Soffietti
— Torino, 18 marzo [redacted].

«Beati i tribolati perché di essi è il Regno dei Cieli».

E' mancata

Ada Farioli Durbiano

Lo annunciano con infinita tristezza, [redacted] con la certezza di ritrovarla in paradiso, il marito Carlo, le figlie Mitty con Paolo, Gianna con Guido, gli adorati nipoti Cristiana, Federica, Andrea, Matteo, la matrigna, sorella, cognati, cognato, parenti tutti. Un particolare e sentito ringraziamento al dott. Fabio Calvo. Funerali in Rivoli sabato 19 marzo, ore 15, nella parrocchia Nuova Collegiata. La [redacted]nte è partecipazione e ringraziamento.
— Rivoli, 18 marzo 1983.

[redacted]o e Ornella [redacted] uniscono con affetto al [redacted] di Mitty e Gianna [redacted] la [redacted]dita della cara mamma

[redacted] in Durbiano
— Torino, 18 marzo 1983.

Fernanda Benvenuti ved. Mazzoni partecipa commossa.

I Collaboratori del rag. Bertero partecipano al lutto della [redacted] Gianna per la perdita della cara [redacted]

Clelia Bertero Monari partecipa [redacted] scompars[redacted] consuocera ADA.

Partecipano affettuosamente al dolore di Gianna, Mitty e famiglia gli amici:
Piera Giusi Andreoletti
Giorgio Pia Bertinetti
Flavio Anna Bianco
Giacomo Graziella Di Bartolomeo
[redacted]lio Augusta Todros
Lucio Franca Trossato.

[redacted] ed [redacted] Battilossi, Gigi e Mise Guarania prendono parte [redacted] affetto al dolore di Gianna e Mitti per la scomparsa della [redacted]

Ada Farioli Durbiano
— Torino, 18 marzo 1983.

Carla Luca e Alessandro Ropolo sono vicini a Gianna e famiglia.

Giorgio e Giuliana Campidonico
Franco e Mirella Campidonico
Ferdinando e Anna Antonini
Roby e Barbara Baglioni
affettuosamente vicini partecipano commossi al dolore delle amiche Gianna e Mitty per la perdita della cara mamma

Anna Farioli Durbiano
— Torino, 18 marzo 1983.

Fabio e Laura partecipano al dolore di Gianna e famiglia.

Pina e Beppa Camusso
Giovanna e Giusto Falchiero
Grazia e Piero Gai
Marcella ed Emanuele Gai
Elisa ed Ettore Gatti
Andreina e Marco Giudici
Fausta e Tito Mazza
[redacted] e Carlo Oddenino
Annamaria e Giulio Tumsich
Ginetta e Nino Vestidello
prendono parte al dolore di Gianna.

Carlo e Germana Verda sono uniti affettuosamente nel dolore dei cugini Mitty, Gianna e Carlo.

[redacted] e Laura affettuosamente partecipano [redacted] dolore di Gianna e famiglia.

Memen, Renzo, Mira partecipano commossi.

Improvvisamente è mancata all'affetto dei suoi cari

Luciana Anselmo
in Parigi

Addolorati l'annunciano il marito Lorenzo, i figli Angelo c[redacted]y, Franca [redacted] Pino e gli adorati nipotini Michele, Meshi, Chicco e Manuela, mamma, papà, sorelle, cognati e parenti tutti. Fune[redacted] oggi ore 14,30 ospedale Molinette. Non fiori ma offerte alla Stampa per ri[redacted]che sul cancro. La presente è partecipazione e ringraziamento.
— Torino, 19 marzo 1983.

Dopo [redacted] vita onesta dedicata tutta al lavoro e [redacted] famiglia cristianamente è mancato il

cav. Armando Berto

Lo annunciano la sua Piera, il figlio Gian Franco con la moglie Rosanna, la figlia Mariella con il marito Gianni e le adorate nipotine Francesca e Loredana. Funerali in Rivoli 19 corr. messa alle ore 10,30 partendo da via S. Paolo 9.
— Cascine Vica, 18 marzo 1983.

Partecipano al lutto le famiglie Ghiotti Borgo Maisel.
— Pianezza, [redacted] marzo [redacted].

Antonio, Carla, Tirilin partecipano.

I cugini Bertoglio si uniscono al dolore della famiglia.

[redacted] mancata all'affetto dei suoi cari

Fiorina [redacted]
in Mozzone

Addolorati lo annunciano: marito, figlio, sorelle, fratelli, parenti tutti. Benedizione [redacted] lunedì [redacted] corr. [redacted] Ospedale Molinette. Funerali ore 10,15 Parrocchia Sacro Cuore di Gesù.
— Torino, 18 marzo 1983.

La Segreteria Nazionale dell'Alleanza Monarchica piange

[redacted] II
Re d'Italia

scomparso lontano dall'amata Patria.
— Torino, 18 marzo 1983.

La Federazione Regionale dell'Allean[redacted] partecipa con dolore e commozione la dipartita dell'amato

Sovrano [redacted] II
Re d'Italia
— Torino, 18 marzo 1983.

La famiglia Vittucci Righini di Sant'Albino piange l'amato

Re Umberto II

prendendo parte con la devozione [redacted] sempre al dolore di Casa Reale.
— Torino, 18 marzo 1983.

E' mancato all'affetto dei suoi cari

Alberto Del Prete

Ne dànno il triste annuncio la moglie Jole Giardi, i figli Michele e Giuliano con le rispettive famiglie, sorella, cognata e parenti tutti. Benedizione sabato 19 ore [redacted] ospedale Molinette, indi la cara [redacted]uirà [redacted] Pesaro. Non fiori ma ope[redacted]ne.
— Torino, 17 marzo 1983.

La EDM partecipa al dolore che ha colpito l'amico Giuliano per la perdita [redacted]

rag. Alberto Del Prete
— Torino, 18 marzo 1983.

La RAI - Radiotelevisione Italiana partecipa la [redacted] della propria dipendente

[redacted] Rampielli De [redacted]

e si unisce al dolore della famiglia.
— Torino, 18 marzo 1983.

Gli Amici delle Gestioni Amministrative ricordano con rimpianto la [redacted] COLLEGA.

[redacted]

I familiari di

Domenico [redacted]

ringraziano comm[redacted] tutti coloro [redacted] hanno partecipato al loro grande dolore.
— Torino, 19 marzo 1983.

[redacted]

Nel ventiquattresimo anniversario della scomparsa del

dott. Angelo Eliseo Viberti

la famiglia lo ricorda con infinito rimpianto. Una S. Messa di suffragio [redacted]brata lunedì 21 marzo nella chiesa S. Benedetto, Parco Viberti via Dalleani angolo via M. Ascione, ore 18,30.
— Rivoli, 19 marzo 1983.

Le Officine Viberti S.p.A. e le Aziende consociate ricordano [redacted] ventiquattresi[redacted] anniversario della sua scomparsa l'indimenticabile figura del

dott. Angelo Eliseo Viberti

amministratore unico della società ed impareggiabile animatore.
— Nichelino, [redacted] marzo 1983.

1977 1983

Carlo Boggio

Sempre ricordato con affetto.

[redacted] [redacted]

dott. Giannino Barco
Ostetrico ginecologo

Con rimpianto che non conosce tempo la moglie lo ricorda a chi gli volle bene rievocando gli ideali di professione [redacted] ardente per la libertà.

1981 1983

Candido Franco

Sempre ricordato con affetto e rimpianto.

[redacted] [redacted]

Luciano [redacted]

Vive nell'affettuoso ricordo dei suoi cari. S. Messe 20-3-83 ore 18 Parrocchia di Carmagnola.

Nel II anniversario d[redacted] scomparsa, [redacted] affetto, [redacted] e rimpianto sempre più vivi, i nipoti Lemmi, la cognata Maria Laura [redacted] Boniscontro, con particolare fraterna tenerezza, ricordano a tutti quelli che le vollero bene, l'amatissima

Nina Lemmi
ved. prof. Boniscontro

[redacted] se vorranno a loro unirsi nel suffragio della preghiera: Le Sante [redacted] saranno celebrate: a Pinerolo in Duomo lu[redacted] 21 marzo alle ore 9,30; a Moncalieri [redacted] Parrocchia [redacted] Santo Bernardo (Borgo Ale) lunedì 28 marzo alle [redacted] 18; a Torino nella Chiesa di S. Cristina (piazza San Carlo) mercoledì [redacted] aprile ore 12.

LA [redacted] 'dà di più'
Tutto scienze
Tutto libri
Tutto dove

INFORMITALIA
ISTITUTO [redacted] INFORMAZIONI
CONTROLLI - INDAGINI - INFEDELTA' - ESITO ASSICURATO
C.so Vitt. [redacted] II, [redacted] - TORINO - Tel. 511.024 - 538.682

Orario accettazione necrologie [redacted] adesioni
Sportelli LA [redacted] - [redacted] Federico, 41
(ammezzato) ore 9-12,30; 15-19. Sabato: 9-12,30
Sportelli [redacted] - [redacted] Marenco, [redacted]
Tutti i giorni compreso il sabato
ore 8,30-12,30; 14-21
domenica dalle [redacted] 18,30

infatti poteri di Luogotenente, del resto sollecitamente attribuiti a un principe del sangue dal sovrano che, capo delle forze armate a norma dello Statuto, [illegible] il comando diretto delle truppe e lasciava il governo civile in altre mani.

Ebbe così inizio un tirocinio nell'esercizio dei poteri sovrani, al quale i più ritenevano assolutamente inetto [illegible] quarantenne Umberto, apparentemente remissivo e [illegible] molti definito «passivo», benché padre di numerosa prole.

★★

[illegible] si condusse, invece, con insospet[illegible] misura. Anzitutto, si rese perfettamente conto di che cosa volesse dire esercitare le funzioni regie in uno Stato che viveva tra l'incudine degli Alleati e il martello [illegible] Repubblica sociale italiana e capì molto meglio del padre che la monarchia sarebbe stata chiamata a render conto di vent'anni d'alleanza col cavalier Benito. Perciò egli cercò di attirarsi la simpatia personale dei capi dei partiti antifascisti e, se fosse dipeso da lui sarebbe forse stato [illegible] il consiglio dei vecchi e saggi Croce, Orlando, [illegible] Nicola, che proponevano la duplice abdicazione, di re Vittorio e del Luogotenente, e l'istituzione [illegible] Reggenza in vista della maggiore [illegible] del principino, Vittorio Emanuele presuntivamente IV, che certo avrebbe poi potuto esprimere il suo animo belligero, meglio e in campi più impegnativi di quanto gli [illegible] poi ac[illegible]o di fare, tra l'una e l'altra barca, nelle afose notti d'estate.

La Ricostruzione — favorita dagli Alleati, [illegible] a mano che [illegible] dal Sud a Roma — rincalzò le basi della monarchia, nel Mezzogiorno; ma non sciolse i nodi di un problema istituzionale, che si trascinava dal Risorgimento, e che finì per essere compromesso dalla cocciuta pervicacia di Vittorio Emanuele [illegible] contrario a qualsiasi gesto che in qualche modo implicasse un'ammissione di colpa. Quando finalmente, il 12 maggio 1946 il padre abdicò avviandosi verso l'esilio di Villa Yela (cioè Elena), ad Alessandria d'Egitto, col semplice titolo di conte di Pollenzo, Umberto, nato a [illegible] chilometri [illegible] «contea» paterna, [illegible] sapeva di non esser più re Imperatore d'Etiopia, né re d'Albania, né di Gerusalemme, Cipro e altro ancora, ed era anzi consapevole di avere [illegible] e gravi difficoltà a rimanere, quanto quanto, re d'Italia, fosse pure con una nuova casta costituzionale.

Ai torti della Corona — [illegible] più addebitati che reali, per il principio statutario dell'irresponsabilità [illegible] sovrano — Umberto II [illegible] comunque la saggezza di non aggiungere alcun gesto che in qualche modo lasciasse intravedere [illegible] disegno di violenta riconquista del trono, [illegible] caso di sconfitta al *referendum* istituzionale fissato al 2 giugno 1946. Parimenti, non risulta ch'egli abbia mai incoraggiato alcun atto [illegible] sedizione popolare contro partiti [illegible] esponenti della [illegible] Repubblica, benché [illegible] certo, [illegible] Italia, né i monarchici fanatici, [illegible] individui e gruppi pronti [illegible] mestare nel torbido per far recuperare terreno ai reazionari, magari attra[illegible] un colpo di Stato, [illegible] l'avallo, più [illegible] meno esplicito, degli [illegible] e, soprattutto, degl'Inglesi. Furono [illegible] realtà proprio i più cocciuti monarchici [illegible] consigliare a Umberto II di resistere in [illegible] anche quand'ormai, il 5 giugno il *referendum* risultava favorevole alla Repubblica, sia pure con esiguo margine di vantaggio. Incalzato [illegible] Consiglio dei ministri, che [illegible] 12 sera dichiarò decaduta la monarchia, il 13 Umberto di [illegible] lasciò [illegible] *senza abdicare*. Se ne andò da [illegible] — anche se non da sé — con sereno patriottismo, per aiutare anche [illegible] quel modo la ricostruzione del [illegible] unificato sotto la guida [illegible] con le insegne dei suoi avi. Nell'esilio Umberto fu seguito [illegible] da un ingeneroso messaggio dell'allora presidente De Gasperi, [illegible] il quale il re «conchiudeva [illegible] [illegible] indegno un periodo non [illegible] dignità». Cominciava, a quel modo, la recisione netta dell'Italia della Costituente [illegible] [illegible] tradizione sabauda: suggellata dalla celebre [illegible] tardivamente discussa XIII disposizione transitoria e finale, che vietò all'ex sovrano [illegible] ai suoi discendenti [illegible] rientrare in Italia, pel timore d'uno smot[illegible] dell'opinione pubblica [illegible] senso monarchico. A distruggere il credito della monarchia pensarono però i rotocalchi che negli anni seguenti sfogliarono giorno per giorno le vicende dell'ormai fallito matrimonio [illegible] [illegible] e [illegible] vita privata delle figlie di Umberto [illegible] mentre venne passato sotto silenzio il martirio della sorella, Mafalda, prigioniera dei te[illegible] nei campi di sterminio). Né il figlio fece molto di più [illegible] sorelle (Maria Pia, Maria Gabriella, Maria Beatrice) per conservare alla Casata quell'alta coscienza [illegible] sé e quel prestigio che invece consentirono ai Borboni di tornare sul trono di Spagna, con plauso generale ed esiti positivi, dopo una lunga vacanza di Repubblica e dittatura. Morigli il padre il 28 dicembre 1947 e la madre il 28 novembre [illegible] l'ex re rimase solo, a Villa Italia, presso Cascais, in Portogallo, a coltivare memorie [illegible] collezionare [illegible] antiche, [illegible] il padre.

Umberto II fa parte della storia [illegible] capitolo controverso, contraddittorio, travagliato, come tutta la vicenda nazionale [illegible] quegli anni. Ora è capitolo definitivamente chiuso. Con soluzione unica potrebbe dunque venir [illegible] risolto l'annoso problema del ritorno in Italia delle salme dei suoi ultimi re — il conte di Pollenzo e il conte di Sarre —, da tumulare [illegible] Superga, nell'antico Piemonte, reliquia dignitosa che ripeterebbe, in modo eloquente, la piena estraneità dalla storia [illegible] repubblicana, di qualsiasi altro «signor Savoia».

I figli: amori, affari e pettegolezzi

Maria Pia

Maria Pia, [illegible] *anni*, [illegible] *primogenita di casa Savoia. Divorziata dal principe Alessandro Karageorgevic di Jugoslavia, figlio dell'ex re Paolo e della principessa Olga di Grecia,* [illegible] *madre di due coppie di gemelli: Dimitri e Michele di 25 anni* [illegible] *Sergio e Elena di 20 anni. Sposò Alessandro Karageorgevic, di dieci anni più vecchio, il 12 febbraio 1955.*

Subito dopo il divorzio [illegible] *nascose l'affetto per il cugino Michele di Borbone Parma (sposato e padre di cinque figli) con il quale si fece trovare spesso nei night-club* [illegible] *Parigi. Fu un legame molto chiacchierato. Il matrimonio con Alessandro sembrava molto affiatato ma naufragò con il dispiacere dei genitori.*

Vittorio Emanuele

Vittorio Emanuele, *secondogenito dell'ex re Umberto II e dell'ex regina Maria José, ha compiuto* [illegible] *anni* [illegible] *12 febbraio. E' sposato con l'ex campionessa di sci nautico, Marina Doria* [illegible] *ha un figlio* [illegible] *8 anni, Emanuele Filiberto. Vive in una villa* [illegible] *Vesenaz, un villaggio sul lago di Ginevra, in Svizzera. Da molti anni lavora nel mon*[illegible] *internazionale degli affari occupandosi in particolare di attività legate allo sviluppo economico di Paesi orientali.*

Il suo nome finì sui giornali quattro anni fa per la tragica vicenda [illegible] *cui rimase ferito e ucciso il giovane tedesco Dirk* [illegible] *Per questo fatto il principe Vittorio Emanuele trascorse in* [illegible] *quasi 2 mesi.*

Maria Gabriella

Maria Gabriella, *43 anni,* [illegible] *la terzogenita* [illegible] *casa* [illegible] *Sposatari* [illegible] *1969 a Parigi con* [illegible] *finanziere rumeno Robert De Balkany, ottenne il divorzio sette* [illegible] *ni dopo per sposare l'armatore greco Stavros Niarchos, miliardario, di 30 anni più vecchio, sposato e divorziato cinque volte. Dal matrimonio con De Balkany,* [illegible] *nata* [illegible] *bimba, Maria Elisabetta.*

Delle vicende sentimentali di Maria Gabriella [illegible] *sono occupati diffusamente i giornali I* [illegible] *si opposero al matrimonio con De Balkany e non videro nemmeno* [illegible] *buon occhio* [illegible] [illegible] *con l'armatore Niarcos. «Ella»,* [illegible] *sempre stata giudicata da amici e conoscenti un «carattere forte, pronto a sfidare le ire dei genitori».*

Maria Beatrice

Maria [illegible] *di Savoia, 40 anni,* [illegible] *«ragazza-terribile» per i capricci e le storie sentimentali che negli Anni Sessanta hanno alimentato le cronache della «stampa-rosa», è diventata donna d'affari.* [illegible] *in Messico, in una* [illegible] *isolata* [illegible] *Ciudad Juarez, a venti chilometri da Città* [illegible] *Messico, dopo aver sposato nel 1970 il diplomatico argentino Luis Reyna. La coppia ha due figli, Raffaele di 13 anni e Azaea di 10 anni.*

Per molti anni «Titti», ultimogenita di casa Savoia, è stata la disperazione dei genitori. La sua «love story» con l'attore Maurizio Arena fu causa di molte liti familiari di cui [illegible] *occuparono diffusamente i giornali.*

1

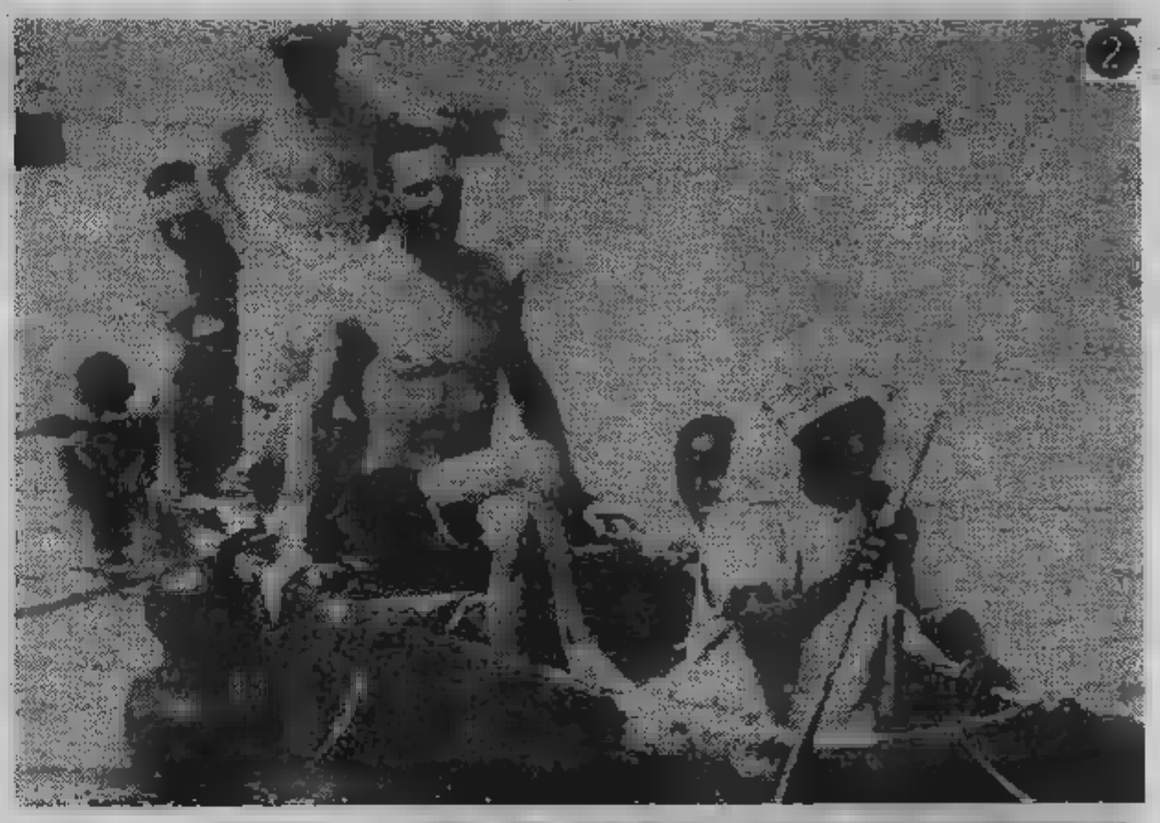
2

ALBUM D'UN PRINCIPE

1) ROMA, 1925 - UMBERTO, ALLE [redacted] DEL [redacted] DEL REGNO.
2) MASSAUA, 1927 - UMBERTO [redacted] ERITREA
[redacted] UMBERTO A [redacted]
[redacted] 1916 - [redacted] NEI PRESSI DI CIVIDALE
[redacted] UMBERTO E [redacted] JOSE' [redacted] NAPOLI (NOVEMBRE 1927)
[redacted] BRUXELLES, OTTOBRE [redacted] - [redacted] JOSE' FIDANZATI
7) MARIA JOSE' SUONA [redacted] POGGIO IMPERIALE
8) LA PRINCIPESSA NEL COLLEGIO DI [redacted]
[redacted] MILANO, 1936 - UMBERTO [redacted] LA [redacted] ALLE NOZZE JACINI-BRIVIO

3

4

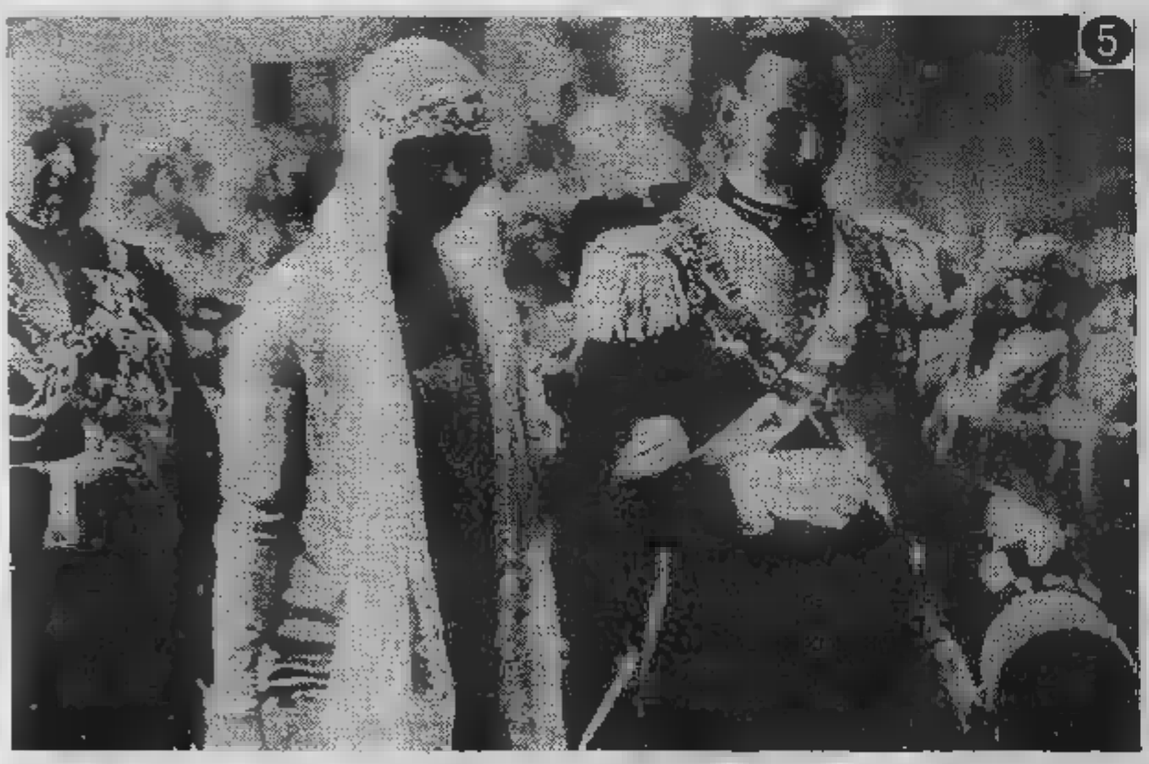
5

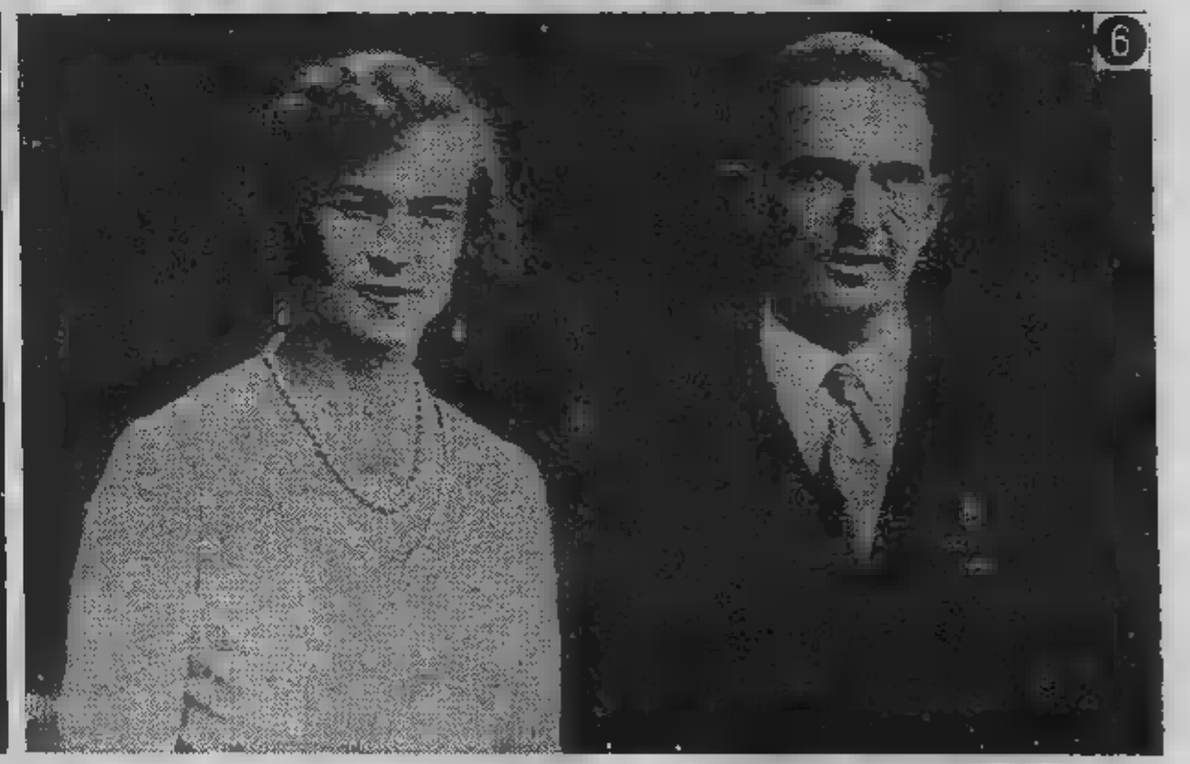
6

7

8

9

Commissari psi già al lavoro Gli accusati: siamo innocenti

Riunione per tutta la giornata di oggi dei tre esponenti socialisti che hanno «commissariato» la federazione - Il giudice istruttore ha interrogato Simonelli e Testa, che si sono dichiarati completamente estranei alle [illegible] formulate da Zampini

Da stamane il psi è riunito in corso Palestro. I commissari straordinari Giusi [illegible] Ganga, Giuliano Amato e Mario Didò si sono riuniti con le segreterie regionale, provinciale e cittadina, rispettivamente coordinate da Emilio Trovati, Gianni Daffara e Franca Prest. E che cosa è discute?

Del partito: come deve riorganizzarsi dopo la batosta giudiziaria. E maggio ci [illegible] congressi straordinari. Dell'inchiesta giudiziaria: da Roma è già stato deciso che i socialisti coinvolti nell'indagine sono oggetto di [illegible] certamento dalla commissione interna; la linea difensi- [illegible] è coordinata dal giurista Vassalli. Delle giunte: anche questa partita si imposta in stretto contatto con il segretario nazionale Craxi, si va verso la maggioranza di sinistra: alleanza con pci e psdi.

Ma l'argomento centrale del confronto tra i socialisti sono le designazioni a presidente della giunta regionale e del sindaco di Torino. Ieri c'è stata una riunione a Palazzo Civico del gruppo consiliare psi: si è discusso parecchio su Novelli, ricandidato dal [illegible] per la guida dell'amministrazione civica.

I socialisti vorrebbero [illegible] sulla poltrona del sindaco per la nota polemica esplosa [illegible] Novelli [illegible] seguito ai suoi contatti con l'ingegner Deleo. Questa novità, poi, consentirebbe anche di portare a un cambio anche alla presidenza della Regione.

Dalle [illegible] sedi di partito: il pri ha annunciato l'arrivo a Torino dell'onorevole Spadolini: *«L'attenzione [illegible] segretario nazionale per [illegible] vicende amministrative e giudiziarie piemontesi, dalle quali peraltro il pri [illegible] è sfiorato, trae origine dallo stesso rilievo che [illegible] quadro piemontese [illegible] nei complessi equilibri politici nazionali»*, dice il segretario cittadino Lombardi. Al pri il pci ha rivolto un invito chiaro a entrare in maggioranza: I repubblicani hanno dichiarato disponibilità a valutare *«proposte veramente nuove»*.

La dc — in attesa di risolvere il problema della sostituzione dell'ex segretario cittadino Artusi (commissariamento o elezione all'interno [illegible] comitato cittadino?) — propone [illegible] confronto con i partiti di democrazia laica e socialista per un'alternativa a un governo che abbia la presenza del pci.

Alla caserma [illegible] Venaria, il giudice istruttore Griffey ha interrogato [illegible] Simonelli, [illegible] assessore [illegible] Programmazione. Simonelli, in carcere [illegible] sabato [illegible] difeso [illegible] avvocati [illegible] e Mittone, ha sostenuto di [illegible] sere [illegible] e [illegible] «respin- [illegible] gli [illegible] [illegible] pro- [illegible] logico e amministrativo».

E' stato messo a confronto [illegible] «Nanni» [illegible] che, secondo l'accusa, [illegible] [illegible] stato [illegible] fra [illegible] industriali disposti a pagare per addomesticare gli appalti e i politici. Dopo il confronto [illegible] [illegible] interrogato

Ieri nella [illegible] [illegible] carabinieri di Venaria è stato [illegible] [illegible] [illegible] Bilancio Gianluigi Testa, presente il suo difensore, l'avvocato [illegible] [illegible] dice [illegible] [illegible] questa [illegible] «Tutto [illegible] [illegible] per l'acquisto di via Tommaso Grossi 17 [illegible] regolari — sostiene — il prezzo era vantaggioso». La cosa che non si capisce è come mai il Consorzio Agrario proprieta- [illegible] [illegible] stabile avrebbe [illegible] duto il palazzo a Zampini [illegible] tre miliardi in meno sostenendo che non [illegible] potato ricavare [illegible] più.

[illegible] non sono [illegible] incassi [illegible] tangenti. Avrebbe [illegible] [illegible] da Zampini un'Alfetta [illegible] presso [illegible] che [illegible] dimenticato [illegible] pagare subito.

Le nuove giunte secondo il pci

Presentato ieri alla stampa un documento con una lunga serie di proposte

Il pci apre le trattative per le nuove giunte. Lo fa illustrando le proposte e le idee che dovranno permeare le coalizioni destinate a portare il Piemonte alle elezioni dell'85.

Anche in questi giorni difficili e pesanti, scanditi [illegible] [illegible] drammatici e gravi il pci mette insieme suggerimenti e proposte. *«Lavoriamo* — commenta Athos Guasso, segretario regionale — *per una giunta democratica di sinistra [illegible] chiusa che deve però avere [illegible] primo posto la questione morale ed accettare il grave insegnamento che ci viene dai fatti»*. I comunisti hanno già chiesto ai [illegible] e ai socialdemocratici di fissare gli incontri

Ma agli incontri per la creazione della nuova maggioranza i comunisti di presenteranno [illegible] [illegible] lunghissima [illegible] [illegible] richieste. E' una sorta di revisione critica di tutti i meccanismi della Regione, una rilettura di modi di fare e di comportamenti modificabili per rendere sempre più traspa- [illegible] l'azione dei pubblici amministratori.

Le proposte nascono [illegible] un «pool» che con Rinaldo Bontempi, [illegible] Sanlorenzo, Guasso, Rivalta ha visto al lavoro tutti i consiglieri del pci in Regione.

Tre le [illegible] [illegible] seguire per ricomporre la nuova giunta: trattare esclusivamente [illegible] programma, riaccorpare gli assessorati, scegliere uomini validi ed onesti.

Ma dentro il «palazzo» che cosa [illegible] modificato? *«Intanto* — spiega Bontempi che per 8 anni è stato capogruppo comunista a palazzo Lascaris — *bisogna rendere note le spese dei partiti e quelle degli eletti. Le leggi per farlo ci sono, basta applicarle. Poi [illegible] interamente cambiata la leg- [illegible] per [illegible] nomina [illegible] rappresentanti regionali negli enti. C'è un progetto pci. Occorre eliminare i rischi di lottizzazione politica dei funzionari. Evitare che segretari [illegible] assessori [illegible] a loro volta amministratori in altri enti. [illegible] anche agli assessori proconsoli nel loro collegio elettorale»*.

Nell'occhio del ciclone, oggi, ci sono gli appalti. *«Allora*, dicono al pci, *modifichiamone i meccanismi limitando [illegible] trattative private, creando l'anagrafe dei fornitori e degli appaltatori, imponendo per l'acquisto [illegible] l'affitto di immobili esclusivamente la valutazione degli organismi pubblici. Va creata anche [illegible] commissione di esperti che controlli [illegible] aggiorni gli elenchi degli appaltatori. Non [illegible]. Ogni legge che comporta ripartizioni [illegible] [illegible] deve passare dai comprensori»*.

Ci sono poi alcune «regole» minime molto importanti però: *«Le delibere* — afferma Sanlorenzo — *vanno consegnate 4-5 giorni prima e così tutti gli assessori potranno controllarle, l'ordine del giorno della giunta [illegible] consegnato [illegible] capigruppo e ai sindacati, [illegible] ne [illegible] il fuoriacco [illegible] [illegible] riviste varie regole*

Un anno fa in Comune qualcuno parlava di «mani sulla città»

Accuse [illegible] allusioni dei politici dietro lo scandalo delle tangenti L'ex capo gruppo pci parlò nel maggio '82 di «governo ombra»

La Procura della Repubbli- [illegible] è a un tiro [illegible] voce dal Co- [illegible] Dalle assemblee elettive spesso [illegible] sono levate osservazioni, dubbi, intuizioni [illegible] quello che stava per accadere.

I giudici però si devono basare sui fatti. Le [illegible] anche sentite queste «voci», avrebbero potuto drizzare le orecchie, memorizzare, mai intervenire. [illegible] chi [illegible] preposto al controllo pubblico poteva, per non [illegible] doveva, cercare la verità?

«Verba volant, scripta manent». *Le parole volano, gli scritti rimangono. Forse, gli stessi cronisti hanno sottovalutato [illegible] [illegible] valore [illegible] certe affermazioni messe nero su bianco da parte di alcuni politici. Ma c'è un motivo: in politica, il più delle volte, il [illegible] guaggio è volutamente a doppio [illegible]. Vallo a decifrare quello giusto.*

In occasione della verifica [illegible] primavera scorsa tra pci e psi in Comune si sono dette e scritte cose che potevano essere sentite [illegible] lette meglio. Un intervento [illegible] [illegible] stesso capogruppo dc, Gatti autosospeso, dopo aver ricevuto una comunicazione giudiziaria. Su «Lettere piemontesi» di aprile [illegible] (un periodico democristiano) Gatti, tra l'altro, scrive: «Ora il psi ha fatto proprio un [illegible] sostenuto [illegible] dc [illegible] dalle elezioni: cioè il recupero [illegible] prospettive di sviluppo per Torino. E' il solo dato positivo prodotto dall'iniziativa socialista, una iniziativa che, purtroppo, non si [illegible] tradotta in risultati concreti, ma si è frammentata in una serie di indicazioni episodiche, di interventi prevalentemente di trasformazione immobiliare che fanno stagliare nuovamente [illegible] [illegible] superpartito e, comunque, del partito degli affari».

«Le [illegible] sulla città insomma: — *sottolinea Gatti* —. [illegible] c'è stata una sostanziale saldatura [illegible] questa propensio- [illegible] socialista [illegible] l'ala gestionaria del pci, con una sconfitta [illegible] dell'ala dottrinaria, [illegible] quella parte del pci cioè, più preoccupata di conservare [illegible] e rigore all'impostazione [illegible] comunista». [illegible] [illegible] *cludeva dicendo che la dc non era disponibile a* «ridurre la politica [illegible] un affare o in tanti affari».

Maggio '82. «Torino Notizie» (il bollettino del Comune). L'allora capogruppo pci Giuliano Ferrara commentando la presentazione [illegible] 40 [illegible] damenti dc al bilancio dell'amministrazione civica scri- [illegible] «Le regole parlamentari insegnano che l'esecutivo in carica deve difendersi dagli strali del governo ombra; nulla è prescritto, invece, quando il potere ha di fronte un'opposizione ombra, [illegible] peggio ancora l'ombra di un opposizione».

Per Giuliano Ferrara [illegible] motto della dc è «l'importante non è vincere ma partecipare». «Peccato — *commenta il comunista* — E' [illegible] un'altra occasione perduta. Non solo per l'opposizione ombra [illegible] anche per noi [illegible] cerchiamo [illegible] governare la città alla luce del sole». *Giuliano Ferrara [illegible] distanza [illegible] quattro mesi, dopo un scontro interno al partito, lascerà Torino per tornare a [illegible]*: [illegible] ne vado io che non sono [illegible] alle coscienze altrui. [illegible] stanco di cucire e rattoppare».

E ce n'è anche per i Comuni della cintura. Per Moncalieri, [illegible] esempio, proprio [illegible] [illegible] sta indirizzando la seconda parte dell'indagine giudiziaria. Chi scrive su «Lettere Piemontesi» del novembre scorso [illegible] l'ex-sindaco di Torino, capogruppo dc a Moncalieri, Giovanni Porcellana.

«Il mito delle giunte rosse è finito per sempre e con questo anche il mito delle mani pulite. Ormai, e non solo a Moncalieri, gli [illegible] si susseguono [illegible] all'altro [illegible] [illegible] so fino [illegible] quando la giunta di sinistra potrà resistere.

[illegible] fine per il [illegible] dell'efficienza. Mai ho visto tanti lavori prolungarsi oltre limite lecito, con conseguente [illegible] gravio dei costi; contabilità non fatte, spese inutili e così via.

Purtroppo però a Moncalieri, [illegible] con la connivenza e [illegible] benedizione del pci, sono alcuni uomini del psi che più si distinguono in questa catti- [illegible] amministrazione. E' allora proprio perchè ogni ribaltamento [illegible] alleanze passa at- [illegible] il psi, occorrerà grande attenzione e grande rigore morale nella scelta dei nostri candidati per evitare debolezze e carenze».

l. bor.

CITTA' DI SAVIGLIANO
(Provincia di CUNEO)

IL SINDACO rende noto che verrà indetto appalto-concorso per la progettazione esecutiva generale per la costruzione di 4 collettori fognari ed impianto depurazione con relativa gestione. Importo complessivo L. 2.374.603.875.

L'esecuzione avverrà per lotti successivi, di cui il 1° lotto — impianto depurazione — per L. 400 milioni, comprese spese tecniche ed I.V.A.

Gli interessati possono produrre domanda di invito, in carta legale, che dovrà pervenire alla segreteria comunale entro dieci giorni dalla data di pubblicazione del presente avviso.

IL SINDACO
Pier Giorgio Pagano

Manzoni Finarte
Milano

dipinti dell'ottocento

Opere [illegible] Bartolena, Bazzaro, Belloni, M. Bianchi, Boldini, Canella, Cannicci, Carnovali [illegible], Caprile, B. Ciardi, [illegible] Ciardi, D'Ancona, Dall'Oca Bianca, Delleani, De Nittis, Fattori, Gigante, Induno, [illegible] Mancini, [illegible] Migliaro, [illegible] Palizzi, [illegible] sini, Previati, Sorbi, Spadini, Tito, ecc.

esposizione: dal 17 [illegible] 22 marzo.
Orario: 10,30-12,30 15,30-18,30, tutti i giorni compresi i festivi.

asta: mercoledì, [illegible] marzo; ore 15,30 [illegible] ore 21.

Manzoni Finarte - via Manzoni 38 - Milano - tel. 02/790438/78

pellicceria
durando
Via Roma 77, Torino

ESCLUSIVISTA FENDI

SUZUKI.

concessionario
MOTO GRAUBOSCO
Piazza Villari, 12 TORINO Tel. (011) 21.86.64

fiamma

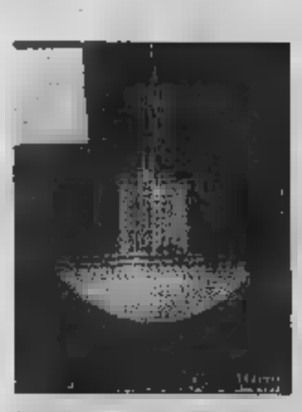

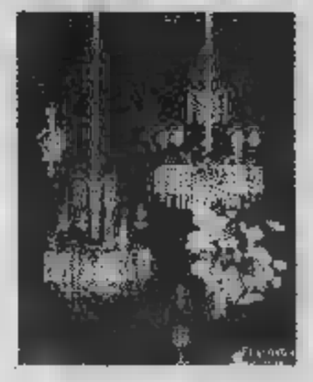

Aperto tutti i giorni escluso la domenica

Dusino S. Michele (AT)
C.so Industria 11
Tel. 0141/930.137

Chivasso (fraz. Mosche) via Statale 39
Tel. 911.26.18

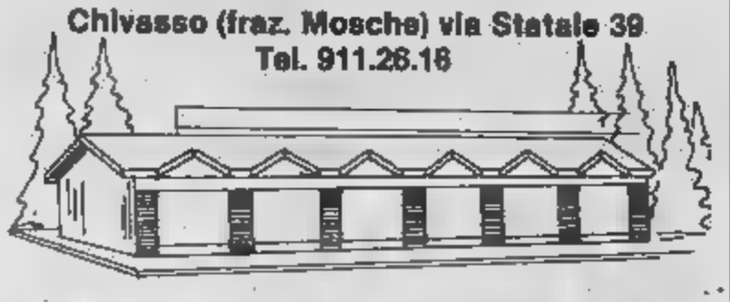

CERA geom. GUIDO

- *pavimenti*
- *rivestimenti*
- *moquettes*
- *caminetti*

MAPPAMONDO D'ORO 1975
per commercio con l'estero promosso dalla Camera di commercio di Torino

Premio decennale qualità e cortesia

Il «fai da te» può essere più divertente se fatto con criterio

I pavimenti in legno protagonisti con i mobili al Salone della Casa

Prezzi e orari

Allo scopo di favorire una regolare affluenza del pubblico durante l'arco di svolgimento della rassegna ed evitare l'affollamento nei giorni festivi e prefestivi, la Direzione Torino Esposizioni ha deciso di differenziare il costo del biglietto d'ingresso per i giorni feriali (dal lunedì al venerdì) rispetto a quello dei giorni festivi e prefestivi.

Pertanto il pubblico può accedere a Expocasa, dal 17 al 27 marzo, con il seguente orario e alle tariffe sotto indicate:

Feriale: dalle 15 alle 23.
Ingresso intero: L. [illegible] L. [illegible] (militari e ragazzi).
Sabato e festivi dalle 10 alle 23.
Ingresso intero L. 4000; ridotto: L. 3000 (militari e ragazzi).

LA MOQUETTE E' L'ALTERNATIVA PIU' DIFFUSA CON I «PARQUET» AI PAVIMENTI DI LEGNO

Il parchetto è sempre di moda? La domanda potrebbe anche sembrare retorica. Si sa che il parchetto ha una sua storia che risale a parecchi secoli fa. Ha vissuto per esempio i fasti della Francia di Luigi XV (Versailles ne è tuttora testimone) dove gli omonimi pavimenti in legno fanno da cornice alle opere d'arte.

Tutti i migliori architetti hanno fatto e fanno tuttora largo uso di pavimentazioni lignee nelle loro realizzazioni abbinando l'estro creativo alle razionali, calde e policrome superfici in legno.

Il parchetto quindi è più che mai di moda, adattandosi oltretutto alle esigenze di comodità e praticità di manutenzione che la vita quotidiana ci impone.

In più i nostri tempi la produzione di ottime colle e parchetti di spessore ridotto, tipo il «Lamellare a mosaico» spesso 8 mm e il «Lamparquet» spesso 10 mm consentono di ricoprire vecchie pavimentazioni in breve tempo e con costi minimi, costituendo una valida alternativa al tradizionale parchetto inchiodato spesso 23 mm che richiede invece una preparazione del sottofondo con tempi tecnici più lunghi. Comuni sono invece i pregi che hanno sempre caratterizzato il parchetto di qualunque tipo fosse: durata, resistenza, plasticità, calore, igiene e infine ultimo, con l'avvento e l'uso delle vernici per il trattamento delle superfici, la facilità di manutenzione e pulizia.

Anche le lampade ed «ammennicoli» possono far luce

Nel secondo padiglione di Torino Esposizioni, la Luxart presenta ai visitatori un'insolita serie di «accessori» per ingentilire terrazze, giardini o particolari angoli esterni della casa.

Si tratta di alcuni modelli di lampioncini e lampade — pensili o a parete — realizzati con tecnica artigianale e con materiali (alluminio, acciaio inossidabile e vetro) tali da garantire la durata nel tempo, l'inalterabilità all'azione di sole, vento, pioggia, nebbia, gelo salsedine, nonché la sicurezza per l'utente.

I modelli, a forma classicheggiante, sono «a pallancini» oppure a base quadrangolare con la sezione maggiore nella parte medio alta. Il punto-luce è innestato in basso e in alto, a seconda delle necessità. Molto elegante la plafoniera che presenta un telaio smaltato, di colore bianco, formato da cinque vetrinette rettangolari sormontate da un cupolino segnato da altrettante nervature. Per l'arredo degli interni sono proposti lampadari realizzati in ferro laccato e riproducenti frutti esotici. Interessante, tra gli altri, il modello a sei luci: la parte centrale è costituita da un ananas, alla cui sommità si innalza un ciuffo di foglie filiformi verdi di grande effetto decorativo. In parure, è presentata anche una lampada da tavolo con la base in bronzo dorato e smaltato rappresentante lo stesso frutto.

Per sfruttar meglio gli spazi liberi dei nostri alloggi

E' un problema specifico delle case vecchie e ristrutturate: sfruttare secondo criteri razionali e moderni spazi rimasti sottoutilizzati per mancanza di idee e perché effettivamente «difficili».

Spesso, anche ricorrendo a un architetto o a un arredatore professionista, facendo vedere il problema a uno del «mestiere» spuntano soluzioni impensate cui i componenti della famiglia non sarebbero mai arrivati da soli.

Fra le ditte presenti al Salone la «Casa d'oro» è specializzata nella progettazione e realizzazione di arredamenti per sfruttare spazi altrimenti inutilizzati. La tradizionale funzione del mobile contenitore viene dalla «Casa d'oro» esaltata sia a «tutta parete» sia per completare l'arredamento.

Naturalmente i pezzi messi in opera sono scelti anche per il loro valore estetico e artistico non solo per ottenere sempre combinazioni di sicuro effetto che possono valorizzare l'arredamento già esistente in casa.

I potenziali clienti possono ottenere i mobili, gli scaffali o i contenitori con i relativi servizi: muratori, idraulici, decoratore ed elettricisti. I vantaggi di avere già organizzati e programmati i lavori necessari nell'alloggio concentrandoli nel tempo sono evidenti a tutti coloro che abbiano già dovuto in passato eseguire ristrutturazioni.

closter

costruiamo dal 1951 in Torino
CUCINE E BAGNI
siamo in grado di soddisfare ogni vostro problema di spazio con soluzioni su misura
Consulenza design esposizione:
TORINO - V. Vigone n. 27 - Tel. [illegible] - 447.4401
Stabilimento:
[illegible] - Del Drosso 165 - Tel. 347.1978

Beccaris SERGIO
ELETTRODOMESTICI
HI-FI - RADIO - TV
CONCESSIONARIO TECNOGAS TEFAL piccoli elettrodomestici
Lessona, 31/33 - 10145 Torino - Tel. (011) [illegible]

PAGANO IDEA
arredamenti - elettrodomestici
C.so [illegible] - Tel. 850.618
Vi invita a Expocasa 83

Basile
ricama a mano
V. ARSENALE 10 TORINO tel. 517.327

non si può parlare di moda passeggera

Il fuoco dal camino torna a riscaldare la pace domestica

CAMINETTO DI [illegible] ESSENZIALE CON FORMELLE IN VETRO [illegible] DI VENINI COME [illegible] ORNAMENTALI

La piacevole sensazione di benessere e tranquillità domestica [illegible] dallo starsene seduti in pace davanti ad un caminetto acceso non ha bisogno di molte parole per essere illustrata. Il fuoco che brucia dentro un camino se una volta aveva il solo scopo di riscaldare e cuocere i cibi oggi, inconsciamente, fornisce quasi una protezione contro i problemi e le contrarietà vissute nell'arco [illegible] giornata.

Non è quindi solamente frutto del caso e di una moda [illegible] «l'angolo del fuoco» negli ultimi decenni è entrato sempre più a far parte dell'arredo domestico costituendone, di fatto, il centro emblematico della casa.

Dario Toppino, uno dei più prestigiosi designers di caminetti, conferma questa realtà: «Vent'anni fa, esisteva in Italia una [illegible] azienda che costruiva "l'anima" di camino (il braciere propriamente detto) e la domanda era pressoché nulla. A partire dalla fine degli Anni Sessanta, parallelamente ad un trend di vita [illegible] più frenetico e stressante, [illegible] preso corpo l'esigenza di avere in casa il caminetto attorno al quale poter raccogliere se stessi e la propria famiglia. [illegible] tentativo inconscio di rassicurarsi e di riaffermare la supremazia dei valori domestici sul mondo esterno. Intorno alla metà degli Anni Sessanta, il caminetto ha visto sorgere una pluralità di artigiani che vi si [illegible] dedicati studiandone nuove forme ed ambientazioni. Oggi, dopo quasi dieci anni, il loro numero è [illegible] pressoché decuplicato».

I visitatori di Expocasa possono ammirare in Salone un'ampia gamma di caminetti. Vi è anche una novità assoluta. Si tratta di un esemplare (presentato nel 2° padiglione presso lo stand «Il Caminetto» di Alba) concepito con un design originalissimo ed impreziosito, nella sua [illegible] materia, il cemento a vista, [illegible] policrome fornelle [illegible] vetro Venini.

La struttura del camino è costituita [illegible] una linea essenziale, formata da [illegible] cornice di cemento grezzo accoppiata ad una base insolitamente piccola rispetto ai modelli tradizionali. L'unico arricchimento, le fornelle di Venini incastonate sul fronte perimetrale, conferisce all'intera struttura una raffinatezza [illegible] comune. [illegible] l'eleganza contribuisce anche la realizzazione della «camera» interna [illegible] di mattoncini [illegible] refrattario, quasi rosati e messi a spina-pesce secondo lo stile degli antichi pavimenti toscani in cotto.

MOBILI E
ARREDAMENTI
COMPLETI
LAVORI SU MISURA

Milano Giuseppe & C. s.n.c.

MANTA S.S. Saluzzo-Cuneo Tel. (0175) 86027

TENDE DA SOLE
per VILLE - CONDOMINI - NEGOZI

IL PUNTO [illegible]

nuova sede - via Villartocchiardo 14 - TORINO - tel. 747.227 - 748.105

presenti a EXPOCASA pad. 2 e 2B

PROSINO

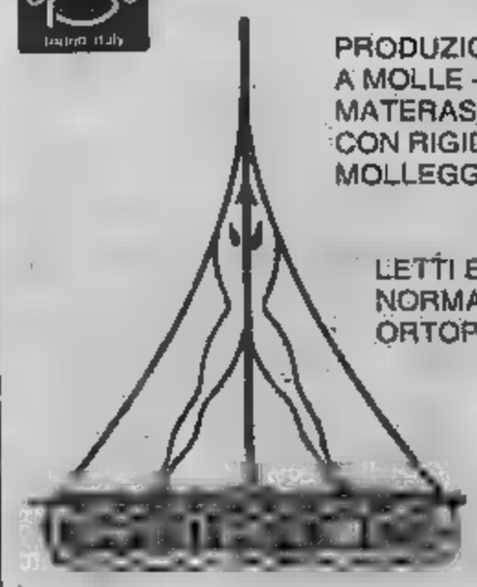

PRODUZIONE MATERASSI
A MOLLE - GUANCIALI -
MATERASSI ORTOPEDICI
CON RIGIDITA' E
MOLLEGGIO A RICHIESTA

LETTI E RETI DA LETTO
NORMALI E
ORTOPEDICI

Stabilimento:
via Servais, 15
10146 TORINO
Tel. 011/749.5134

NICOLINO OTTAVIO & C.

FABBRICA SU [illegible]

Tende verticali da sole
veneziane, neosil, a rullo,
a pacchetto, a pannello

[illegible]
COPRITERMO

Esposizione in sede - installazione
TORINO - V. Passo Buole 21 - Tel. 673.847 - 630.030 - 690.392
EXPOCASA - Pad. 5 - Stand 1722/3 - 1772/3

GRANITI - PIETRE
MARMI - TRAVERTINI
PER EDILIZIA
E FUNERARIA

NUOVI GRANITI PER [illegible]
A MACCHIA APERTA
(BRASILIANI E SUDAFRICANI)

Andriolo Giovanni
IMPORT - EXPORT

All'EXPOCASA 83
5° Padiglione

Via A. Montù, [illegible]
Tel. (011) 947.03.61
10023 [illegible] (TO)

LA COOP SEI TU. CHI PUO' DARTI DI PIU'!

PASQUA

La Coop è da sempre sinonimo del miglior rapporto qualità-prezzo.
Puoi [illegible] la conferma, più che mai, a Pasqua: perché a Pasqua vuoi preparare un pranzo di [illegible] qualità a un prezzo però accessibile.
La Coop ti dà questa possibilità: perché l'agnello che ti offre è di prima qualità, come la colomba, come lo spumante, le uova di cioccolato, tutto.
È tutto, come sempre, è all'insegna della convenienza. Come vuoi tu.
Perché è proprio vero: la Coop sei tu.
Chi può darti di più!

PREZZI [illegible] DAL 18/3 AL 5/4

COLOMBA ALEMAGNA Gr. 910 L. 6.690	TONNO RIO MARE Gr. 170 L. 1.440
COLOMBA BAULI AL CIOCCOLATO Gr. 850 [illegible]	CRACKERS PAVESI FAMIGLIA SALATI E NON SALATI Gr. 400 L. 990
UOVO MOTTA AL LATTE CEDITRO Gr. 90 [illegible]	MAYONESE CALVE' Gr. 250 L. 960
SPUMANTE PINOT DE PINOT GANCIA Cl. 75 [illegible]	[illegible] MARCHIATO PARMA L'ETTO L. 1.800
WHISKY GLEN GRANT Cl. 75 L. 10.380	EMMENTHAL SVIZZERO L'ETTO L. 795
AMARO AVERNA Cl. 70 L. 4.570	FAGIOLINI NOVELLI FINDUS Gr. 450 L. 1.190
CHIANTI CLASSICO DOC GALLO NERO COLLI D'ORO Cl. 75 L. 1.490	MARGARINA GRADINA Gr. 200 L. 490
SOAVE CLASSICO DOC SUPERIORE BOLLA Cl. 75 L. 2.250	MELE STARK 75/80 VALTELLINA - ALTO ADIGE Il. Kg. L. 820
FANTA LATTINA Cl. 33x4 O COCA COLA LATT. Cl. [illegible] L. 1.480	ARANCIA SANGUINELLO TDS ZONA TIPICA SICILIANA Il. Kg. L. 950
CAFFE' BOURBON BACCHETTO Gr. 400 L. 3.3[illegible]	POMPELMO JAFFA VEECOAL Il. Kg. L. 790
NUTELLA FERRERO Gr. 471 L. 2.280	FARAGNA NOVELLA Il. Kg. L. 4.390

TEWA PROMOTION

COLOMBA ALEMAGNA L. 6.690 Gr. 910
E TUTTI I PRODOTTI PER LE FESTE PASQUALI.

coop

ECONOMICI

19 Vendita alloggi

[illegible] D 650.3805 libero [illegible] Montebello Viola Antonelliana stessa casa mansarda arredata con angolo cottura bagno.

CASAMERCATO D [illegible].3805 libero via Madama Cristina saloncino 3 camere cucina 2 [illegible] L. 87 milioni rateabili.

CASAMERCATO E 650.3805 via Ceres (Campidoglio) ampio 2 camere [illegible] bagno mansarda cantina L. 59 milioni.

[illegible]MERCATO E 650.3805 [illegible] via Vernazza (S. Rita) 2 camere tinello cucinino servizi L. 49 milioni.

[illegible] E [illegible] [illegible] via Marconi 2 camere tinello cucinino 2 servizi L. 56 milioni rateabili.

CASAMERCATO E [illegible].3805 libero via Virle (S. Paolo) ampio camera tinello cucinino servizi piano alto ascensore.

[illegible]MERCATO E 650.3805 [illegible] villa Strada Verna con [illegible] basso fabbricato box e giardino. Permuta.

CASAMERCATO E 650.3805 libero via Bibiana Madonna Campagna camera cucina bagno piano alto [illegible]

CASCINE Vica libero [illegible] Francia recente 3 camere cucina 2 servizi cantina L. 90 milioni. Fidalcasa 959.1122.

CASETTA centro Scandaluzza (Al) 48 mq a Torino 8 camere [illegible] portici cortili cantina terrazzo. Gabetti 011 57.67.

CASETTA [illegible] Torino [illegible] su 2 piani 4 vani bagno grandi terrazzi cantina. Giardino, cortile, 2 garage. Termo centrale metano. L. 142 milioni. Failla & Bertinetto 741.2874.

CASETTA zona piazza Omero 3 camere cucina servizi giardinetto box cantina [illegible] laboratorio mq [illegible] vendo, [illegible] 384.491.

CASTIGLIONE [illegible] villa signorile con ampio parco posizione [illegible] G.E.A. 519.939 541.464.

CENTRO CASA 513.831 affare [illegible] Te[illegible] salone 2 ca[illegible] tinello bagno L. 122 milioni meno 40 milioni mutuo.

CENTRO CASA [illegible] [illegible] corso Te[illegible] spazioso 2 camere tine[illegible] cucinino ingresso bagno, L. 84.200.000.

CENTRO CASA 513.831 libero in stabile recente Miraflori minialloggio con bagno ex portineria affare L. [illegible] milioni.

CENTRO CASA 513.831 Barriera di Milano via Barbania 6 abbinabili camera cucina da L. 9.200.000 dilazioni.

CENTRO libero salone 2 camere cucina servizi balconi cantina 3° piano 115 mq L. 75 milioni. Grimaldi 557.0105.

CENTRO libero soggiorno 3 camere cucina abitabile servizi cantina L. [illegible] milioni 500 mila. Grimaldi, tel. 506.454.

CENTRO Via Cernaia signorile libero 6 vani biservizi mq 260 + 2 posti auto. Predisposto ad ufficio. Prezzo dilazionabile o mutuo. Studio R.D. 535.211.

CENTRO via Dos Ambrosa 4 camere cucina servizio ingresso occupato epoca L. 17 milioni. Grimaldi 557.0105.

CENTRO (via Rossini) libero riscaldamento salone 2 ca[illegible] tinello cucinino 2 servizi L. 96 milioni. Tel. 506.454.

CENTRO via XX Settembre stabile d'epoca [illegible] signorilmente [illegible] saloncino camera cucina [illegible] [illegible]. Tel. 532.711.

CERVINO 749.2823 vende libero Crocetta zona Politecnico salone 3 camere cucina 2 servizi 2 ingressi L. 250 milioni.

CITTADELLA A 519.260 libero piazza Bengasi recente ingresso 2 camere tinello cucinino bagno termo cantina ottime finizioni L. 63 milioni dilazioni.

CITTADELLA B 532.170 libero largo Cibrario ingresso 2 camere cucina bagno palazzo signorile L. 55 milioni.

CITTADELLA C 519.260 libero via Genova ingresso camera tinello cucinino bagno termo cantina L. 39 milioni 500 mila.

CITTADELLA D 532.170 libero corso Vittorio monolocale [illegible] da r[illegible] L. 4 milioni contanti [illegible] mensili.

CITTADELLA E 519.260 [illegible] Traiano adiacenze ingresso [illegible] [illegible] cottura bagno termo [illegible] L. 29 milioni.

COLLEGNO [illegible] Francia [illegible] libero soggiorno 2 camere cucinotto servizi stabile signorile. C.V.I. 383.570.

COLLEGNO (via Oberdan) libero recente signorile ingresso saloncino camera tinello cucinino bagno 95 mq vendesi dilazionando. Centrale die, tel. 630.163.

[illegible] (via Oberdan) libero recente [illegible] ingresso saloncino [illegible] camera tinello cucinino bagno 95 mq vendesi dilazionando. Centrale die. Tel. 530.163.

CONSULEDILE 533.322 vende via Castelfidardo (via Braglia) moderno [illegible] tinello cucinino bagno L. [illegible] milioni.

CONSULEDILE 533.322 [illegible] corso Re Umberto in stabile signorile appartamenti prestigiosi da mq 176 a mq 250 a prezzi di sicuro interesse.

CONSULEDILE 533.322 ottima ultima occasione via Cossila 21 (corso Belgio) camera cucina servizi solo L. 11 milioni.

CONSULEDILE 533.322 vendo presso via Medici spaziosissimo camera tinello cucinino ingresso bagno L. 27 milioni.

CORSO Giulio Cesare angolo corso Gottardo libero 2 camere cucina ingresso bagno terrazzo L. 68 milioni. Fiduciaria Immobiliare. Tel. 558.958.

CORSO Matteotti libero elegantissimo appartamento mansardato di 200 mq in stabile signorile composto da salone 3 camere cucina tripli servizi offriamo a L. 230 milioni. Telefonare Mac Casa 533.022.

CORSO Trieste Moncalieri libero signorile salone 2 camere cucina 2 servizi piano alto box doppio. C.V.I. 383.570.

CORSO Verceili libero ristrutturato 2 camere cucina servizi 30 milioni mutuo. Grimaldi Re Umberto 28. Tel. 518.012.

CRIMEA 585.801 vende libero attico corso Grosseto camera tinello cucinino [illegible] giro terrazzo mq 18. L. 45 milioni.

CROCETTA libero signorile piano alto 2 ingressi salone 3 camere cucina biservizi tutti i conforts. Grimaldi 329.9007.

CROCETTA liberi prestigiosi stessa casa salone 2-3 camere cucina biservizi termo ascensore. Tel. 548.153 - 516.229.

CROCETTA vendesi luminosissimo alloggio 8° piano 2 camere cucina bagno stabile recente prezzo interessante. Tel. 502.340.

CROCETTA (via Pigafetta) stesso stabile signorile 2 camere cucina servizi L. 63 milioni, salone camera cucina servizi L. 103 milioni. Tel. 506.454.

EBM Collegno via Manzoni panoramico salone camera cucinotto servizi giardino condominiale mutuo. Tel. 956.1525.

(continua)

Giunte rosse quale futuro?

Dibattito organizzato da «Dp» - Ambrosini: «Gli arrestati trattati come terroristi»?

«Giunte rosse nella bu- quale futuro per la sinistra?». attualissi- l'assemblea che è tenuta l'altra sera consiglio di circoscrizione San Donato - Campidoglio. E tre relatori degni d'interesse: il magistrato Gian Giulio Ambrosini, il deputato europeo (dp) Mario Capanna, il sindacalista Adriano Serafino. Il dibattito era stato organiz- democrazia proletaria.

Quali le osservazioni? Il magistrato ha espresso non poche perplessità «non tanto sul contenuti dell'inchiesta che riguarda gli amministratori pubblici, quanto sulle modalità che l'hanno caratterizzata».

Ovvero? «Il lo stato maggiore — ha osservato Ambrosini — palazzo di giustizia, ma in una caserma, gli interrogatori notturni, i mandati di accompagnamento. rivede, nei confronti degli amministratori locali, stesso applicato ai terroristi. Metodo che, a mio parere, forma degenerativa nei confronti del diritto alla difesa».

Il magistrato ha che, continuando di questo passo, ci si avvia sempre più uno stato polizia» che, francamente, non può portare a nulla di buono.

E dal punto vista politico? «Si vada elezioni anticipate — ha esortato Ambrosini —, almeno sarà possibile avere, parte della cittadinanza, un giudizio immediato sull'intera vicenda».

Su questo punto stato, invece, d'accordo Serafino, il quale, tra l'altro, ha lamentato il distacco delle giunte sinistra dialogo con i sindacati. «Un atteggiamento — ha detto — che dura ormai troppo tempo».

A Mario Capanna è toc- parte riassuntiva. Un po' la morale della favola. Una favola che non racconta niente particolarmente edificante, dove si va osservando che, «così come in Parlamento comunismo non rappresenta un'opposizione reale, l'inchiesta Torino, coinvolgendo personaggi della maggioranza, ma anche della minoranza, sta dimostrare che la lottizzazione dello Stato passa anche attraverso gli locali». E che, in sostanza, da un lato dall'altro si voglia guardare la situazione, ci si trova di fronte ad un blocco compatto di scorretta interpretazione potere.

Tutti i relatori però, do- ascoltato gli interventi sfiduciati alcuni cittadini, si sono dichiarati d'accordo sull'importanza di non cedere al qualunquismo. Non bisogna mollare le redini, non bisogna scoraggiarsi. E l'alternative dove sta di casa?

d. dan.

Per i mercati di quartiere scocca l'ora delle pulizie

D'ora in poi i commercianti dovranno lasciare fine lavoro il proprio posteggio pulito - La novità fa risparmiare, ma crea molti problemi

Grandi pulizie di Pasqua in una ventina mercati cittadini, con speranza che i buoni propositi oggi non si esauriscano in poche settimane soltanto. D'ora in poi, è stato stabilito dall'assessorato al Commercio, gli ambulanti fine dovranno lasciare il proprio posteggio pulito, depositando i rifiuti negli appo- contenitori da verranno in seguito asportati dagli operatori dell'Azienda municipale raccolta.

La novità, che è effetti una semplice riesumazione tentativi analoghi già falliti in passato, si lega all'ovvia urgenza di un maggior ordine mercato, abbinata dall'inizio di quest'anno alla nuova necessità di contenere i costi di gestione quanti vi operano.

Spiega Franco Moro, segreteria Anva-Confesercenti: «In base all'adeguamento le normative Cee, tutti gli ambulanti sono tenuti a sobbarcarsi la spesa dello smaltimento-rifiuti. Di qui l'obiettivo di una razionalizzazione in grado di contenere il più possibile quest'ennesimo onere, che viene ad aggiungersi per i ad un notevole aumento del peso fiscale nonché prossimo, probabile rincaro del plateatico».

Più per risparmiare, insomma. E nonostante la difficoltà di adeguarsi per chi tratta ogni giorno quintali cavolfiori, carciofi, finocchi, insalate che clientela pretende «puliti» al momento, che i dettaglianti interessati generalmente accolto l'invito, concretato tramite l'apporto varie Commissioni mercato, con dichiarata disponibilità.

Rimangono invece problemi per i centri più forti, da Porta Palazzo a corso Racconigi, o per non ancora attrezza-

...ai colleghi

I dipendenti dell'Ufficio tecnico dei LL.PP. del Comune Torino, in relazione agli episodi che vedono coinvolti loro colleghi in inchieste giudiziarie, in un comunicato stampa, esprimono: solidarietà e fiducia nei confronti dei colleghi a vario titolo inquisiti per attività svolte nell'esercizio delle loro funzioni.(tale solidarietà e fiducia si rivolge in particolare all'ing. Francesco Sibilla al geom. Giuseppe Griffa), fiducia nella magistratura, turbamento per i modi con cui si è proceduto

ti, da piazza Santa Giulia a Madama Cristina.

per l'Ascom, il pre- dell'associazione settore Fivа, Barberis: «Qui a Porta Palazzo abbiamo uno smercio enorme, e individuare la soluzione ottimale per smaltirlo non è certo semplice. Trasportare gli nei contenitori durante le sarebbe impossibile. Comunque, dopo chiesto un apposito macinatore per facilitare l'operazione, sembra buon passo avanti raccolta che un particolare gruppo di operatori ecologici effettua a metà mattina».

Così, resta che darsi fare e sperare nel meglio. Precisa Franco Bruno: «La preoccupazione di tutti è che si parta bene per male cioè in fatto, come è successo nel '77-'78. Gli ambulanti faranno la loro parte, d'accordo. anche i vigili devono far la loro, gli indispensabili del caso».

l. r.

Tavagnasco

Oggi 21 nella sala confraternita di Tavagnasco, piccolo all'imbocco Valle d'Aosta, verrà presentato il libro «Memorie: dalla steppa russa casa» di Angelo Renzo Vassarotti, alpino in congedo. volume, edito dal Centro Etnologico Canavesano Bajo Dora, il del - operaio Vassarotti, termine della esperienza che nel vide il calvario delle truppe italiane dell'Armir.

Stampa Sera Prodotto

Per evidenti di spazio compare oggi la pagina alle notizie Torino». Ce scusiamo coi lettori. La pubblicazione riprenderà regolarmente martedì.

Ingegneria, facoltà seria? «No, è un mito da sfatare»

La lista unitaria di sinistra al Politecnico si presenta «attaccando» alle elezioni: «Chiediamo sia rivista la formula del semestre»

«Nel mondo esterno la nostra facoltà di Ingegneria go- buona fama di serietà di efficienza: è un mito da sfatare. I professori severi, gli esami selettivi i carichi studio molto elevati sono né indispensabili né sufficienti per una formazione adeguata alle nostre esigenze professionali e culturali».

La unitaria di sinistra Politecnico (qui i repubblicani ci sono) presenta così. Nelle precedenti elezioni ha avuto il 65 per cento consensi e ottenuto 3 rappresentanti nel consiglio di amministrazione (contro l'uno ciascuno di cattolici popolari e laico-riformisti). Il 23 marzo punta alla riconferma di quel successo. Con quale ma? L'hanno spiegato stamane i giovani del «Collettivo» che la sostengono.

«Non ci interessa presentarci come cartello forze politiche, ma piuttosto in quanto studenti che si riconoscono in certi contenuti». primo distinguo. Il secondo sul ruolo dei consigli (di amministrazione, facoltà...) *«che non organismi democratici».* studenti del «Collettivo» dico- *«Il nostro obiettivo è essere una cerniera gli studenti e le strutture universitarie. I successi riportati in queste sono maturati sempre quando, a fianco del nostro intervento nei consigli, c'è stata la mobilitazione degli studenti. Dunque, c'è sfiducia, ma anche consapevolezza una nostra funzione propositiva. Vogliamo gli spazi che esistono».*

Un «fiore all'occhiello» questa politica «entrista» sono i 25 milioni consiglio amministrazione per la sperimentazione didattica. *«Dobbiamo fare i conti con un'università che non si sta riformando»* slogan di questa lista. rinnovamento metodico è il primo punto del programma della sinistra.

Sostiene il Collettivo: *«Chiediamo sia rivista la formula attuale del semestre. Il rapporto continuativo con i docenti che stato prefigu- non esiste più. Sono rimasti solo i ritmi di studio. Non molto aumentare i carichi, gli esami, si è fatto ad Architettura. problema nel preoccuparsi della qualità della preparazione. Che è assicurata piuttosto dalla sperimentazione, dalla possibilità fare esercitazioni, calate vertiginosamente dal '79».*

Altri punti: il diritto allo studio, le tasse, condizioni degli studenti stranieri. I can- della unitaria di sinistra sono critici rispetto gestione, non nei confronti della legge regionale sul «diritto allo studio». Chiedono che si privilegi il merito rispetto ai bisogni. particolare si preoccupano che siano aumentati i posti-letto nei collegi.

Infine, le tasse: in anni sono più che raddoppiate. i servizi non sono migliorati» obiettano quelli Collettivo. esempio: ad Architettura ci sono appena tecnigrafi a disposizioni degli studenti. «L'elenco delle doglianze — aggiungono — potrebbe continuare».

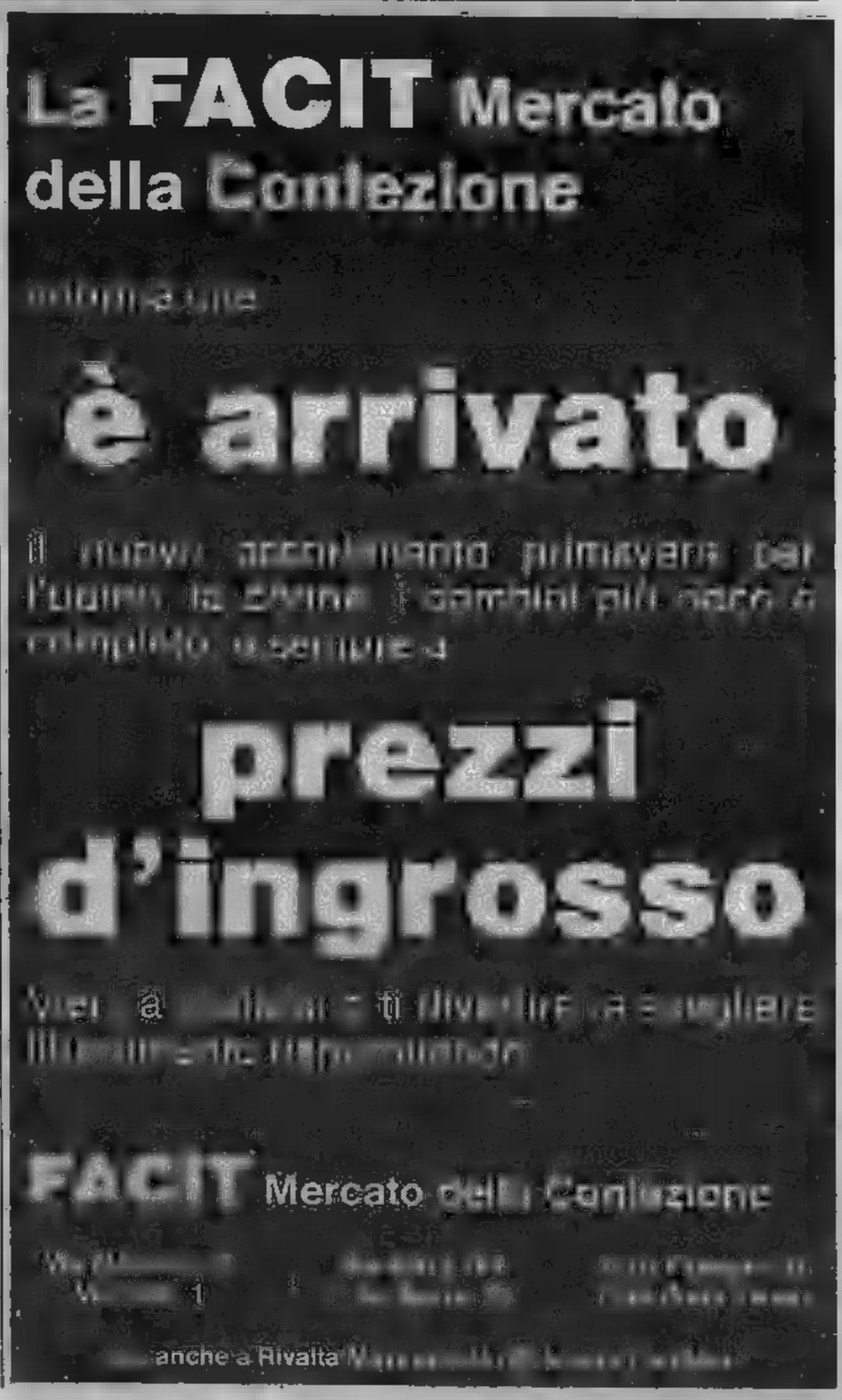

GRAN FINALE DELLA TUA VECCHIA AUTO. CON UN MILIONE (almeno) E UNA NUOVA *A112*.

Dal 10 al 31 marzo. Eccezionale valutazione dell'usato presso i Concessionari Lancia per chi acquista [illegible] nuova *A112*.

Hai un'auto con troppi anni e troppi chilometri, che rappresenta un rischio e una continua spesa? Un'auto che deve passare la revisione dell'Ispettorato della Motorizzazione, il che significa costose riparazioni oppure la demolizione? La nostra proposta è per te. Hai un'auto meno vecchia, ma che intendi cambiare alle condizioni più favorevoli? La nostra proposta è anche per te. I Concessionari Lancia valutano la tua vecchia auto, in qualsiasi condizione si trovi, almeno un milione se acquisti, dal 10 al 31 marzo, una Nuova A112 tra quelle disponibili per la consegna.
Basta che il tuo usato sia regolarmente immatricolato.

È l'occasione d'oro per passare a condizioni imbattibili alla guida A112. Un'auto rinnovata nella gamma (Junior, Elite, LX e Abarth), negli esterni, negli interni e nelle dotazioni. Un'auto dalla personalità unica che unisce alle dimensioni e consumi contenuti (20 km [illegible] 1 litro a 80 all'ora nella versione Junior) una eleganza unica nella sua categoria. La prestigiosissima LX ha persino gli alzacristalli elettrici di serie. Un successo già prodotto in più di un milione di esemplari, decretato dalle ben note caratteristiche di robustezza, qualità costruttiva, livello delle rifiniture, prestazioni, affidabilità, bassi costi di manutenzione, divertimento di guida.
Oltre all'eccezionale valutazione del tuo usato, puoi ottenere le massime facilitazioni di pagamento, con una minima quota contanti e rateazioni SAVA fino a 36 mesi.
Metti in moto per l'ultima volta la tua vecchia auto: destinazione Concessionario Lancia. Ti aspettano un milione (come minimo) e una fiammante A112. Ma solo fino al 31 marzo.
L'acquisto di una A112 dà diritto all'iscrizione ACI gratuita per un anno.

E' UNA PROPOSTA DEI CONCESSIONARI LANCIA.

ECONOMICI

19 Vendita alloggi

ESIM Grugliasco libero piazza Papa Giovanni recente 2 camere tinello cucinino servizi dilazioni. Tel. 958.1525.
ESIM libero Via Vecco recente salone 2 camere tinello cucinino [illegible] servizio terrazza posto [illegible] coperto [illegible]. Tel. 953.4307.
ESIM occupato piazza Principe Eugenio piano alto 2 camere tinello cucinotto servizio box mutuo. Tel. 958.1525.
ESIM Piossasco libero via Boccaccio piano alto 3 camere cucina servizi box dilazioni. Telefonare 958.1525.
ESIM Rivarolo Canavese libero via Le Maire appartamento in villa recente salone 2 camere tinello cucinino servizi box. Mutuo. Tel. 958.1525.
[illegible] libero via [illegible]ur recente panoramico camera tinello cucinino servizi dilazioni. Telefonare 953.4307.
[illegible] Rivoli libero via Pisa piano alto recente soggiorno 2 camere cucinotto servizi box più [illegible] dilazioni. Tel. 958.1525.
ESIM Rivoli libero corso Susa piano alto recente soggiorno 2 camere tinello cucinino biservizi box di[illegible]. Tel. 958.1525.
ESIM Rivoli vi[illegible] bitemilare ristrutturata nel '76: 4 camere 2 cucine 2 servizi posto auto per 3 rustico più terreno. Dilazioni. Telefonare 958.1525.
ESIM Trana villa bitemilare recentissima 2 soggiorno 4 [illegible] cucine 2 servizi con mansarda [illegible] Tel. 953.4307.
EUROCASE B 547.470 libero corso Racconigi pi[illegible] Robilant tre camere tinello cucinino servizi piano alto luminoso signorile dilazionando.
EUROCASE B 613.725 libero San Paolo camera tinello cucinino servizi 38 milioni dilazioni terno ascensore.
EUROCASE G 545.642 libero via Ticino (Borgata Vittoria) 2 camere cucina servizi 2° piano L. 57 milioni dilazionabili.
EUROCASE H 531.003 libero via Genova 2 camere tinello cucinino terno ascensore 2 balconi L. 63 milioni, dilazioni.

EUROCASE M 548.748 libero adiacente corso Traiano 3 camere cucinotta 2 servizi 4° piano terno ascensore casa 10 anni mutuo e dilazioni.

EXPOCASE

A corso Montecucco liberi casa recente prestigiosi salone o saloncino 2 camere cucina servizi box. Tel. 505.208.

EXPOCASE B liberi corso Sebastopoli casa signorile saloncino 1-2 camere tinello cucinino servizi [illegible] 506.458.
EXPOCASE Collegno corso Francia libero signorile recente salone 2 camere cucina servizi ingresso. Tel. 504.283.
EXPOCASE corso Trapani libero signorile recente 2 camere tinello cucinino servizi cantina mq 60. Tel. 505.208.
EXPOCASE corso Ferrucci libero ristrutturato camera cucina servizi ingresso [illegible] fare L. 30 milioni. Tel. 505.208.
EXPOCASE Crocetta libero soggiorno 3 camere cucina servizi ingresso cantina mq 130 L. 130 milioni. Tel. 505.208.
EXPOCASE libero via Nizza ristrutturato soggiorno 2 camere cucina servizi cantina L. 85 milioni. Tel. 505.208.
[illegible]EXPOCASE via Servais libero signorile recente salone 3 camere cucina biservizi L. 160 milioni. Tel. 504.283.
FARLA & BERTINETTO 741.2874 [illegible] Via Saorgio Via Bibiana 1° piano [illegible] camera cucina servizio più orto privato e basso fabbricato L. 33 milioni.
FIMINTER SpA [illegible] Crocetta attico [illegible]ato salone camera cucinotto servizi ingresso terrazzo. Tel. 696.7121.
[illegible] SpA adiacente corso Francia soggiorno 4 camere [illegible] biservizi ingresso L. 159 milioni. Tel. 696.7121.
FIMINTER SpA Cavoretto villetta unifamiliare di salone 3 camere cucina biservizi giardino 700 mq. Tel. 696.7121.
FIMINTER SpA libero adiacente [illegible] Medaglie prestigioso 8 camere cucina biservizi ingresso. Tel. 696.7121.
FIMINTER SpA occupato adiacente via G. Reni 3 camere tinello cucinino servizi ingresso. Tel. 696.7121.
FIMINTER SpA Garibdi via Allason occupato camera tinello cucinino servizi ingresso L. 29 milioni. Tel. 696.7121.

FIM[illegible] SpA libero corso Siracusa attico panoramico di soggiorno 2 camere cucina servizi dilazioni. Tel. [illegible]7121.

[illegible] di Belmasco alloggio 2 camere tinello cucinino servizi box vuoto L. 73 milioni. Aurea 596.607 - 697.774.

GABETTI 5767 vende libero Barriera Milano via Leini 2 camere tinello cucinino bagno L. 57 milioni dilazionabili.
GABETTI 5767 vende corso U. Sovietica adiacente via Vigliani recente spazioso camera tinello cucinino bagno mutuo.
GABETTI 5767 vende centralissima via della Consolata 10 mansarde circa mq 560, L. 156 milioni dilazionabili.
GABETTI 5767 vende via S. Marino adiacente [illegible] corso Orbassano camera tinello cucinino bagno cantina terno ascensore.
GABETTI 5767 vende via Scapelli recente monolocale ingresso bagno terno ascensore L. 23 milioni 500 mila dilazionabili.
GABETTI 5767 vende corso Grosseto attico spazioso salone 2 camere tinello cucinino bagno box doppio L. 131 milioni.
GABETTI 5767 vende libero centralissimo via XX Settembre bilocale ristrutturato possibilità alto reddito.
GABETTI 5767 vende libero adi[illegible] piazza Croce Rossa via Sempione saloncino 2 camere cucina bagno cantina.
GABETTI 5767 vende libera via Cantoira casa con 2 alloggi composti da 3 camere cucina bagno ristrutturati riscaldamento autonomo giardino.
GABETTI 5767 vende libero corso Monte Grappa al 7° piano [illegible] camere tinello cucinino bagno ripostiglio cantina mutuo.
GABETTI 5767 vende via Barletta in stabile recente alloggi di 1-2 camere tinello cucinino servizi dilazionabili.
GABETTI 5767 vende adiacente corso Grosseto via Sansovino 2 camere cucina bagno cantina L. 44 milioni dilazionabili.
GABETTI 5767 vende San Paolo corso Racconigi recente spazioso camera [illegible] cucinino bagno L. [illegible] milioni 700 mila.
GABETTI 5767 vende libero S. Salv[illegible] via Principe Tommaso luminoso saloncino [illegible] camere cucina servizi con mutuo.
GABETTI 5767 vende libero Mirafiori Sud via Castello Mirafiori recente 2 camere tinello bagno cucinotta mansarda.

GABETTI 5767 vende libero adiacente corso Marconi via Nizza saloncino 3 camere cucina bagno terno [illegible] mutuo.
GABETTI 5767 vende libero centralissimo via Maria Vittoria casa d'epoca 9 vani servizi mansarda circa mq 300 mutuo.
GABETTI 5767 [illegible] libero piano alto corso Montegrappa 8 camere tinello cucinino bagno ripostiglio con mutuo.
G.E.A. vende Largo Racconigi libero camera cucina bagno. Tel. 519.939 - 541.464.
G.E.A. vende zona S. Rita libero 2 camere tinello cucinino servizi. Tel. 519.939 - 541.464.
GRIMALDI adiacenze corso Montecucco ingresso 2 camere tinello cucinino servizi L. 39 milioni. Tel. 505.917.
GRIMALDI adiacenze lungo Po Antonelli ingresso 2 camere cucina servizi cantina L. 34 milioni. Tel. 505.917.
GRIMALDI Crocetta libero salone 2 camere cucina servizi cantina in stabile d'epoca L. 122 milioni. Tel. 505.917.
GRIMALDI libero S. Paolo ingresso 2 camere cucina servizi cantina L. 50 milioni facilitazioni. Tel. 505.917.
GRIMALDI libero adiacenze corso Grosseto appartamento di ingresso camera cucina servizi cantina. Tel. 505.917.
GRIMALDI libero adiacenze corso Orbassano ingresso salone 2 camere cucina servizi posto auto. Tel. 505.917.
GRIMALDI libero Mirafiori recente piano alto soggiorno 2 camere cucina servizi cantina. Tel. 505.917.

IFIM A libero via Montevecchio in stabile prestigioso appartamento signorile [illegible] lone studio 3 camere spogliatoio cucina camera [illegible] servizio 3 servizi due ingressi box. Tel. 515.582.

IFIM A libero corso Rosselli soggiorno camera cucinotta bagno 64 milioni dilazioni. Tel. 748.718 - 741.2840.
IFIM B libero Pozzo Strada luminoso saloncino tre camere cucina doppi servizi mansarda comunicante volendo box dilazioni e/o permuta. Tel. 748.718 - 741.2840.
IFIM C libero corso Siracusa soggiorno, camera cucinotta 69 milioni dilazionabili. Tel. 748.718 - 741.2840.
IFIM D libero prestigioso appartamento di salone 3 camere cucina doppi servizi volendo box mutuo e dilazioni. Tel. 748.718 - 741.2840.
IFIM E presso corso Racconigi stessa casa appartamento libero 2 camere cucina bagno volendo stesso piano camera tinello cucinino bagno occupato mutuo e/o dilazioni. Tel. 748.718 - 741.2840.
IFIM F libero presso [illegible] Tassoni piano alto soggiorno camera cucina angolo cottura bagno 68 milioni mutuo e/o dilazioni. Tel. 748.718 - 741.2840.
IFIM G libero corso Sebastopoli soggiorno due camere cucina bagno posto auto mutuo e/o dilazioni. Tel. 748.718 - 741.2840.

IL MATTONE vende libera mansarda zona Crocetta in stabile d'epoca con ascensore L. 22 milioni 500 mila, dilazioni. Tel. 532.780.

IL MATTONE vende libero in stabile signorile corso Roma (Borgo San Pietro) camera tinello cucinino L. 48 milioni. Tel. 532.780.

IL MATTONE vende libero Borgata Paradiso signorile in ottimo stato 2 camere tinello cucinino L. 55 milioni. Tel. 531.927.

IL MATTONE vende libero stesso casa Pozzo Strada alloggi camera cucina ingresso bagno L. 36 milioni, dilazioni. Tel. 531.927.

IL MATTONE vende libero piazza Crispi camera cucina bagno riscaldamento L. 30 milioni, sufficienti L. 10 milioni. Tel. 532.780.

IMMOBILIARETORO vende adiacenze piazza Rivoli, camera cucina servizio. Pagamento facilitato. Tel. 549.761.
IMMOBILIARETORO centralissimo, via Baretti, 3 camere cucina bagno. Pagamento facilitato. Tel. 549.761 - 553.204.
INV.IMM vende in corso Francia (Parella) alloggio libero camera tinello angolo cottura L. 35 milioni. Tel. 518.283.
INV.IMM vende libero a Caselle Vica alloggio di 3 camere tinello cucinino terrazzo L. 70 milioni. Tel. 518.985.
INV.IMM vende vicino corso Peschiera (S. Paolo) alloggio libero camera tinello cucinino L. 39 milioni. Tel. 518.283.
ITALIA 81 liberi stessa casa recentissimi piani alti soggiorno 1-2 camere cucinotta servizi. Tel. 518.229.
LA GINEVRA 444.225 propone un attermo in corso Belgio: 8 camere e 8 mansarde stesso piano a L. 60 milioni.
LIBERO A corso Belgio presso Po camera tinello bagno cantina terno ascensore L. 30 milioni e mutuo. Tel. 687.834.
LIBERO a S. Paolo 2 camere tinello cucinino terno bagno 1° piano mq 80 circa L. 39 milioni e mutuo. Tel. 687.834.
LIBERO adiacenze corso Tassoni casa 70 ingresso 3 camere tinello cucinino servizi cantina L. 98 milioni. Tel. 506.484.
LIBERO adiacente corso S. Maurizio signorile salone 2 camere cucina servizi (130 mq) L. 104 milioni. Tel. 506.484.
LIBERO adiacente corso Peschiera [illegible] mera cucina ingresso bagno prezzo [illegible] interessante. [illegible] Tel[illegible]

(continua)

AIMONE GIOCATTOLI
INGROSSO [illegible] DETTAGLIO

ANNUNCIA ALLA SPETTABILE CLIENTELA
LA [illegible]

Via Cagliari [illegible] ang. [illegible] Parma 64 tel. 854907/852980

Scompare noto medico Disgrazia o sequestro?

L'auto del professor Luigi Giordano, docente di Medicina, azionista della «Cellini», ritrovata presso il ponte Isabella - E' sparito durante il tragitto dalla Multinetta verso casa

Luigi Giordano, chirurgo torinese di 56 anni, abitante con la moglie e due figli in via Cernaia 16, è scomparso da casa da mercoledì sera e di lui non si hanno più notizie. La moglie ne ha denunciato la scomparsa in questura, e, fino a questo momento, tutte le ipotesi sono buone. Può essere stato sequestrato, anche se fin'ora nessuna richiesta di riscatto o altro è pervenuta alla famiglia.

Il dottor Giordano è docente alla Facoltà di medicina dell'Università di Torino e azionista della clinica Cellini. E' sparito dopo aver lasciato il suo reparto alle Molinette, abbandonando l'auto, una Volkswagen Polo in corso Moncalieri. Del fatto si occupano anche i carabinieri del nucleo operativo.

Difficile fare ipotesi e illazioni sensate sulla sparizione. La macchina del medico è stata trovata regolarmente parcheggiata e chiusa; fino a questo momento non sono emerse testimonianze o fatti che possano suffragare una versione piuttosto che un'altra.

Si può solo ricordare che alla fine del mese di marzo o al principio di aprile, si doveva inaugurare, proprio presso la Cellini, un nuovissimo centro di cardiochirurgia in cui dovrà operare il dottor Azzolina. Ovvio che non è possibile, allo stato attuale delle cose, mettere in relazione i due fatti. Polizia e carabinieri indagano.

LUIGI GIORDANO, IL CHIRURGO SCOMPARSO

Almanacco di Cronaca

Lunedì 21 marzo alle ore 18, presso gli Antichi chiostri in via Garibaldi 25, verrà inaugurata la mostra di fotografie e articoli tratti dall'«Almanacco di Cronaca 1982», realizzato dal Gruppo cronisti Piemonte e Valle d'Aosta.

Compendio fotografico-redazionale dei maggiori fatti di cronaca avvenuti lo scorso anno in Piemonte e Valle d'Aosta, la pubblicazione costituisce un episodio rilevante della vita del gruppo, momento significativo di collaborazione operativa tra i soci.

Piemontesi al Mipel

Le aziende che operano nel campo della pelletteria in Piemonte sono oltre 150, ed una selezionata rappresentanza di esse è presente alla 43ª edizione del Mipel (Mercato italiano della Pelletteria) una delle più prestigiose rassegne del settore. La mostra si terrà alla Fiera di Milano dal 25 al 29 marzo e in occasione di questo importante appuntamento la Promark prosegue la strategia promozionale a favore della pelletteria piemontese già intrapresa con positivi risultati durante la scorsa edizione

per il piccolo Antonio

PINEROLO — *Nei locali della Pro Loco di San Lazzaro (corso Torino) si inaugura questo pomeriggio, alle ore 16, una mostra d'arte del pittore Mario Cavaliere. Il ricavato dalla vendita dei quadri sarà devoluto alla famiglia del piccolo Antonio Cotugno di quindici mesi, affetto da «fibroplasia retrolentale» (cecità), per consentire il ricovero e la susseguente operazione in una clinica di Boston.*

Si tratta quindi di un gesto umanitario, di sincera solidarietà verso un bambino così duramente colpito, e si spera che il pubblico affluisca interessato, veramente partecipe a questa iniziativa. L'esposizione, che resterà aperta sino al 27 marzo, propone passaggi di Ancona e della Liguria.

Trenta opere per un bambino; trenta sensazioni, emozioni, ricordi di un pittore che da diversi anni «di aiutare gli altri con le mostre e i quadri».

Casolari, spogli, declivi montani, costituiscono un itinerario piacevole, tradizionale, a. mi.

IL NEGOZIO CON LE CICCHE PER TERRA

da ADRIANO
Via Carlo Capelli 47
ang. Via Asinari di Bernezzo

NUOVE COLLEZIONI CAMPIONARIE PRIMAVERA - ESTATE
per i suoi
AFFEZIONATISSIMI CLIENTI
Bacioni

Orario:
pomeriggio ore 15-19,30
sabato aperto tutto il giorno

Lo strappo di Berlinguer? Cosa sporca 300 «fedelissimi» di Mosca all'attacco

Una calda serata di revival per i filosovietici torinesi riuniti da Interstampa - Il partito? «Il corpo c'è, manca la testa» - Qualche momento di difficoltà per lo storico Santarelli

«Io rimango nel Partito...». *L'altro lo rimbecca:* «Sei un opportunista». *I due vecchietti si agitano al centro di un crocchio di coetanei. Tutt'intorno, nell'atrio della sala conferenze del palazzo Iacp, campeggiano i manifesti di* Interstampa, *la rivista degli eretici filosovietici: 48 pagine per sapere quel che altri non dicono.*

E' stata serata di revival, ieri sera, con lo storico Santarelli a parlare degli scioperi del 1943. La prima uscita pubblica degli ortodossi, quelli che all'Unione Sovietica continuano a guardare immutato amore. All'invito hanno risposto in trecento, giovani sui trent'anni e pensionati, piccoli gruppi famigliari, coppie capelli e no. Gli abbonati di Interstampa *in Piemonte sono 500. A giudicare dai presenti, nessuno che conti nella sinistra torinese.*

Le undici sono ancora tutti lì, pronti ad infiammarsi per l'ennesimo richiamo all'Unione Sovietica. Un vecchio partigiano urla nel microfono: «Sono stato al liceo Alfieri, per un'assemblea. La maggioranza degli studenti credeva che Berlino fosse stata liberata dagli americani. Perché nessuno sa più che l'Unione Sovietica ha dato venti milioni di vite per cellare il nazismo?».

Così, avanti con accalorate filippiche contro la «mummificazione della Resistenza», si scivolati sino allo «strappo» di Berlinguer, «una cosa discretamente sporca» per un giovane che non avrà ancora 25 anni, impettito nelle sue certezze marxiste-leniniste.

Lo sfogo diventato in fretcollettivo. Un anziano cronista dell'Unità salito alla tribuna: «Non mitizziamo la classe operaia. Dobbiamo educarla...». *Dal pubblico la voce di un pensionato:* «Tu non sei classe operaia». *Un altro oratore, anche questo sui sessanta:* «Compagni, il corpo c'è, è intatto. Manca la testa... Mi chiedo se non venuto il momento di ricostruirla...». *Poi un giovane, un po' saccente, che cita Marx con il foglietto degli appunti tra le mani:* «E' ineluttabile la classe operaia vuole!...».

Santarelli si preoccupa di correggere le semplificazioni: «Domandiamoci piuttosto perché non c'è più una testa. Questo è il busillis. Siamo venuti qui per ragionare su questi interrogativi. nostra rivista iniziativa». *Strappa gli ultimi applausi.*

La terza via non va al socialismo

Sotto i trent'anni, barba post-Sessantotto, giacca di tweed e scarpe da tennis, bancario. Paolo Bonino, iscritto al pci alla Cgil, non ha la faccia dell'eretico, né le parole lo troppo, se non quando corrono via una dopo l'altra a ditano discorsi.

«Prego, Interstampa è una rivista — esordisce un po' timoroso di dire più di quel che gli suggerisce la prudenza — a Torino esiste una redazione in contatto con Roma. In sostanza facciamo un lavoro di informazione ed orientamento sul Terzo Mondo. Leggiamo giornali importanti, come "Le Monde Diplomatique". E scriviamo. Poi ci riuniamo, discutiamo, mandiamo gli articoli a Roma».

— Niente politica, però orientamento si...

«Riportiamo notizie che riguardano i temi della pace. Notizie che non si trovano neppure sui giornali della sinistra. Diamo risalto alle scelte, che in Italia non vengono sufficientemente in considerazione, di l'Etiopia, l'Angola, che si appoggiano all'Unione Sovietica».

— L'Unione Sovietica l'angolo Interstampa.

«Non è un modello da copiare, ma un punto di riferimento centrale per l'internazionalismo proletario. Questo è l'Unione Sovietica. Per l'Italia esiste una via al socialismo, tracciata da Gramsci, Togliatti, Longo».

Alberto Gaino

C.so PALERMO 108

— Appartamenti 1 - cucina - servizio a partire da L. 10.000.000
— Negozi a partire da mq circa
— Basso fabbricato mq 50 circa
— auto

Visite posto

Questo è l'anno di apertura a Ventimiglia del prestigioso Centro di acquisti «COMCENTRO» in fase di ultimazione. In posizione strategica, vicino alla frontiera con la ed il centro di Ventimiglia, il Centro Commerciale è la risposta più moderna alla esigenza di una razionale ed efficiente rete di distribuzione al pubblico consumatori.
Potrete acquistare spazi di tutte le metrature per il Vostro locale di vendita.
Per ulteriori informazioni scrivete o telefonate a:

COMCENTRO
Corso Unione Piemonte 3 - 18039 Ventimiglia - Tel. 0184/357.161 - 33.235

CONTENERE I COSTI: LA SOLUZIONE E' NELL'ALTA TECNOLOGIA MERCEDES-BENZ.

Contenere i costi è il problema che tutti gli autotrasportatori devono affrontare giorno dopo giorno. Chilometro dopo chilometro. Ecco perchè è sempre più rassicurante poter contare sulla straordinaria affidabilità offerta da un veicolo di linea Mercedes-Benz.

Sapere che assi, telai, sospensioni ogni singolo componente hanno superato collaudi durissimi controlli di qualità che non hanno confronti. Avere la garanzia che i motori sono stati collaudati al banco: uno per uno. Sapere che i metodi di costruzione sono di assoluta avanguardia, con l'80% dei componenti del motore modulari intercambiabili. Che tutti i particolari delle cabine sono stati studiati e costruiti per garantire il massimo del confort e della sicurezza: la struttura in acciaio è a doppio guscio, la silenziosità è sorprendente, l'ammortizzamento ottimale, la climatizzazione perfetta.

Solidi motivi che ti portano ad una scelta ragionata.

e tranquilla, con l'assistenza della organizzazione Mercedes-Benz in Italia che ti consiglia sempre la soluzione conveniente per le tue esigenze; che ti agevola al momento dell'acquisto con le forme di finanziamento più adatte attraverso la collegata Merfina e oggi anche con il leasing; che garantisce sempre completa assistenza ovunque tu ne abbia bisogno, sia in Italia sia all'estero. Tecnologia e servizio Mercedes-Benz: un binomio vincente per la tua attività e per il tuo profitto.

MERCEDES-BENZ. LA SCELTA DELLA RAGIONE

Mercedes-Benz Italia - Via Abruzzi, 3 - Roma

ECONOMICI

LIBERO adiacente via Canova ingresso cucina cucina servizio ripost L. 43 milioni. Mediocasa 335.9070.

adiacente via Cristina riscaldamento, salone 4 cucina ingressi 2 bagni e posto auto L. 168 milioni più L. 22 milioni mutuo. Fiduciaria Immobiliare 556.955.

LIBERO adiacente corso M. D'Azeglio (via Giurin) ampio ingresso camera servizi L. 37 milioni. Tel. 508.464.

alloggio mansardato in via ampio soggiorno camera cucina servizi (35 mq) L. 85 milioni. Tel. 508.464.

LIBERO Barriera camera cucina L. milioni ristrutturato ampia dilazioni pagamento. Tel.

LIBERO di Milano salone 3 mere tinello cucinino biservizi elegante recente. Domus Tilla

Barriera Milano 3 tinello cucinino biservizi stabile elegante . Domus Tilla 590.538.

ballatoio cucina 1 servizio . Sofi 635.974 - 537.045.

LIBERO Borgata Paradiso (Collegno) ampio 2 vani tinello L. 63 milioni 300 mila eccezionali agevolazioni. Tel. 557 392.

LIBERO Borgo Vittoria tinello cucinino buono stato manutenzione dilazioni, Grimaldi 329.9007.

LIBERO Cascine ampio cucinino veranda L. 55 milioni. Mediocasa

LIBERO centrale vendesi tinello cucinino stabile decoroso L. milioni dilazioni. Tel. 510.317.

LIBERO Corso Regina Margherita (presso Giardini Reali) 2 camere cucina servizi L. 35 milioni dilazionabili. Tel. Esim.

LIBERO Corso Sebastopoli camera cucina servizi ingresso cantina balconi posto auto 7° piano termo 85 mq L. 80 milioni. Grimaldi

LIBERO Crocetta Largo Umberto (via Massena) 2 camere cucina servizi L. 90 Tel. 512.012 Esim.

Eremo in palazzina salone 2 mere cameretta cucina giardino privato dilazioni. Tel. 512.012 Esim.

LIBERO grazioso piedà-terre fronte Fiat Mirafiori camera cinetta abitabile L. 33 milioni mila. Tel. 657.392.

in corso ben tenuto tinello bagno balcone panoramico L. 41 milioni 900 mila. Tel.

LIBE Nichelino via Cuneo ottimo zioso 2 camere tinello cucinino servizi L. 70 milioni. Studio RO 535.211.

LIBERO Parella cucinino ripostiglio 2 balconi aria L. 46 milioni dilazioni. Tel. 447.4844/5.

LIBERO piazza Adriano soggiorno mere cucina bagno termo ascensore L. 100 milioni mano mutuo. Tel. 447.4844/5/6.

LIBERO piazza Dante recente ampio mq tinello cucinino servizi mutuo permute. 585.902 - 598.897.

LIBERO Pozzo ampio luminoso camere cucinino servizi mutuo permute. Tel. 599.897 - 501.970.

LIBERO via a ampio camera tinello cucinino servizi minimo contanti L. 15 milioni. Tel. 581.759.

LIBERO via mq 75 2 cucina bagno ingresso L. 35 milioni vero affare. Tel. 581.759.

LIBERO presso via 31 Mazzarello re camera tinello cucinino servizi minimo L. 20 milioni. Tel. 591.

LIBERO presso corso Cosenza 2 camere tinello cucinino servizi minimo contanti L. 15 milioni affare. Tel. 501.970.

LIBERO presso corso Marconi accuratamente ristrutturato 3 camere cucina servizi mutuo permute. Tel. 591.980.

LIBERO signorile San Salvario salone 3 camere cucina biservizi volendo box auto. Tel. 512.012 Esim.

LIBERO S. Rita piano alto ingresso 2 camere tinello cucinino servizi cantina. Grimaldi, tel. 506.617.

LIBERO S. Rita 2 camere tinello servizi buon stato manutenzione L. 61 milioni. Grimaldi 329.9007.

LIBERO San Salvario luminoso tinello cucinino servizi ottima posizione mutuo permute. Tel. 595.273.

LIBERO Settimo Torinese centrale vendesi alloggio nuovo 2 camere tinello cucinino ottimo prezzo. Tel. 741.2886.

signorile, viale XXV Aprile, ne 3 camere cucina doppi servizi box auto. Tel. Immobiliaretoro 553.204.

LIBERO subito corso Sebastopoli angolo via Tunisi, 2 camere tinello cucinino bagno ascensore, riscaldamento. Prezzo L. 65 milioni dilazionabili. Tel. 556.958.

LIBERO subito via Magellano 2 camere cucina bagno in casa d'epoca L. 70 milioni dilazionabili. Tel. 506.396.

LIBERO subito centrale grande appartamento mansardato ristrutturato, ingresso 2 camere cucina bagno. Palazzo con ascensore e riscaldamento. Tel.

vendesi corso Brunelleschi ai corso Francia casa recente ingresso camera tinello cucinino bagno. Tel. 595.652.

LIBERO vendesi zona parco Tesoriera 2 camere cucina ingresso servizi piano 5° prezzo conveniente. Tel. 741.2886.

LIBERO vendesi in palazzina Rivoli camera tinello cucinino ingresso servizi. Ottimo prezzo. Tel. 741.2886.

via Guido Reni completamente ristrutturato 3 camere cucina servizi L. 80 milioni dilazionabili. Tel. 506.396.

LIBERO via Magenta vero affare 3 camere cucina servizi L. 36 milioni ampie dilazioni tel. 650.7063 - 650.7784.

LIBERO via Monterosa recente ampio 1 camera tinello cucinino servizi riscaldamento centrale. Mediocasa 335.9070.

LIBERO Via Pellico soggiorno camera cucina servizi ingresso balconi 85 mq L. 57 milioni. Grimaldi 557.0105.

LIBERO via S. Marino soggiorno 2 camere cucinotta più mansarda, ottimo stato abitabile signorile. Domus Tilla 595.827.

LIBERO via 8. Fè spazioso nuovo salone 2 camere tinello cucinino bagno. Prezzo dilazionabile. Studio R.D. 532.711.

LIBERO Via Saluzzo camera tinello cucinino servizi ingresso balconi cantina 2° piano riscaldamento 50 mq L. 46 milioni 500 mila. Grimaldi 557.0105.

LIBERO zona Regio Parco, 2 camere cucina servizio. Paga lo. Tel. Immobiliaretoro 549.761 - 553.204.

LIBERO zona San Paolo attico camera tinello cucinino servizi terrazzo minimo contanti L. 20 milioni. Tel. 501.970.

LIBERO zona Valdocco piano alto 3 camere cucina servizi L. 63 milioni dilazionabili. Tel. 585.902 - 591.960.

MADONNA Campagna via spazioso cucina bagno c 41 milioni mila dilazionabili. 5767.

libera via Principe 3 camera cucina bagno 80 mq ascensore L. 40 milioni. Torino 2000, tel. 545.062.

zona Gran Madre cucina 2 alte vo mobilmente con mutuo o facilitazioni pagamento. Orlab Immobiliare, tel. 540.220.

MANSARDATO parzialmente Lungo Po Machiavelli soggiorno cucina 3 camere 3 bagni 2 piani mq. 160 ristrutturato privato vende. Tel. 650.3224 - 871.231.

MANSARDE luminose 25 mq centrale via Cavour vende in blocco da 3 a L. 15 milioni. Affaire. Tel. 351.393.

MINIAPPARTAMENTI via Sovala palazzina recentissima spazioso ottime rifiniture anche box. Gabetti 57.67.

MIRAFIORI adiacente corso Unione Sovietica libero recente 3 camere cucinotta bagno dilazionato vende. Centraledile, tel. 532.409.

MIRAFIORI adiacente corso Unione Sovietica libero recente 3 camere tinello cucinotta bagno pag dilazionato vende Centraledile 532.

via Ugolini camera cucina doppi servizi box. Mirisola tel.

MIRAFIORI liberi stessa casa recenti tinello cucinotta servizi ascensore mq 60. Tel. 516.229 - 548.153.

MIRAFIORI camera soggiorno angolo cottura bagno terma L. milioni 500 mila. Centraledile, tel. 532.

MIRIBOLA libero S. Paolo 2 camere tinello cucinino servizi pagamento. Tel.

MONCALIERI camera tinello cucinino cantina 38 milioni 500 mila possibilità box auto. Grimaldi, tel. 640.8326.

MONCALIERI Roma libero 2 camere cucina abitabile bi-servizi con cantina. Grimaldi, tel. 640.8326.

MONCALIERI Pietro libero in palazzina camera tinello cucinino servizi con cantina. Grimaldi, tel. 640.8326.

MONCALIERI via Collodi libero in recente palazzina con giardino salone 2 camere cucinino bagno Gabetti 5767.

LCASE alloggio libero casa ottima posizione mq 90 posto auto L. 56 milioni 500 mila. Tel. 751.459.

NICHELINO via Cimarosa libero recente camera tinello cucinino bagno ottime rifiniture 2 balconi mutuo. Gabetti 5767.

NONE alloggio di cucina servizi. X. 519.939 541.464.

NORDIMMOBILI 749.5000 recente corso Unione Sovietica camera tinello cucinino L. 47 milioni.

NORDIMMOBILI 749.5000 libero zona piazza Statuto 3 camere cucina servizi L. 66 milioni.

NORDIMMOBILI libero corso Potenza camera tinello cucinino servizi L. 78 milioni. Tel. 740.270 - 749.5000.

IMMOBILI 749.5000 libero corso Peschiera 3 camere ampio 72 milioni.

NORDIMMOBILI 740.270 libero zona corso Traiano recente camera tinello no, L. 48 milioni.

OCCASIONE vendo ultimo appartamento vicinanze corso Belgio 1 camera cucina 2° piano. Occupato. Tel. 537.954.

PINEROLO centro (corso Torino) libero soleggio 3 camere cucina biservizi. G.R. L'Immobiliare 320.524 - 0121 52.210.

PINEROLO nuovi signorili appartamenti in palazzina ogni conforts prezzi interessanti dilazioni. Tel. 011 539.962.

PINO Traforo in palazzina recente prestigioso salone sala pranzo cucina studio 2 servizi piano terra 5 camere 2 servizi piano 1°. Giardino privato box 3 Tel. 011 535.219.

POZZO Strada fermo ascensore 2 alte ingresso camera tinello cucina servizi L. 29 milioni 800 mila. Tel.

PRAM 504.352 libero via Scarlatti ingresso tinello angolo cantina. L. 25 milioni.

504.352 libero Lotti signorile ingresso salone 3 camere cucina abitabile 2 box, L. 150 milioni.

PRAM 504.352 libero Montebello recente e spazioso ingresso camera tinello cucinino servizi. L. 49 milioni.

PRAM 584.019 libero S. Rita signorile ingresso salone studio 2 camere cucina 2 servizi, L. 125 milioni meno mutuo.

PRAM 584.019 libero Grugliasco 3° piano ingresso 2 camere tinello cucinino servizi L. 62 milioni.

584.019 libero corso Taranto luminoso ingresso 2 camere cucina abitabile servizi cantina. L. 85 milioni.

PRAM 584.019 libero via Nizza luminoso ingresso camera cucinino servizi. L. 33 milioni dilazionabili.

PRAM 594.633 Lotti recente camera tinello cucinino servizi cantina più box auto. L. 60 milioni.

504.633 Pozzo Strada in casa deingresso camera cucinino servizio L. 16 milioni. Ample dilazioni.

PRECOLLINA libero sala 2 camere cucina mq 130 termo centralizzato L. 137 milioni e mutuo. Tel. 557.834.

PRECOLLINARI Strada S. Marino mono-bi-trilocali sottotetto abbinabili liberi e occupati. C.V.I. 383.570.

PRIVATAMENTE

vendesi libero subito zona adiacente piazza Rivoli soggiorno camera servizi. Tel. 300 ore ufficio.

PRIVATO offre vendere S. Rita fronte Sporting salone 2 camere cucina 2 servizi 5° piano L. 155 milioni. Tel. 741.3122.

PRIVATO vende libero zona Francia ingresso camera cucina bagno L. 38 milioni, dilazioni. Tel. 339.701 ore negozio.

PRIVATO libero in villa 16 km Torino Chieri salone 3 camere cucina bagni giardino mutuo permute. Tel. 779.528.

PRIVATO vende vicinanze via Maria Vittoria appartamento piano rialzato composto di 2 camere tinello cucinino e servizi mq 85. Tel. 537.954.

RIVALTA libero recente ampio ultimo piano 2 camere tinello cucinino servizi cantina e soffitta L. 58 milioni 800 mila dilazionabili. Serim tel.

RIVOLI centralissimi v di alloggi occupati di 3/4 vani. Grimaldi Rivoli 953.2832.

RIVOLI libero in recente signorile palazzina 3 cucina doppi servizi terrazzo box e tavernetta. Dilazioni e permuta. Serim tel. 958.7265.

RIVOLI XXV Aprile cucina bagno volendo anche uso ufficio dilazioni vende Domus Tilla 504.990.

RIVOLI zona Standa libero recente piano alto camera soggiorno cucinetta servizi dilazioni. Serim tel. 958.7295.

S. MAURO cantiere adiacente via Roma signorile salone 2 camere cucina biservizi box da 950 mila al mq. Gabetti 5767.

S. MAURO vende alloggi in co di metrature. Possibilità Tel. 522.5524 10-12 / 15-19.

S. MAURO condominio mai abitato saloncino 2 cucina 2 box. Mirisola tel. 599.513.

S. PAOLO via Di Nanni spazioso luminoso 2 cucina ingresso bagno 32 milioni 500 mila dilazionabili. Gabetti 5767.

S. RITA libero riscaldamento centrale ingresso camera tinello angolo cottura servizi L. 36 milioni. Tel. 500.484.

S. RITA via Emanuel 5° piano tinello cucinino vuoto L. 46 milioni. Aurea 596.807 - 597.774.

(continua)

E' IL GRANDE MOMENTO PER L'ACQUISTO DI HI-FI TV colori VIDEO BETA

SOLO DA

stievani s.p.a.

in VIA CERNAIA 31 - Tel. 518.893

SCONTI 10-40%

CONCESSIONARIA: TELEFUNKEN - - DBX - CABRE SAE - AKAI - PIONEER - - HITACHI - JVC - AR AIWA - SONY - THORENS - KENWOOD - JBL - EPICURE MARANTZ - - NAKAMICHI - RCF - REVOX - ESB ELECTROVOICE - LUXMAN - DENON - PHILIPS - GRUNDIG

Legge 80/1/5 al 30/4/83

LETTO A CASTELLO «DUPLO»

Avete problemi di spazio per arredare la vostra in città, al mare, e ai monti?

Ci hanno pensato i F.LLI BERGALLO

In metri 2,06x2,02x0,25 due comodi sempre pronti Modello brevettato

F.lli BERGALLO

«CASA DEL SOFA' E DEL SALOTTO»

arredamenti

Corso Giulio Cesare 179

Tel. - Torino

ARRESTATO IL FIDANZATO DI ANNA BARDAGLIO E' LUI L'ASSASSINO?

LA MADRE E IL FRATELLO AI FUNERALI

VERBANIA — (a.c.) Luigi Minghetti, 24 anni, l'ex fidanzato di Anna Bardaglio, è stato arrestato alle 12,30 su mandato spiccato dal procuratore della Repubblica, dottor Pietro Sechi. Il provvedimento è stato eseguito dal maresciallo Curia e dal brigadiere Di Spirito accompagnati da agenti della Squadra mobile di polizia. Lo hanno bloccato al volante della sua auto una vettura del «113»; non ha opposto resistenza. Fatto salire sulla «volante» è stato portato in commissariato.

«Appariva preoccupato» hanno detto gli inquirenti. Il giovane è stato accusato dell'assassinio dell'ex fidanzata, strangolata nel suo alloggio di via Cairoli 50 la sera del 10 marzo.

ANNA BARDAGLIO

DAVANTI ALLA CASA DEI BARDAGLIO

Perizia psichiatrica per 2 che uccisero l'insegnante

FOSSANO — *(g. g.)* I due giovani cuneesi che hanno confessato di aver ucciso un insegnante del professionale salesiano di Fossano saranno sottoposti a perizia psichiatrica. La decisione è stata presa dal procuratore della Repubblica presso il Tribunale dei minorenni di Torino, dottor Domenico Fornelli.

Dovrà essere accertato, in sostanza, se M.N., 17 anni, di Pianfei, e L.M., di Castagnito d'Alba, si sono resi pienamente conto della gravità del gesto che stavano compiendo con il professor Di Giovanni, 46 anni, fratello laico dei salesiani e responsabile meccanica del Centro professionale.

L'omicidio, che risale a due settimane fa, aveva sconvolto Fossano e in particolare l'Istituto salesiano, anche per la grande crudeltà: il volto dell'insegnante infatti bruciato e reso irriconoscibile, dopo che la coppia di studenti si era scagliata su Giovanni a colpi di martello, esanime a terra, presso di una legnaia.

«Mio figlio a Beirut» La mamma si ribella

«Macché volontari, tutte balle» - «Fulvio, bersagliere, è partito dopo aver tirato una bomba a mano e sparato qualche colpo» - Tanta preoccupazione, anche perché «mangiano carne che sembra cicles»

Un mucchietto di lettere da Beirut sul centrino inamidato e sparsi intorno, nell'alloggetto tirato a lucido, un gran peluche giallo, un trofeo di football, soprammobili guarniti di conchiglie, tante pinate, i souvenirs di Venezia e da Pisa in forma di gondola e di torre pendente.

La cornice giusta per Franca Borinato, «mamma di soldato», e per una piccola storia che la guerra lunga fa fatto di cose — e di efficienza — all'italiana.

Racconta lei, puntigliosa: *«Mio figlio Fulvio, bersagliere del battaglione Bezzecca, ha giurato il 30 ottobre scorso neanche diciannove anni. Poi, dopo che tutto ha buttato una bomba a mano e sparato una manciata di colpi, il 7 febbraio scopre che deve partire con la forza di pace, insieme ai suoi commilitoni. Chi non è d'accordo, dice il ministro, potrà presentare domanda di esenzione. Ma già una settimana dopo partono per Solbiate e di qui, la 22 notte, per il Libano. Risultato: il tempo per tutte le scartoffie indispensabili per restare in Italia assolutamente non c'è»*.

Ed ecco la signora Franca anche lei sul piede di guerra, tallonata dal marito Igino che le fa sommessamente da spalla e preoccupa lui: *«Per me non ho paura, soltanto non vorrei danneggiare Fulvio»*. La rincuora lui: *«Nessun timore. Ormai la faccenda è scoppiata, acque più di così...»*.

LA MAMMA DI FULVIO

Intanto, nell'alloggetto via Spano tira aria di quartier generale. Elenchi di date, pacchetti di missive, pile di articoli ritagliati dai giornali, tabelle coi risultati domenicali delle partite di calcio *«che gli ritaglio e gli spedisco, perché lui senza la sua Juve non può stare»*.

E in mezzo lei, mamma Franca, infervorata in un lamento dove si mescolano *«carne che sembra cicles»*, *«asciugamani troppo piccoli»*, *«chiamate telefoniche affrontate in fila con le armi in mano perché in tutta la tendopoli telefono a disposizione non ce l'hanno»*.

Sospira: *«Era contento, dice che laggiù gli italiani sono visti. Io glielo ho detto: non fidarti mai di chi ti sorride. E poi, quelle dodici ore tirate di servizio che gli fanno fare ogni giorno... Se è stanco Fulvio che non sta mai fermo, figuriamoci gli altri...»*.

Senza contare che, con l'aria che tira, chissà, capiterà domani. *«Sette mesi dovran fermarsi, con tanti questi ragazzi che non vedon più famiglia Natale. Almeno li facciano star bene.*

Protesta: *«L'han mandato alle esercitazioni su un carro armato guidato da un amico cui ho dato la licenza di guida in quindici minuti dicendo: la patente da civile ce l'hai, fa finta di portare una 127 e vai sereno.*

Ed ecco in crescendo, rancore e irrefrenabile, l'immancabile sospetto all'italiana: *«Alla mensa gli danno carne che sembra gomma, tanto che sono costretti a sputarla. Chiedo io, chi ci farà la cresta sopra?»*.

Beirut, fallito attentato contro ambasciata libica

Due valigie di esplosivo scoperte dal gendarmi libanesi - Erano collegate con un detonatore - Evitata per [illegible] soffio [illegible] strage

[illegible] — Due valigie di esplosivo collegate [illegible] un detonatore [illegible] state trovate questa mattina [illegible] gendarmi [illegible] nell'ambasciata libica [illegible] Beirut, che si trova nel settore presidiato dai soldati italiani.

Questa mattina alle 8,30 i gendarmi hanno ricevuto una telefonata anonima, che segnalava [illegible] presenza dell'esplosivo in una [illegible] al primo piano dell'ambasciata. Sono andati [illegible] vedere [illegible] hanno trovato e disinnescato la carica, [illegible] era sufficiente per distruggere l'intero edificio.

L'ambasciatore libico Saleh Druhi in questi giorni [illegible] viaggio e nemmeno [illegible] primo consigliere è in sede, [illegible] l'attentato fosse stato [illegible] segno avrebbe potuto provocare [illegible] fra i passanti.

[illegible] stato finora rivendicato, [illegible] polizia libanese [illegible] avviato le indagini.

[illegible] — Restano [illegible] soldati italiani feriti [illegible] terroristi. Solo [illegible] Filippo Montesi, è [illegible] ieri sera in Italia su un Dc 9 dell'aeronautica per essere operato

Nella foto Alessandro Fiorillo, il parà [illegible] Caserta, 23 anni, rimasto ferito nell'attentato, si intrattiene nella tenda dell'ospedale da campo [illegible] Giuseppina [illegible]

Il marco è troppo forte Svalutano lira e franco?

Entro domani [illegible] decide nello Sme - La nostra moneta dovrebbe scendere di 3 punti, quella francese di 4-5 punti - Le conseguenze

BONN — *La Repubblica Federale di Germania è pron[illegible] a rivalutare il marco in seno allo «Sme» a [illegible] che le monete deboli del Sistema [illegible] (franco francese, franco belga, lira italiana [illegible] danese) accettino parallelamente una svalutazione. E' quanto si è appreso negli ambienti economici tedeschi dopo l'annuncio di [illegible] riunione speciale [illegible] ministri delle Finanze dei «Dieci» domani [illegible] Bruxelles.*

Secondo il viceministro degli Esteri della Rfg, Alois Mertes, la Germania Federale «è pronta a dare il suo contributo in caso di un riallineamento delle parità in seno allo [illegible] spirito di solidarietà tra i partner che si è sempre manifestato all'interno del Sistema monetario europeo [illegible] Questo contributo — *ha aggiunto il viceministro* — dovrebbe però tradursi in una contropartita presso i nostri partner mediante una politica economica basata sulla stabilità e la convergenza».

«La politica economica e monetaria dei Paesi membri della Cee — *ha detto ancora Mertes* — dovrebbe [illegible] strettamente coordinata in modo tale che ci si possa attendere [illegible] comportamento simile da parte dei diversi membri, [illegible] che permetterebbe, in avvenire, di evitare il continuo manifestarsi di disparità monetarie in seno allo Sme».

Oggi, [illegible] al massimo domani, i ministri delle Finanze della Cee si riuniranno [illegible] Bruxelles per decidere il riallineamento delle monete europee in seno al Sistema monetario. [illegible] stata proprio la Germania a chiedere [illegible] riunione per annunciare la rivalutazione [illegible] marco. Per ora le previsioni sono queste: la moneta tedesca dovrebbe rivalutare [illegible] 4-5 punti; [illegible] franco francese svalutare di 4-5 punti assieme alla corona danese [illegible] alla lira italiana. Il franco belga non si muoverà se la rivalutazione del marco sarà adeguata, mentre [illegible] fiorino olandese rivaluterà con il marco.

Per il franco francese [illegible] tratta della terza svalutazione [illegible] dall'ingresso all'Eliseo del presidente socialista Mitterrand.

[illegible] l'Italia? [illegible] fonti della nostra delegazione, la rivalutazione del marco tedesco andrebbe bene, [illegible] se il franco francese sarà svalutato [illegible] 4-5 punti anche la lira [illegible] potrà evitare una svalutazione [illegible] almeno il 3 per cento.

La distanza fra Germania da una parte, Francia e Italia dall'altra è ancora molto forte. L'economia tedesca vanta insieme ad un attivo della bilancia dei pagamenti, un tasso di inflazione tre volte inferiore a quello [illegible] Francia [illegible] quattro volte sotto quello italiano.

Gli ultimi dati sull'interscambio commerciale danno ancora un forte deficit per i due Paesi a moneta più debole. Il riaggiustamento dovrebbe comportare [illegible] miglioramento della competitività.

SANITA'

Trattative ad oltranza Accordo?

[illegible] — Accordo vicino [illegible] il contratto [illegible] della [illegible] Sembrerebbe di sì, almeno [illegible] giudicare [illegible] [illegible]scente [illegible] che si [illegible] facendo strada in queste ultime ore. Le trattative, prolungatesi nella notte fino alle 4, dopo una sospensione richiesta [illegible] parte pubblica per tenere una propria riunione, sono riprese alle 13 e potrebbero concludersi con l'assenso condizionato di tutti i sindacati [illegible] prima del sì [illegible] base.

[illegible] proprio l'avvenuta convocazione [illegible] consiglio [illegible] della Cisnu, [illegible] a Milano, [illegible] del comitato [illegible] per giovedì [illegible] Torino, che ha [illegible] l'ipotesi di [illegible] accordo vicino.

Prima [illegible] ripresa del confronto il segretario confederale [illegible] Cisl [illegible] aveva sottolineato che [illegible] [illegible] [illegible] dei singoli problemi anche [illegible] [illegible] "canovaccio" presentato [illegible] [illegible] [illegible] in quanto non tiene [illegible] [illegible] risultato dell'attività [illegible] gruppi di lavoro dei giornali scorsi».

. Romei aveva precisato che c'erano ancora problemi per quanto riguarda l'orario di lavoro e gli straordinari.

FLASH

TANFANI CONTRO GLI [illegible]

[illegible] — Dopo che per ben tre [illegible] il governo [illegible] stato battuto [illegible] emendamenti dell'opposizione di sinistra [illegible] [illegible] [illegible] legge finanziaria, il presidente del Consiglio ha lanciato [illegible] dura invettiva contro assenteisti e franchi tiratori. Momento critico per la maggioranza.

[illegible] L'[illegible]

ROMA — La Cassazione ha bloccato l'inchiesta della procura [illegible] Repubblica di [illegible] [illegible] presunte «spese allegre» del Consiglio superiore [illegible] magistratura. [illegible] attende che gli atti vengano trasferiti [illegible] altra procura (Perugia?) [illegible] evitare un «legittimo sospetto».

[illegible] [illegible] [illegible]

[illegible] — E' stato approvato ieri dal Consiglio dei ministri un disegno [illegible] legge per il pensionamento anticipato dei lavoratori portuali. Previsti anche interventi finanziari [illegible] sostegno nel settore.

[illegible] [illegible]

ROMA — E' stato raggiunto [illegible] [illegible] [illegible] sindacati [illegible] Confcommercio un accordo di [illegible] per il contratto degli [illegible] [illegible] dipendenti delle aziende [illegible] commercio: 90 [illegible] lire [illegible] aumento medio in [illegible] anni, 32 ore [illegible] riduzione annuo dell'orario, la regolamentazione [illegible] part - time.

E' [illegible] [illegible] [illegible] = [illegible]

ROMA — Il Senato ha approvato [illegible] la legge Visentini - bis [illegible] quella che istituisce i fondi [illegible] [illegible] investimento. Questi due provvedimenti, attesi da [illegible] mesi, hanno avuto l'effetto [illegible] galvanizzare la Borsa [illegible] nell'ultima [illegible] della settimana ha avuto un rialzo del 3,38 per cento. La Visentini - [illegible] consente alle [illegible] di rivalutare i beni, le azioni [illegible] le quote [illegible] [illegible] controllate [illegible] adeguarle [illegible] [illegible] attuali.

Il Papa ricorda S. Giuseppe tra gli operai dell'Abruzzo

Stamane a S. Salvo, polo industriale, salutato [illegible] migliaia di persone

CHIETI — Giunte dai vari centri della regione e dal Molise, si sono raccolte ventimila persone nel piazzale della Magneti [illegible] a [illegible] Salvo, il polo industriale abruzzese, per accogliere stamane il Papa, il cui arrivo è stato allietato [illegible] [illegible] splendida giornata primaverile. L'elicottero [illegible] a bordo il Pontefice [illegible] atterrato alle 10 nel piazzale.

Tra [illegible] [illegible] una grande croce bianca di polistirolo [illegible] la parola «Solidarnosc» scritta in rosso, più in alto delle altre centinaia di scritte, tutte di ringraziamento e [illegible] esortazione [illegible] continuare la missione di pellegrino nel mondo, tra i lavoratori, i popoli sofferenti oppressi o dilaniati dalla violenza. Il Papa, sorridente, in soprabito color avorio, [illegible] stato accolto dal ministro Gaspari [illegible] il governo, dal presidente [illegible] Regione Abruzzo Anna Nenna, dal presidente del Consiglio regionale Mari[illegible] dal sindaco [illegible] San Salvo e altre autorità civili [illegible] religiose di Abruzzo.

Il presidente Nenna ha detto tra l'altro: «*Sono quasi cinque [illegible] che la [illegible] del Papa risuona in ogni angolo della Terra, sempre in favore dell'uomo, di ogni uomo ovunque suscitando speranze*».

Oggi il Papa la speranza l'ha portata tra migliaia di operai [illegible] San Salvo, semplici lavoratori, commossi alla pre[illegible] del Pontefice nel giorno dedicato agli operai, quelli di San Giuseppe. Il Papa è entrato nella fabbrica, accolto [illegible] [illegible] applauso dei lavoratori

Ufficiale si uccide a Voghera Coinvolto nella truffa petroli

I magistrati torinesi lo avevano incriminato - [illegible] una breve lettera alla moglie e alla figlia ha chiesto perdono e ribadito la [illegible] totale estraneità ai fatti contestatigli

VOGHERA — Disperato gesto [illegible] [illegible] ufficiale [illegible] Guardia [illegible] Finanza coinvolto nello scandalo [illegible] petrolio. Si è ucciso con un rosario al collo impiccandosi alla ringhiera della scala della cantina del condominio [illegible] cui abitava. Il suicida [illegible] [illegible] colonnello [illegible] Carnevale di [illegible] anni abitante [illegible] Voghera [illegible] [illegible] Pietracqua, in un palazzo [illegible] la chiesa dei frati francescani. Viveva con la moglie [illegible] [illegible] fi[illegible] [illegible] [illegible] anni, iscritta al quarto anno di Medicina presso l'Università di Pavia.

A scoprire il cadavere è stata la donna delle pulizie: [illegible] colonnello aveva legato una corda di nailon alla ringhiera della scala di accesso alle cantine [illegible] poi, scavalcato il parapetto si era lasciato cadere nel vuoto. Era morto da pochi minuti quando [illegible] signora [illegible] fatto [illegible] macabro rinvenimento. Sono intervenuti i [illegible] nieri [illegible] il medico legale, Paolo Piccinini, che ne [illegible] constatata la morte.

Prima di attuare l'atto in[illegible] [illegible] Carnevale, [illegible] uomo [illegible] religioso, si era [illegible] al collo un rosario, segno evidente [illegible] un profondo travaglio morale, ed [illegible] scritto una breve lettera alla moglie e alla figlia nella quale chiedeva perdono per [illegible] dolore che avrebbe [illegible] procurato con la sua tragica decisione. Sembra che [illegible] questo testamento spirituale abbia nuovamente ribadito [illegible] la [illegible] [illegible] ai fatti contestatigli [illegible] magistrati torinesi che lo avevano incriminato per il traffico [illegible] petrolio (che ha portato all'incriminazione di 54 persone tra petrolieri e ufficiali della Guardia di Finanza), dichiarandosi [illegible] di un'oscura macchinazione.

Arrestato nel gennaio scorso era stato rinchiuso nel carcere di Mondovì [illegible] ultimamente in quello di Voghera da dove era uscito in libertà provvisoria alla [illegible] [illegible] febbraio. Quando [illegible] 10,30 [illegible] ieri mattina [illegible] è ucciso, in casa c'era la figlia [illegible] quale aveva detto che [illegible] sarebbe recato ad [illegible] alla [illegible] nella chiesa dei frati francescani. [illegible] andato invece ad acquistare [illegible] un negozio del centro la corda che ha poi usato per impiccarsi.

Aldo Carnevale aveva pre[illegible] servizio [illegible] Guardia [illegible] Finanza [illegible] il grado [illegible] colonnello [illegible] Torino

Secondo gli inquirenti si sarebbe tolto la vita perché sconvolto dall'arresto e [illegible] l'accusa [illegible] presunte collusioni con i petrolieri corrotti [illegible] altri [illegible] ufficiali della Finanza: [illegible] che ha sempre energicamente respinto. I funerali si svolgeranno stamane.

[illegible] Gamaniga

Rinneghiamo il dio Consumo La crisi seleziona le spese

E' quanto emerge da un rapporto del Censis - Globalmente, però, ognuno «sacrifica» la stessa quantità di denaro - Chi spende soltanto in viaggi o in musica - Curiosità

ROMA — Per gli italiani, il «dio consumo» non esiste più. Non che sia sfumato il fascino del consumare, ma ciò non avviene più secondo i canoni del consumismo unitario. Siamo diventati «politeisti», nel senso che abbiamo modificato le nostre scelte, secondo modelli di comportamento specializzati. Non abbiamo piuttosto tanti piccoli «dei consumo», ai quali ognuno sacrifica il proprio denaro: chi spende molto in viaggi e si abbona alle riviste del settore, riuscendo a sapere sempre tutto su tariffe aeree e giri preferenziali; chi altrettanto per la musica e il personal computer, e così via.

Ma è soltanto questa la verità che emerge dal rapporto del Censis «*Consumi '83: tradizione e politeismo*», presentato ieri dal sociologo Giuseppe De Rita, segretario degli studi investimenti sociali, e da Gianni Pasquarelli, amministratore della Sipra, la concessionaria pubblicità, che ha commissionato questa indagine.

L'altro dato sconcertante che emerge dal rapporto è che complessivamente la crisi economica non ha prodotto affatto una sensibile contrazione dei consumi. Nonostante tutto, si continua a spendere, anche se ognuno tende a specializzare i propri consumi.

A dimostrazione di ciò, Pasquarelli rivela che «*la spesa delle aziende per la pubblicità, è aumentata complessivamente in un anno del 40 per cento*». Calcolando l'inflazione, vuol dire che la torta spartita giornali, tv di Stato e teleprivate per «spingere» i consumi, è aumentata del 23 per cento.

De Rita aggiunge che è vero, i consumi non sono diminuiti globalmente, ma «*essendo questo un momento di stasi economica, ne consegue che si specializzano le scelte di spesa. Ed è proprio nei periodi di crisi che nascono campi nuovi dove si indirizzano i consumi, i quali così diventano più raffinati, meno facili, maggiormente portatori di esigenze culturali*».

L'inflazione e la crisi dunque, pur se ciò appare paradossale, finiscono per «*migliorare la qualità della vita*». Eccetto per quanti vengono emarginati dal sistema produttivo, che oggi in Italia sono il 10 per cento, e ai quali non toccano nemmeno le briciole.

Il rapporto del Censis (edito da Franco Angeli, L. 10.000), è il frutto di un'indagine demoscopica su un campione nazionale di tremila famiglie. E' ricco di dati e tabelle. Oltre alle due appena esposte, rivela altre piccole verità come, ad esempio, la centralità della televisione nei consumi familiari italiani. O come il fatto che le zone di forte crisi economica sono sempre quelle dove si consuma meno: nella graduatoria dei consumi non alimentari pro capite, Napoli è ad esempio quarta dopo Milano, Roma e Torino.

Nel complesso, un rapporto lungo, serio e articolato, che susciterà polemiche, come è ormai tradizione per i lavori e le analisi del Censis.

Pennacchi

Beni di consumo	Non specific.	Capo famiglia	Moglie	I 2 con.gi insieme	Figli o altro mem. della fam.	Totale
Caffè	1,4	27,0	51,9	14,3	5,4	100,0
Alcoolici	2,4	35,5	37,4	16,6	8,1	100,0
[illegible]	2,8	23,2	48,1	15,8	12,2	100,0
Alimenti [illegible]	2,2	20,0	59,1	13,4	5,3	100,0
Surgelati	[illegible]	18,2	60,2	14,0	4,7	[illegible]
Dentifricio	1,4	23,0	52,1	14,0	9,5	100,0
Detersivi	1,8	21,8	61,9	9,7	5,0	100,0
Dischi	7,2	15,3	6,0	17,3	54,2	100,0
Libri	3,2	24,9	10,8	20,1	41,2	100,0
Giornali	2,7	37,8	14,2	19,4	25,9	[illegible]
[illegible] di [illegible]	2,5	15,8	28,7	47,6	5,3	100,0
Elettrodomestici	2,2	22,7	15,2	55,9	4,0	100,0
Automobile	[illegible]	49,8	2,1	33,8	11,8	100,0
Radio	3,8	31,0	3,2	33,0	[illegible]	100,0
[illegible] fotografico	7,8	38,8	2,8	25,7	25,1	100,0
Regali per parenti	2,8	15,7	23,9	49,0	8,6	100,0
Regali per figli	3,2	11,0	21,7	61,5	2,6	100,0
Abbigl. [illegible]	2,6	35,9	[illegible]	35,9	1,2	[illegible]
Abbigl. moglie	0,2	1,9	74,0	23,4	0,5	[illegible]
Abbigl. figli	0,7	[illegible]	27,1	16,5	50,3	100,0

ROMA — [illegible] tabella, elaborata dal Censis, è praticamente la mappa del potere sui consumi familiari. Prendendo in esame la famiglia «tipo» italiana, ad ogni voce di spesa corrisponde, espresso in percentuale, il potere decisionale tra i vari componenti della famiglia.

Leggendo questi dati, ne [illegible] ancora oggi il governo generale della spesa familiare è nelle mani della moglie (confermando così l'antico detto maschile: «*il capofamiglia sono io, ma chi comanda è mia moglie*»). Il potere decisionale dell'uomo è alto, ma non esclusivo, solo quando si tratta di [illegible] un'automobile.

[illegible] invece, perché [illegible] il mutare del costume sociale e dei rapporti in famiglia, quello che si ne deduce sul potere dei figli. Per quanto riguarda i libri e i dischi che [illegible] in casa, sono loro a decidere, così come per i capi di abbigliamento che li riguardano. E alto è il loro potere decisionale per quanto riguarda giornali, apparecchi radio e cinematografici, l'automobile.

Droga, la Garoppo è finita in carcere

L'ex campionessa di «Lascia o raddoppia», con altre 8 persone per traffico di stupefacenti - [illegible] arresti e 2 fermi a Vicenza

MARIA LUISA [illegible]

ROMA — Maria Luisa Garoppo ancora una volta — suo malgrado — alla ribalta della cronaca. [illegible] negli Anni Cinquanta per essere stata una campionessa di «Lascia e raddoppia?», la Garoppo, nota anche come «la tabaccaia di Casale Monferrato», è finita in carcere insieme ad altre otto persone con l'accusa di associazione a delinquere. La banda, sotto la copertura di una società di import-export, la «Intercommerciale», dedita formalmente al commercio di prodotti ittici, trafficava in realtà in droga, importandola dalla Turchia.

L'inchiesta potrebbe però allargarsi per i legami scoperti tra uno degli arrestati, Nicola Costarella, 31 anni, titolare di una scuola a Reggio Calabria, con [illegible] della *n'drangheta* per il riciclaggio di denaro proveniente da sequestri di persona.

Con la Garoppo, che ha 50 anni ed è impiegata anche come *speaker* in una televisione emittente, e il Costarella, sono stati [illegible] Ebrahim [illegible] Issa, 31 anni, e Erol Eriagip, 46 anni, entrambi turchi; Luciana Giovagnoli, 37 anni; Silverio Fontanesi, di 50, mantovano. I fratelli Mario e Pietro Latini (51 e 37 anni) Giuseppe Colabella, [illegible] Potenza.

[illegible] — Due operazioni antidroga in provincia di Vicenza [illegible] portato all'arresto di sette [illegible] e al fermo di altre due. Durante la prima operazione, condotta dalla squadra mobile della questura di Vicenza, sono stati arrestati per spaccio di eroina e associazione [illegible] delinquere i vicentini [illegible] Rigotto, di 30 anni; Laura Concato, di 29; Maurizio Gamba, di 27; Maria Teresa Chiarello, di 28; Riccardo Cazzola, di 35; Adolfo Zanotto, di [illegible] e Anna Zappata, di 28.

[illegible] seconda, i carabinieri di Thiene (Vicenza) hanno fermato a bordo di un'autovettura i veronesi Paolo Valesella, di [illegible] anni, [illegible] Vedovato, di [illegible] trovati in possesso di 50 grammi di eroina.

● Armi [illegible] in Salvador — Un alto funzionario del dipartimento [illegible] di [illegible] americano ha affermato [illegible] che l'Algeria ha fornito armi di fabbricazione [illegible] alla guerriglia salvadoregna.

I parsimoniosi, gli sfrenati gli esclusi ed i «garantiti»

ROMA — *Come reagiscono gli [illegible] rispetto ai consumi, a questi [illegible] di crisi? Un quindici per [illegible] circa sfuggono ad ogni classificazione, tutti gli altri rientrano in [illegible] categorie, elaborate dai ricercatori del Censis.*

● Gli esclusi *(20 per cento)*: «vivere costa troppo»

Sono per lo più anziani, con livelli minimi di [illegible] e di istruzione. Un bilancio che presenta sempre il rosso.

● [illegible] opulenti *(15 per cento)*: «i consumi [illegible] discutono»

Elevata posizione di reddito e professionale, genitori colti e figli studenti. Quasi scialacquoni, grandi lettori e patiti della tv, vacanzieri.

● I parsimoniosi *(13 per cento)*: «prima la sicurezza»

Coppie o anziani soli, anche operai e agricoltori, con redditi medio-bassi, non minimi. Nessuna leggerezza

● I controllati *(10 per cento)*: «passi misurati»

Giovani impiegati e commercianti di elevato livello culturale. Morigerati verso i consumi energetici, hanno un comportamento articolato.

Cetomediani *(7 per cento)*: «spendo quel che guadagno»

Impiegati e intellettuali più giovani, piccole famiglie e redditi medi. Le loro scelte sfumate: un po' di controllo energetico, molte letture, una certa musicofilia, [illegible] familiari.

● I produttori *(7 per cento)*: «la virtù del risparmio»

Famiglie di giovani, in particolare operai. Spesa controllata e razionale, tanta tv, [illegible] con l'occhio al portafoglio. Il risparmio è l'obiettivo prioritario.

● Gli sfrenati *(6 per cento)*: «indietro non si torna»

Giovani e meno giovani, diplomati e attualmente impiegati, con [illegible] medio-alti. Sono i figli del consumismo e non riconoscono alcuna politica della spesa.

● Gli [illegible] *(5 per cento)*: «gestire la ricchezza»

Dirigenti e imprenditori ai massimi livelli formativi e di reddito. Scelte di consumo [illegible] piegate, buona attenzione alle comunicazioni.

● I garantiti *(4 per cento)*: «me lo posso permettere»

Impiegati e artigiani [illegible] istruzione e reddito molto alto, e con famiglia discretamente numerosa. [illegible] intensivo di tutte le comodità

[illegible] è scoppiata la guerra al [illegible] sulla Firenze-Bologna

PARIGI — I pubblicitari francesi [illegible] sull'orlo del collasso: d'ora in avanti sarà proibito [illegible] pubblicità a prodotti commerciali avvalendosi di figure femminili [illegible] seni e sederi nudi. La norma scaturisce dall'adozione di un progetto di legge presentato dal ministro Yvette Roudy, ministro per i diritti della donna, e approvato dal Consiglio dei ministri, [illegible] prevede duri interventi della legge contro chiunque si avvalga di immagini «sexy» e tali da portare offesa alla dignità della donna per scopi pubblicitari.

[illegible] sulla Firenze-Bologna

FIRENZE — La «direttissima» Firenze-Bologna è rimasta interrotta per quasi tre ore, dalle 3 [illegible] 5,45 di stamani, per l'incendio del locomotore [illegible] merci, nei pressi di Vaiano e Prato. I conducenti del convoglio [illegible] illesi.

[illegible] gli imputati della tragedia [illegible] Champoluc

[illegible] — Libertà provvisoria per Ferruccio Fournier, Paolo Cena e Romeo Spataro, in [illegible] 25 giorni sotto l'accusa di [illegible] colposo plurimo e disastro colposo per la sciagura dell'ovovia a Champoluc.

ESTRAZIONI DEL LOTTO

Bari	65	87	23	38	[illegible]
Cagliari	48	17	30	19	[illegible]
Firenze	84	[illegible]	52	33	[illegible]
Genova	16	1	55	[illegible]	57
Milano	14	57	[illegible]	81	17
Napoli	87	85	68	14	82
Palermo	[illegible]	[illegible]	73	67	[illegible]
Roma	11	6	39	12	83
Torino	81	[illegible]	22	83	75
Venezia	[illegible]	[illegible]	64	73	5

Colonna dell'[illegible]allo

2x2 112 112 221

STAMPA SERA
Michele Torre
direttore responsabile
Carlo Bramardo
vicedirettore

Editrice LA [illegible] S.p.A.
[illegible] Giovanni [illegible]
Amministratore Delegato e Direttore Generale
Marco Benedetto
Consiglieri Vittorino Chiusano
Umberto Cuttica
Giovanni Giovannini
Carlo Masseroni
Francesco Paolo Mattioli
Sindaci Alfonso Ferraro (presid.)
Luigi Damartini
Giovanni Peraldotto

Stabilimento tipografico Edit. La Stampa S.p.A. - Via Marenco, 32 - 10126 Torino

© 1983 Edit. LA STAMPA S.p.A.

CERTIFICATO N. 367 DEL 23-12-1981

Temperatura [illegible] Torino, ore 13 +17

POCO NUVOLOSO

TEMPO PREVISTO: Su tutta la Regione cielo [illegible] poco nuvoloso

VENTI: [illegible] da Nord-Est sulle regioni meridionali della penisola e [illegible] Sicilia.

TURA: In aumento [illegible] valori massimi

[illegible] provincia (ore 8)

Aosta	+ 4
Alessandria	+ 6
Asti	+ 8
Cuneo	+ 7
Novara	+ 8
Vercelli	+ 8
Genova	+12
Imperia	+14
[illegible]	+13

all'estero ieri

Atene	+ 9	+15
Berlino	+ 1	+10
Buenos Aires	+15	+21
Lisbona	+ 9	[illegible]
Londra	+11	+15
Mosca	+ 1	+ 3
[illegible] York	+ 4	+ 7
Parigi	+12	+13
Singapore	[illegible]	+34
Tokyo	+ 6	+11

In [illegible] (ore 8)

Venezia	+11
Milano	+11
Bologna	+ 9
Ancona	+12
Roma	+13
Napoli	+11
Bari	+10
Reggio C.	+10
Palermo	+14
Cagliari	+12

Moser e Saronni, amici (ma prima della Sanremo)

STAMANE ALLE 9,20 E' SCATTATA LA MIL[illegible] ALLA QUALE SONO [illegible] TUTTI I [illegible] DEL [illegible] ODIERNO. NATURALMENTE SONO [illegible] CORSA (DIVIDENDOSI CON UN'ALTRA [illegible] DI CORRIDORI I FAVORI DEL PRONOSTICO) ANCHE [illegible] E MOSER CHE NELLA FOTO VEDIAMO FRATERNIZZARE (MA FINO [illegible] QUANDO?) POCHI [illegible]

Oggi a Vinovo, in attesa della gara più affascinante di Vinovo

Costa Azzurra per dieci

Ippica di vertice oggi a domani a Vinovo. L'odierna Gran Corsa Siepi è la prova più ricca del programma ostacolistico torinese riservato ai saltatori [illegible] anni. Il «Costa Azzurra» domani è [illegible] gara più affascinante che il trotter cittadino organizza nell'arco dell'annata. Dei sette purosangue impegnati oggi sulle barriere disseminate lungo i 3600 metri della Gran Corsa [illegible] si distingue dagli altri, è Conte Rualp, [illegible] della Società ippica meranese e allenato da Guido Zibellini. Il cavallo ha debuttato a Roma in autunno vincendo, non si [illegible] piazzato nel Criterium a Napoli [illegible] ha rivinto anche [illegible] Capannelle al suo rientro stagionale [illegible] fine [illegible] gennaio. Gli avversari sono sicuramente meno forti di lui, ma hanno il vantaggio di portare [illegible] groppa [illegible] discarico di ben [illegible] chili [illegible] mezzo rispetto al figlio di Shamsham. La differenza [illegible] peso potrebbe influire sul risultato, con profitto di Bytom o di Stefano's.

Domani dieci trottatori internazionali (non corre Casino Hedevang per [illegible] colica) disputano i 66 milioni del Costa Azzurra. Favoriti Idéal du Gazeau, Song and Dance Man, Spice Island e il torinese Ghenderò.

a. d.

Prima corsa ore 15
PREMIO MADDALENA
L. 4.000.000
m 2200 (pista interna)

1. Livia Ovella (S. Fiorillo 56½)	4 0 2
2. Arcobaleno (G. Frontini 52½)	4 0 1
[illegible]. Giorgia D'Amboise (O. Pastore 48½)	- - 0
[illegible]. Marioska (G. Gabitza 47½)	- - 0

[illegible] Livia Ovella, Giorgia d'Amboise

Seconda corsa ore 15,25
PREMIO CASORATI (Gentlemen e Amazzoni)
L. 4.000.000 - m 1450 (pista interna)

1. Poyle Crusier (I. Guglielmi 76)	- 0 0
2. Bonnie Charlie (P. V. Zaini 74½)	4 2 4
3. Marinaro (J. Morra 71)	- - 0
4. Castaggio (M. Massari 68½)	- - 0
5. Laglia (A. Rizzo 65)	- - 0

Favoriti: Poyle, Crusier, Marinaro

Terza [illegible] ore 15,55
PREMIO [illegible]
L. 9.000.000 - m 2000 (pista interna)

1. Sci-Munito (S. Fiorillo 55)	rientra
2. Roey Hope (G. Pinto 54)	3 0 4
[illegible]. William Maxabey (G. Frontini 51½)	- - 1
[illegible]. Yellowstone (G. Gabitza 45)	- 0 0

Favoriti: Roey Hope, Sci-Munito

Quarta corsa ore 16,20
PREMIO [illegible] (Gentlemen e Amazzoni)
L. 3.500.000 - m 2200 (pista interna)

1. Hayghen (I. Guglielmi 71½)	- - 2
2. Sarin (E. Tumaich 68)	- - 4
3. Adrienne Mesurat (J. Morra 68½)	- - 2
4. Peck (P.V. Zaini 71½)	2 2 1
5. Hello Prince (A. Cipriani 70)	debutta

Favoriti: Sarin, Peck

Quinta corsa ore 16,50
[illegible] GRAN CORSA DI SIEPI DI TORINO
L. 29.700.000 - m 3600 (percorso n. 4)

1. Archivio (G. R. Cinni 64)	- - 0
2. Stefano's (G. Colleo 64)	- - 3
3. Merkl (M. Simondi 64)	0 4 0
4. Jubilat (G. Proietti 64)	0 4 0
5. Laffitte (G. Piano 64)	rientra
[illegible]. Bytom (A. Sau 64)	- - 3
7. Conte Rualp (I. Cacchini 68½)	1 0 1

Favoriti: Bytom, Conte Rualp

Sesta corsa ore 17,20
PREMIO BANCA POPOLARE DI NOVARA
L. 9.000.000 - m 2000 (pista interna)

1. Mourmansk (G. Frontini 54)	rientra
2. Yuppi Du (S. Fiorillo 62)	rientra
3. Manocola (G. Pinto 54½)	- 4 0
4. Hoctavian (V. Bartolotta 54)	rientra
5. Dafni (O. Pastore 52)	- - 3

Favoriti: Yuppi Du, Dafni

Settima corsa ore 17,50
PREMIO ORTLES
L. 4.500.000 - m 1450 (pista interna)

1. Oulx (U. Cavalieri 60½)	rientra
[illegible]. Aisio (G. Pinto 58½)	0 3 4
3. Campiello (G. Frontini 56)	rientra
[illegible]. Orsola (O. Pastore 51)	- 0 0
5. Onaghin (G. Gabitza 49)	rientra

Favoriti: Oulx, Aisio

Trapattoni invita i suo

Juve, la c

TORINO: VIN[illegible] AD OGNI CO[illegible]

Gli stimoli, quando proprio [illegible] sono pressati, bisogna andare a cercarli. Ecco quindi che Torino-Fiorentina nasce sotto l'aspetto di un moderato interesse per quanto riguarda direttamente la stagione attuale, ma addirittura [illegible] «ostenta» uno per quanto riguarda il futuro: la mitica Coppa Uefa ed anzi, meglio, la partecipazione alla stessa per la prossima stagione.

Il Torino, dopo qualche risultato positivo, sembrava ben avviato [illegible] la sconfitta di Napoli-Terraneo, protagonista dell'episodio decisivo, trema di rabbia ancora adesso — lo ha ri[illegible] in una posizione piuttosto difficile. «Certo — *dice Danova* — adesso non ci possiamo più permettere passi falsi. Contro la Fiorentina, [illegible] esempio, non ci sono alternative: dobbiamo vincere a tutti i costi, se vogliamo sperare di poter partecipare alla manifestazione internazionale nel prossimo anno».

Chissà se la Fiorenti[illegible] d'accordo? Probabilmente no, anche [illegible] bisogna ammettere che i viola non sono più quelli dello scorso [illegible], quando contendevano [illegible] primato alla Juventus con molta disinvoltura. I giocatori sono rimasti grossomodo gli stessi, però è lo spirito che è cambiato. Lo stesso Graziani sembra essersi seduto, ha perso il morale e la grinta. «Non sono d'accordo — *ribatte Zaccarelli che domenica dovrebbe tornare in squadra* — perché Ciccio è un giocatore di classe che non si tira mai indietro. Sa essere anche sornione, quand'è il momento: [illegible] tutti i campioni autentici [illegible] pronto a dare la zampata quando [illegible] [illegible] lo aspetti. Per fortuna, anche i nostri difensori come Danova lo conoscono molto bene [illegible] sanno che [illegible] di colpi può inventare. Certo, qualsiasi cosa metta in atto non sarà una sorpresa».

E Pecci?

«Anche lui [illegible] vecchio amico. Come Graziani. Abbiamo passato insieme degli anni indimenticabili. Li rivedo volentieri. Eraldo è un ragazzo impagabile, è in grado [illegible] rimetterci in sesto con una battuta. E sul campo è un grande inventore di gioco. Davvero: [illegible] Fiorentina da prendere con le molle, certamente non si tratterà di una partita facile».

C'è di mezzo la Coppa Uefa per il prossimo anno...

«Certo, lo sappiamo benissimo. Io sono convinto, come tutti i miei compagni, che si tratti di una partita molto importante, una partita che il Torino [illegible] può far altro che vincere».

Quindi, una partita tutta all'attacco?

«A quella che sarà la nostra tattica penserà il signor Bersellini. Non [illegible] comunque che ci butteremo sotto in maniera scriteriata, anche perché bisogna tener presente il valore dell'avversario, che [illegible] notevole».

Questo è tutto. Deter-

BERSELLINI PERENTORIO

oi uomini alla massima concentrazione: «Dobbiamo fare come la Roma...»

corsa-scudetto passa da Pisa

CERE STO

minazione massima in tutti i giocatori del Torino, sicurezza che si tratta di un ostacolo affrontare con forza. E non soltanto per Coppa Uefa: con la Juve che vola, i tifosi granata vogliono una partita giocata al massimo.

Beppe Bracco

• DOMANI, prima di Torino-Fiorentina, verrà consegnato a Daniele Massaro (1981) il Premio «Grande Torino» (opera dello scultore Pippo Tarantino) per il Campionato 1981-82. Ogni anno il Torino Calcio intende premiare il più «promettente» esordiente in Serie della trascorsa stagione. Prima di Massaro sono stati premiati Graziani e D'Amico (stagione '73-'74), Casarsa ('74-'75), Patrizio Sala e Tardelli ('75-'76), Livio Pin ('76-'77), Galli ('77-'78), Beccalossi ('78-'79), Ancelotti ('79-'80), Bergomi ('80-'81).

O: AL TORO SERVE LA VITTORIA

La Juventus cerca di dimenticare l'entusiasmante serata Coppa per rituffarsi nel clima campionato. stamane nel ritiro di Forte dei Marmi Trapattoni ha ripreso discorso interrotto domenica sera, chiedendo a tutti la massima attenzione, sull'impegno con Pisa, squadra affamata di punti. Se il discorso legato alla Coppa Campioni è molto interessante e ricco di allettanti prospettive, anche il capitolo scudetto non può ritenersi chiuso.

ovviamente sorteggio di Zurigo tiene banco. Stamane prima salire sul pullman diretto in Versilia i bianconeri parlavano soprattutto del Widzew Lodz. Boniek forse l'unico dispiaciuto dover affrontare subito gli compagni: «*Per me l'ideale sarebbe stato incontrarli Atene finale* — ammette — *perché mia soddisfazione sarebbe stata doppia. Ora tornare giocare nel mio vecchio stadio, fronte a gente che mi ha voluto bene, mi procurerà qualche problema psicologico. Una volta in campo non guarderò più in faccia nessuno, prima, chissà...*».

Trapattoni invece conta molto sulla determinazione Boniek: «*Giocasse ancora a Lodz sarebbe la stella di questa squadra. Ora confido nella sua reazione, nella voglia dimostrare a tutti di essere ancora il migliore. La differenza tra noi e loro potrà essere proprio Zibi, che gioca per la Juventus*».

Boniek spiegherà ai compagni come si può perare il turno di semifinale: «*Nessuno deve farsi idee sbagliate sul Widzew* — spiega — *perché in Italia tutti credono che una squadra fragile invece non è così. L'amichevole che abbiamo stravinto ad agosto può fare testo perché sia noi loro eravamo ancora in un momento in cui si gioca il calcio in allegria, senza assilli. Ora si fa sul serio ed il Widzew ha già dimostrato eliminando il Liverpool di non temere rivali*».

Due anni fa c'era anche lui quando Juve venne battuta dopo i rigori proprio dagli avversari che sta per affrontare: «*Questa Juve molto più forte* — ammette Boniek — *ma anche il Lodz si è rinforzato. Solo l'Anderlecht riuscito a vincere in Polonia e questo mi pare significativo. Occhio Wojcichi, Rozborski e Smolarek. Due anni fa su quest'ultimo giocò Gentile e credo che anche questa volta sia l'uomo più adatto per fermare questo pericolosissimo contropiedista*».

Insomma la Juventus conta molto Boniek.

BONIEK, COPPA, UNA PIENA

Trapattoni da lunedì studierà delle precedenti partite con i polacchi, quindi volerà in Polonia per osservarli direttamente. Intanto però la sua attenzione ferma sul Pisa di Vinicio: «*La passata, noi dobbiamo fare altrettanto se vogliamo restare in corsa. Mi aspetto tutte le difficoltà possibili sarà impresa di poco conto spuntarla*».

Platini da parte sua brancola nel buio: «*Campo nuovo, pubblico nuovo. Per ogni domenica scoperta. Ma non sono un tipo impressionabile: gioco sempre per vincere sarà così anche domani*». Trapattoni prese con problemi di formazione. Ieri Brio non si è allenato per una contrattu alla coscia Due i possibili sostituti dello stopper, Furino e Storgato, con diverse disposizioni tattiche seconda di chi giocherà. L'importanza della partita suggerisce però l'impiego Furino, ormai diventato solo uomo d'emergenza. Il ritor del capitano comporterà l'arretramento di Bonini terzino con Gentile stopper. **Fabio Vergnano**

Ore 15 al Comunale

TORINO		
Terraneo	1	Galli
Van De Korput	2	
	3	
Zaccarelli	4	Manzo
	5	Pin C.
Galbiati	6	
Torrisi	7	
	8	
Selvaggi	9	A. Bertoni
Hernandez	10	Antognoni
Borghi	11	

Arbitro:

All'Arena, ore 15

PISA		
Mannini	1	Zoff
Massimi	2	
Riva	3	Cabrini
	4	Furino
	5	
Gozzoli	6	Scirea
Berggreen	7	Bettega
	8	
Sorbi	9	
Occhipinti	10	
Todesco	11	Boniek

Arbitro:

Giaguari e Tauri in gara via al football americano

Due squadre torinesi (una terza è in arrivo) nel campionato Alfa

ORLA (N[illegible] 17) IN AZIONE: E' UNO DEI PUNTI DI[illegible] DEI GIAGUARI DI TORINO

S'inizia oggi il primo campionato italiano di football americano "a leghe unificate". Anche i Lupi di Roma, ultima squadra sopravvissuta della Lega di Benack, ha infatti aderito all'Alfa di Giovanni Colombo, che viene così a rappresentare per intero il football americano «made in Italy».

Uno sport che, di anno in anno, sta raccogliendo consensi sempre maggiori di praticanti e di pubblico. Tre anni fa 6 formazioni si disputarono il primo campionato Alfa: altre 4 squadre iniziarono (e non conclusero) il Torneo I.H. Gli spettatori erano per lo più parenti, amici, conoscenti e curiosi: magari tanti curiosi, ma attratti solo dalla novità.

Il campionato che va ad incominciare è articolato in 3 gironi di 6 squadre ciascuno che daranno accesso ai play-off e 3. Altre società, una decina, stanno facendosi le ossa in partite amichevoli e lunghi allenamenti ed aspirano ad entrare anche loro nel torneo ufficiale. Il pubblico è numeroso e competente, legato alla propria squadra da un tifo di tipo calcistico, tanto più in città come Torino, Milano, Bolzano e Bologna, che schierano più di una formazione ai nastri di partenza.

A Torino le squadre sono per ora due: Giaguari (non più Pool) e Tauri (non più Istituto Fiduciario Lombardo). Oggi alle 15 i Giaguari esordiscono al Motovelodromo di corso Casale, affrontando i Riders di Milano. I Tauri invece vanno a Cinisello Balsamo contro i Marine's Rhinos. E la prossima settimana sarà già tempo di derby, con Tauri-Giaguari, sempre al Motovelodromo.

Due squadre «per ora» in città, dicevamo: una terza infatti è in fase di costituzione. Si chiamerà Gators, Alligatori.

Le due squadre torinesi sono inserite nel girone Ovest insieme ai Mastini Ivrea, i campioni in carica Marine's Rhinos Milano, i Riders Milano e gli Artisan Panthers Parma. Nel girone Nord giocheranno Frogos (Armani) Busto, Bozart Rams Milano, Seamen (Armani) Milano, Mash Redskins Verona, Giants Bolzano e Jets Bolzano. Le squadre del girone centro sono infine i Grizzlies Roma (ex-G. 1000 Record), gli Efer Warriors Bologna, i Lansing Ferrara (ex-Aquile Champione), i No Drug Falchi Modena, gli Angeli Eurosystems Pesaro e i Dowa Bisons di Bologna.

Marco Sannazzaro

Balocco non vuole firmare la federazione lo sospende

Dovrebbe trasferirsi a Cuneo, [illegible] non si [illegible] accordato sull'ingaggio

CARLO BALOCCO: E' SOPRATTUTTO UNA QUESTIONE DI QUATTRINI

[illegible] Balocco non firma il contratto [illegible] la Sub-Cementai e la federazione lo sospende dall'attività agonistica, ora che si [illegible] le porte degli sferisteri. «*Ovviamente* — dice il segretario della Fipe, Dezani — *il diveto non è definitivo,* [illegible] *a farlo riflettere sulle conseguenze della sua presa di posizione. Noi non siamo disposti a cedere, Balocco deve giocare* [illegible] *Cuneo* [illegible] *non a Dogliani*».

Il [illegible] si trascina ormai [illegible] oltre due mesi, ma l'impressione è che nella prossima settimana si arriverà alla conclusione. Il campione d'Italia si [illegible] reso conto che la sua posizione [illegible] è [illegible] via d'uscita e ha ripreso le trattative con la Sub-Cementai. Per abbandonare la Doglianese e il suo presidente Porro, il battitore [illegible] Monesiglio [illegible] vuole rimetterci [illegible] micamente e pretende [illegible] Cuneo [illegible] stesso ingaggio. Sotto questo punto di vista Balocco non ha tutti i torti, [illegible] la Sub-Cementai nicchia e pretende lo sconto.

A Dogliani, intanto, i dirigenti della società sembra[illegible] rassegnati [illegible] lasciar partire [illegible] campione d'Italia. Anche il presidente Porro, messi da parte i propositi bellicosi, fa sapere [illegible] [illegible] rinunciato a citare [illegible] federazione davanti al [illegible] per ottenere il risarcimento dei danni. «*E' stato tutto un equivoco. Non sapevo della clausola che impegna i tesserati a non ricorrere alla magistratura ordinaria*». Nei suoi confronti [illegible] caduta di conseguenza la denuncia alla commissione di disciplina. Come si vede, ci sono le [illegible] per [illegible] conclusione pacifica del braccio di ferro tra Balocco e la federazione.

Domani, intanto, con notevole anticipo rispetto agli anni scorsi riprende l'attività agonistica. Sono le prime partitelle dopo la lunga preparazione in palestra. Il primo sferisterio ad aprire le porte ai tifosi è quello di [illegible] Stefano Belbo, che presto sarà intitolato [illegible] Augusto [illegible]. Domani alle 15 saranno di fronte la Santostefanese [illegible] Pavese con Pavese Galliano Corso [illegible] Niello e l'albese Marchesi di Barolo — Bertola, Arrigo, Nada, Somano.

Piero Galasco

Oliva, stasera un'esperienza [illegible] (prenderà [illegible] pugni [illegible] un vigile urbano)

Difenderà il titolo europeo [illegible] Napoli contro lo spagnolo León (diretta per tv alle 21,30)

[illegible] NOSTRO INVIATO SPECIALE

A PATRIZIO OLIVA [illegible] VINCERE AI PUNTI

NAPOLI — *Patrizio Oliva lanciatissimo* [illegible] *esperienze nuove. La conquista* [illegible] *titolo europeo* [illegible] *superleggeri appartiene ormai al passato, la caccia alla corona* [illegible] *mondiale* [illegible] *Leroy Haley (forse con l'anticamera di* [illegible] *semifinale con l'ex campione Saul Mamby) fa parte del futuro. Il presente è la prima difesa del trofeo continentale che stasera, nel Palazzo dello sport* [illegible] [illegible] *città, offrirà all'ex scugnizzo napoletano* [illegible] *nuova, stuzzicante esperienza di picchiare un vigile urbano.*

Francisco Leon, ventottenne vigile [illegible] *Tarrasa (non lontano da Barcellona) è infatti* [illegible] *primo sfidante ufficiale che minaccia* [illegible] *titolo strappato da Oliva al francese Robert Gambini. Il pugile spagnolo gode, sulla carta, di un'ottima quotazione: ha disputato fi*[illegible] [illegible] *incontri,* [illegible] *36 vittorie, due pareggi e una sola sconfitta, quella* [illegible] *già è costata, nel 1980, la perdita del* [illegible] *europeo dei pesi leggeri conquistato pochi mesi prima* [illegible] [illegible] *vittoria per ferita* [illegible] *nostro Giancarlo Usai.*

Leon è un «guardia destra», buon tecnico, con un discreto pugno, ma [illegible] *troppo veloce. L'unico punto* [illegible] *contatto tra la sua carriera e quella di Oliva* [illegible] *nel confronto con Rafael Gutierres: Leon l'ha battuto* [illegible] *punti conquistando la corona nazionale dei superleggeri dopo il passaggio di categoria, Patrizio invece l'ha costretto all'abbandono* [illegible] *sei riprese sul ring di Bologna. Ciò sembrerebbe convalidare l'impressione* [illegible] *se ad* [illegible] *si rimprovera la* [illegible] *potenza questo difetto nello sfidante appaia* [illegible] *più evidente.*

Tra l'altro [illegible] *rendimento attuale del vigile urbano* [illegible] *Ta*[illegible] [illegible] [illegible] *po' un'incognita, in quanto Francisco Leon manca dal ring da poco meno* [illegible] *un* [illegible] *Era stato* [illegible] [illegible] *sfidante del campione d'Europa Clinton McKenzie ma, do*[illegible] [illegible] *pato* [illegible] *rinvii per colpa* [illegible] *giamaicano, al momento, buono, nell'ottobre scorso, fu lui ad ammalarsi. Venne sostituito in extremis da Gambini, che conquistò ricambolescamente la* [illegible] *continentale grazie alla squalifica di McKenzie per colpo basso e consegnò poi il primato allo stesso Oliva nel gennaio scorso nella bolgia di Ischia.*

Da allora Leon non ha più combattuto, aspettando con rabbiosa ansia [illegible] [illegible] *legittima rivincita* [illegible] [illegible] *periodo di indubbia scalogna.* [illegible] *lo spagnolo sia perfettamente preparato non c'è dubbio, che questa lunga inattività abbia giovato molto al suo rendimento sul ring, è* [illegible] *vedere. Il riposo fa* [illegible] *senz'altro* [illegible] *il colpo d'occhio, la scioltezza nei colpi vengono dall'attività sul ring,* [illegible] *dagli asettici allenamenti in palestra.*

Questo Francisco [illegible] *potrebbe essere, insomma,* [illegible] *vigile col fischietto un po' arrugginito. Un avversario facile dunque per Oliva? Non è detto, anche perché Patrizio, sparagnino amministratore* [illegible] *se stesso, è abituato ormai* [illegible] *non rischiare, a far quel tanto che basta per mettere* [illegible] *sua ruota davanti a quella dell'avversario, tanto per* [illegible] *il gergo ciclistico. Oliva potrebbe dare spettacolo e risolvere il match alla maniera forte solo se si convincesse che i pugni di* [illegible] *non fanno male. Se lo spagnolo riuscisse a pizzicarlo o comunque a metterlo* [illegible] *allarme per l'abilità con cui — si dice — sa servirsi della testa come arma in più, allora do*[illegible] [illegible] *accontentarci* [illegible] *solita vittoria ai punti. L'impor*[illegible] [illegible] *vincere e Oliva, ricordiamolo, finora* [illegible] [illegible] *vinto.*

Il match [illegible] *Napoli sarà trasmesso* [illegible] *diretta sulla Rete 2, alle 21,30 circa.*

Gianni Pignata

Rally del Brichet oggi da Trofarello con 160 equipaggi

[illegible] — Scat[illegible] [illegible] alle [illegible] [illegible] Trofa[illegible] [illegible] [illegible] [illegible] Rally del Brichet, seconda prova del campionato piemontese. Il [illegible] che si [illegible] [illegible] [illegible] tracciato di circa 350 chilometri, di cui 90 suddivisi in 6 prove speciali (ognuna [illegible] ripetersi due volte), [illegible] cherà oltre [illegible] provincia di Torino, anche quelle di Asti e [illegible].

[illegible] Josy Barbero, vincitore [illegible] Team 971 [illegible] settimane fa, la lotta per le [illegible] posizioni [illegible] restringe [illegible] una [illegible] [illegible] cinque o [illegible] equipaggi, tra i quali spiccano i [illegible] di Celesia-Vierin (Lancia Rally) e Ursini-Bondesan (Porsche SC), giunti con lo stesso tempo nella classica di apertura della stagione piemontese. Un pronto riscatto lo cercheranno soprattutto De Paoli con la Fiat 131 Abarth, sfortunato a Chiori per la rottura della pompa d'iniezione, e Ma[illegible] con la [illegible] Carrera, giunto quinto, ma con ben altre ambizioni. Tra i favoriti della vigilia è pure la Ferrari 308 GTB guidata da Giordano che al Team non ha potuto prendere il via.

Complessivamente gli equipaggi iscritti sono 160. L'arrivo è previsto intorno [illegible] 3 di domani notte, sempre a Trofarello. Appuntamenti spettacolari per gli appassionati sono le due prove speciali di S. [illegible] Cimena e di Pio[illegible] che, per non [illegible] dando [illegible] per i piloti, [illegible] [illegible] più impegnative [illegible] di [illegible] le più selettive.

L'anno scorso vinse Us[illegible] che queste [illegible] dice di conoscerle [illegible] le [illegible] tasche. Quest'anno i giochi invece [illegible] ancora da fare: il rally è bello perché è imprevedibile.

Piero Abrate

● CANOTTAGGIO — Un appuntamento suggestivo per il canottaggio. Domani mattina sulla sponda del Po antistante la sede della Bisport, si terrà la cerimonia di battesimo delle nuove imbarcazioni della Bisport Fiat Aviazione. Alle 11 Messa [illegible] da don Angelo Villa, presidente del S. C. Lago d'Orta, quindi il battesimo delle barche e la benedizione di tutti gli equipaggi delle società consorelle che prenderanno parte alla cerimonia. Hanno aderito alla manifestazione i comitati regionali della Fic, Fick e Fipa nonché il Comitato per la rivalutazione del Po e la Lega veterani del Po.

Berloni: con la «Seleco» sarà solo una formalità?

Giovedì sera la [redacted] Basket [redacted] esordito vittoriosamente negli «ottavi» di finale [redacted] playoff scudetto, contro il neopromosso Seleco Napoli. E' stata una marcia trionfale che, in qualche modo, ha attenuato l'amarezza della precedente sconfitta (con annessa «figuraccia») di Roma, lasciando l'impressione [redacted] una squadra, per lo meno, reattiva e rabbiosa, anche se non proprio [redacted] massimo della forma.

E' un successo che, ovviamente, non fa notizia e [redacted] deve illudere: [redacted] differenza fra A1 ed A2 [redacted] davvero netta ed era perfettamente normale, ed anzi doveroso, che la Berloni dilagasse contro un avversario chiaramente inferiore, nel quale, oltre tutto, il [redacted] Johnson si è battuto al massimo, giocando alla «grandissima», per nulla coadiuvato neppure [redacted] connazionale Woods, apparso spesso goffo e fuori misura, in stri[redacted]e contrasto con l'ottimo torneo disputato.

Tuttavia, prese le doverose distanze da ogni eccessivo entusiasmo, resta il fatto che la squadra di Gianni Asti ha [redacted] tenuto, questa volta, fede al suo ruolo [redacted] che gli «imputati» di Roma, Caglieris, Sacchetti, Vecchiato, lo stesso Ford hanno risposto positivamente alle strigliate del coach e della società. Si è vista, per esempio, da parte dei «lunghi» torinesi una maggior mobilità e «presenza» in campo, una più assidua ricerca dello smarcamento sotto il canestro avversario; si [redacted] visto, anche se solo a tratti, il contropiede targato Berloni, e qualche attimo di [redacted] baggio entusiasmante [redacted] entusiasta, [redacted] ai tempi belli.

[redacted] c'è il ritorno [redacted] Napoli ed i valori espressi dal campo torinese dovrebbero garantire un rapido disbrigo della formalità, con immediato accesso dei torinesi ai «quarti», senza necessità di spareggio.

Tuttavia, il negativo bilancio [redacted] Berloni in trasferta, unitamente [redacted] entusiasmo dei padroni [redacted] casa ed alle caratteristiche [redacted] formula [redacted] quale sono consuete le rese clamorose seguite da altrettanto clamorose resurrezioni, inducono alla prudenza, anche se il passaggio del turno non pare in discussione.

D'altro canto, la Berloni, enormemente superiore (Johnson a parte) [redacted] ogni ruolo all'avversario di domani, deve farsi perdonare [redacted] pochi peccati [redacted] «omissione», [redacted] poche latitanze rispetto ai grandi appuntamenti e [redacted] perfettamente quale occasione costituisca, in tal senso, il playoff.

Come, infatti, ha più volte dimostrato una grande [redacted] basket italiano, la Sinudyne (spesso latitante nella *regular season*, sempre protagonista nella corsa allo scudetto), e come conferma la finora ferrea legge che ne[redacted] lo scudetto alla prima classificata della prima fase, il playoff cancella con un colpo di spugna tutto il bene e tutto il male della *regular season* ed offre a chi ha il cuore ed i polmoni giusti (si pensi al Billy dello scorso anno) possibilità grandiose: la Scavolini, prossima avversaria della Berloni, è avvisata!

Enrico Ismardi

Ad Alba un derby senza pronostico

Il Giornalino-Tessiana confronto tra piemontesi ambiziose

Nella nona giornata di ritorno della «C1» di basket i riflettori sono puntati su Alba per il derby piemontese Il Giornalino-Tessiana. E' il confronto tra due delle forze emergenti della pallacanestro piemontese, con ambizioni future e presenti. Gli albesi vogliono sfruttare l'ultima occasione per avvicinare i biellesi che, a sette giornate dalla conclusione della stagione, occupano il quarto posto con quattro lunghezze di vantaggio sullo stesso Giornalino, su Forlì e Liberi Monza e Omega Busto. Il Giornalino [redacted] dalla sua il fattore-campo e il tifo appassionato del suo pubblico ma la Tessiana ha dimostrato sabato scorso, battendo la «regina» ABC Varese, la sua compattezza [redacted] sue intenzioni «bellicose».

Se è avvincente la lotta per accedere ai «playoff», non lo [redacted] da meno la battaglia per scampare alla retrocessione: Monkey's Milano, Faraboli Fidenza e Endas Milano hanno ormai il cuore in pace, ma per evitare il quartultimo posto [redacted] cinque squadre, racchiuse nel fazzoletto di due punti: Bolzano, Mobilester e Casale, attualmente sistemate a quota venti, Loano e Cus Torino ferme a diciotto punti.

Il ventiquattresimo turno propone lo scontro diretto di Torino tra il Cus ed il Fiamma Bolzano: per gli universitari si tratta di due punti obbligati, contro una squadra demoralizzata [redacted] dagli [redacted] risultati [redacted] scorse cinque giornate [redacted] vinto una [redacted] volta). Il Casale ha a portata di mano i due punti di Fidenza, se saprà avere ragione dell'orgoglio della Faraboli, mentre si profila all'orizzonte disco rosso per le altre due squadre con l'acqua alla gola. Il Mobilester ospite del Monza e il Loano

SERIE C2 — Il ventunesimo turno propone tre incontri determinanti, forse anche decisivi. Due riguardano la zona alta e si giocano a Carpi dove sono di fronte l'Emilcar quarta a quota ventiquattro e la Perlino Asti, terza con due punti in più, e a Piacenza, dove la locale Cassa di Risparmio anch'essa quarta, riceve l'Alvit Torino alla ricerca di quella vittoria in trasferta che la candiderebbe, visto il calendario in discesa delle ultime cinque giornate, per il terzo-quarto posto finale.

La terza partita «calda» si gioca a Valenza: El.Co. e Bra si giocano una fetta di salvezza e particolarmente i locali, attardati di quattro lunghezze rispetto alla quartultima (l'Acerbi Collegno), non possono davvero fallire.

Gli altri incontri della giornata sono Gagliardi Aosta-Acerbi Collegno, Astenza-Mondial Rapallo, Unipol Alessandria Ferrarini Parma e Derthona-Pavia.

r. b.

L'Accorsi saluta i tifosi di casa

A Carmagnola (ore 18) contro la forte Canon

LA GAUDENZIO, [redacted] DEI PUNTI DI FORZA DELL'ACCORSI

Ultimo impegno casalingo oggi (ore 18) a Carmagnola per le giovani cestiste dell'Accorsi, [redacted] concluderanno le loro apparizioni [redacted] campo amico [redacted] l'avversaria di lusso: la Canon Roma. Le romane da sempre sono le antagoniste irriducibili delle torinesi, tanto che nel 1981 disputarono lo spareggio per lo scudetto: «Naturalmente — ricorda Boriengo — erano altri tempi, ma comunque, anche se il nostro torneo si è concluso la scorsa [redacted] non vogliamo andare in campo così tanto per vedere cosa succede; anzi alle ragazze ho chiesto proprio ancora un ultimo sforzo per concludere nel miglior modo possibile la stagione e non deludere ulteriormente i tifosi che a fatica ci siamo creati in provincia».

Ancora una volta quindi un'Accorsi non rinunciataria e decisa a far bene in questa ultima uscita casalinga. «Non sia mai detto — aggiunge la capitana Laura Gaudenzio — che si possa scendere in campo già battute, non l'abbiamo fatto in tutto il campionato e adesso che non abbiamo proprio più niente da perdere sarebbe oltremodo imperdonabile. La Canon comunque è forte ma per una questione di orgo[redacted] ci teniamo particolarmente a fare bene a Carmagnola».

Sul campo romano le torinesi, all'andata, rimediarono un pesante passivo; la Canon è infatti una formazione estremamente compatta e «coperta» in ogni ruolo e può contare tra l'altro sulla donna più alta del campionato, la «due metri» Pina Tufano.

«Sarà l'ennesima occasione per dimostrare, se mai ce ne fosse ancora bisogno, il valore della Merkan contro un'avversaria di stazza e centimetri superiori ai suoi», è stata la spiegazione di Boriengo.

Per quanto riguarda il futuro dell'Accorsi, poche sono le cose già discusse. Solo la prossima settimana si terrà infatti una riunione dello staff tecnico e dirigenziale per valutare ogni tipo di prospettiva in vista dei nuovi impegni che il prossimo campionato richiederà.

[redacted]

Sono i più forti, ma vanno in esilio fino ad ottobre

Il campo del Favría squalificato per [redacted] turni - Inutile il ricorso?

PAVRIA — Stupore, l'annuncio di [redacted] imminente ricorso, ma anche un po' di rassegnazione. Così tutto un paese, Favria, ha reagito [redacted] notizia che la locale squadra di calcio, il Programma, ha dovuto subire la squalifica del [redacted] terreno di gioco per ben otto giornate. [redacted] condanna certamente pesante, [redacted] pe[redacted] stata l'inibizione [redacted] vicepresidente della società, Renzo Tomasi, che non potrà svolgere alcuna funzione dirigenziale sino a tutto il 30 giugno del 1984.

Che cosa [redacted] il 6 [redacted] cioè due domeniche fa, il Favria scende a Cafasse, per [redacted] incontro con l'Arec. La squadra [redacted] na è in testa alla classifica ma «sente» la rimonta della Boschese e del San Maurizio. Finisce in parità, due a due, con le solite polemiche che spesso accompagnano le partite importanti. Questa volta le proteste degli ospiti sono legate ad un calcio di rigore «fantasma» concesso [redacted] che ha [redacted] il risultato definitivo.

Secondo il rapporto dell'arbitro, Renzo Tomasi lo avrebbe dapprima insultato, poi

IL VICEPRESIDENTE RENZO TOMASI

minacciato dopo essere stato espulso, quindi quasi aggredito, non fosse stato per il pronto intervento dei dirigenti locali. «*E invece non è vero* — ri[redacted] il dirigente —, *il mio comportamento [redacted] stato equivocato. Non ho insultato nessuno e tanto meno ho cercato di aggredire l'arbitro. Forse lo hanno creduto i dirigenti del Cafasse*». Ma tant'è, di questa opinione deve essere stato [redacted] che il direttore di gara.

Al termine della partita, poi, l'arbitro, che tentava di andarsene alla chetichella, [redacted] quasi investito da un'auto dei tifosi favriesi e poi fatto bersaglio di una sassaiola, mentre il commissario di [redacted] che lo accompagna[redacted] veniva colpito [redacted] un pugno in volto: «[redacted] vero — ribatte Tomasi —, *naturalmente per quanto mi riguarda. Posso soltanto [redacted] che alcuni amici, visto che ero circondato, [redacted] intervenuti in mia difesa*».

Ora la società farà ricorso, anche se la [redacted] (il campo era già stato squalificato per un turno) lascia poche speranze. [redacted] non [redacted] saranno riduzioni tornerà a giocare davanti al pubblico amico a fine ottobre. E per intanto [redacted] campionato consuma le ultime partite, col Programma ancora primo in classifica, ma le avversarie sempre più vicine. E questo pomeriggio si gioca San Maurizio-Favria, la «partitissima» del campionato.

Giampiero Paviolo

Rugby Club: da domani l'operazione «salvezza»

VINCENZO ROSSINI ED ENRICO CRISTIANO, DEL RUGBY CLUB TORINO, [redacted]

L'incontro di domani potrebbe essere per i rugbisti torinesi la partita della verità. Infatti [redacted] al Motovelodromo contro il quin[redacted] dell'Interforze Napoli, i ragazzi del Rugby Club potranno ancora sperare di restare in serie B, poiché le due partite successive (Ova di Cento e Parabiago) si disputeranno entrambe sul terreno di corso Casale. Calendario quindi abbastanza favorevole per i bianconeri, a patto però che riescano ad incamerare i due punti disponibili a partire già da domani. Partita quindi che può valere addirittura [redacted] un campionato, quello della B che si sta appunto concludendo, e che nonostante tutto i ragazzi di capitan Rossini hanno dimostrato di poter meritare al pari di al[redacted] squadre viste sul rettangolo torinese, e che adesso navigano in acque molto più tranquille.

La scorsa settimana, il presidente Spinello aveva richiamato in [redacted] tutti quanti, giocatori e tecnici, ad [redacted] maggior [redacted] responsabilità ed all'adempimento da parte di tutti del proprio dovere, che consiste appunto nel tenere alto il nome della società e del rugby torinese, poiché una città come Torino merita [redacted] avere una squadra degna [redacted] gloriose tradizioni del passato.

Le altre squadre torinesi che militano in C1, Ambrosetti e Cus Torino, stanno terminando il loro campionato alternando ottime prestazioni ad altre veramente mediocri. Nel girone B della C2, il Valledora, invece, sta conducendo al comando con due punti di vantaggio sul Lunardelli Biella, disputando ottime partite sia dal lato agonistico che tecnico.

m. g.

oroscopo di domani

di AstrOlga

ARIETE (21 marzo - 20 aprile)
Domenica piacevolissima, caratterizzata [illegible] rapporti sociali gratificanti [illegible] da animazione perfino eccessiva. [illegible]te prudenti in automobile e nel praticare un eventuale sport: se riuscirete benissimo [illegible] tutto, esiste il [illegible] di piccoli contrattempi.

TORO (21 aprile - 21 maggio)
Non c'è dubbio. Siete proprio innamorati di una persona che non è adatta a voi. Crescerà in voi il dissidio sentimento-ragione e vi rovinerete una giornata che potrebbe essere piacevolissima. Smettete [illegible] arrovellarvi e divertitevi.

GEMELLI (22 maggio - 21 giugno)
Batterete un rivale in amore, sfoderando tutto il vostro fascino istrionico. L'oggetto del desideri sarà totalmente conquistato, ma gli altri non vi perdoneranno facilmente questo successo sentimentale e cercheranno di farvelo scontare.

[illegible] (22 giugno - [illegible] luglio)
Nonostante la sfera [illegible] sia ritornata [illegible] [illegible] tesi e nervosi, con una gran voglia di ricominciare a lagnarvi. Evitate perciò di rimanere a lungo soli [illegible] il partner e frequentate gli amici. [illegible] rilasserete.

LEONE (23 luglio - 22 agosto)
Il partner continua a farvi innervosire con delle sciocchezze e rifiuta i programmi grandiosi che proponete. D'altra parte, voi non vi accontentate di divertimenti modesti, di pranzi mal serviti o [illegible] cinematografi di terza visione. Scegliete una via di mezzo.

VERGINE (23 agosto - 22 sett.)
Il calore umano sembra cancellato dal vostro modo di essere. Soltanto chi vi conosce bene e non si lascia ingannare dalla vostra timidezza, può accettarvi come siete e amarvi lo stesso. Ma il prossimo non perdona l'ardità ed evita di frequentarvi.

BILANCIA (23 sett. - 22 ott.)
Il bisogno di piacere e di compiacere [illegible] viene [illegible] con l'aiuto del fascino personale in ritiro, ma a patto che i nati nel Segno controllino il nervosismo. Piacevoli riunioni in compagnia di persone note e importanti.

SCORPIONE (23 ott. - 22 nov.)
Continuerete ad almanaccare su cosa potrebbe fare il partner in vostra assenza e siccome siete masochisti rinuncerete ad un appuntamento con lui per poi starvene a casa a cavillare. Evitate almeno, le indagini da «investigatore».

SAGITTARIO (23 nov. - 21 dic.)
Sentirete il bisogno di sbalordire qualcuno con la vostra prodigalità. Ma non ci riuscirete, se sarà chiaro che i soldi buttati dalla finestra hanno lo scopo di favorire soltanto voi stessi e le vostre ambizioni.

CAPRICORNO (22 dic. - 20 genn.)
Sarete occupatissimi ad assediare la persona che avete scelto come partner. Nella vostra testa è già deciso, quindi vi sentirete disposti a circuire l'ignaro soggetto anche per mesi, perché voi siete maestri della attesa.

ACQUARIO (21 genn. - 18 febbr.)
Per ottenere il successo sociale cui ambite, dovrete scendere ad un compromesso. La vostra diplomazia e il vo[illegible] dell'opportunità vi suggeriranno le parole giuste in un dialogo con una persona importante. Ma non siate vaghi.

PESCI (19 febbraio - 20 marzo)
Frequentate gli [illegible] intimi perché soltanto loro saranno in grado di sopportare le vostre lamentele. Poserete a vittime più del solito: se anche vincerete al Lotto, troverete drammatica la decisione su come e dove impiegare il denaro.

NILUS

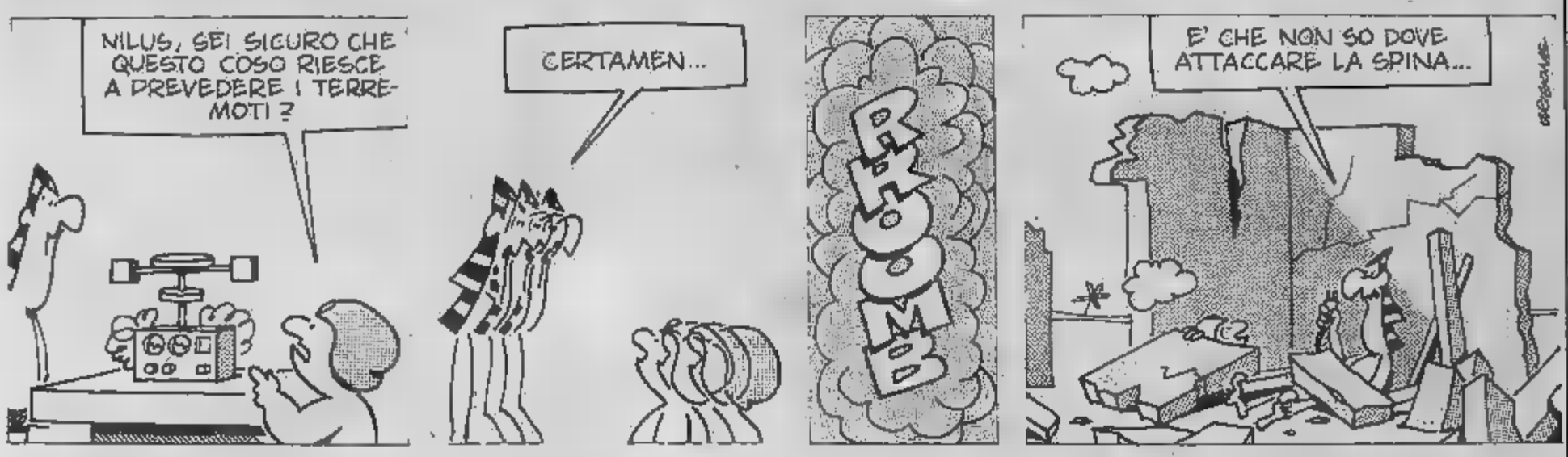

KOKY

RITROVI

AL BAGATELLE (str. Cavoretto, 2): 21.
ARLECCHINO: ore 21 La Metrò.
BELLE ARTI: 15,30-21 ballo liscio.
CIGNO D'ORO (617286): 21 liscio.
CLUB 84: ore 21 danze.
DU PARC: ore 21 Nuccio Nicosia.
EDEN: 15,30-21 Rocky e Raffaele.
FARO: ore 15,30-21 Rommy.
FORTINO: ore 15,30 ingresso libero - liscio. Ore 21 liscio I Lord's.
GARDEN: 15,30 pomeriggio dell'amicizia. 21 ore liete del sabato sera.
LA PERLA: ore 15,30-21 danze.
LE ROI: ore 21 Bal Musette.
MASSAUA: ore 21 I Ragazzi del Sole.
ODEON: 15,30 ingresso omaggio donne; ore 21 General Sound.
PRINCIPE: ore 21 Il Quadrifoglio.
TROCADERO: 21 La Nuova Riforma.

CHIODO'S - Piano Bar (Ormea 1, 650.5642): al piano N. Thomas-Valerio.
IL QUADRATO (Omato 6 bis - 873.572).
SAN GIORGIO - Valentino - Ristorante - Danze: orch. Dino Novara.
SHAKER - PIANO BAR (via C. Battisti 3, tel. 532.492): Bernard Thomas, Krystyna, Renzo Gallino.
SHAKER DISCOTECA: ore 21.

CINEMA OGGI

FUORI CITTA'

[illegible] ragazza di [illegible]
[illegible] E.T. [illegible]
BORGARO
ROYAL: L'invincibile Ninja.
[illegible]
LUX: Dio li fa poi li accoppia. Non vist.
MARGHERITA: In viaggio con papà. Non vist.
CASELLE
ROMA: E.T. l'extraterrestre.
CHIUSA S. MICHELE
GLORIA: Due gocce d'acqua salata.
CHIVASSO
POLITEAMA: Pronto... Lucia.
CIRIE'
ITALIA: chiuso per lavori.
NUOVO: chiuso per lavori.
CU[illegible]NE'
PERONA: Il tempo delle mele 2.
MARGHERITA: Il conte Tacchia.
CHIAVENO
S. LORENZO: Firefox volpe di fuoco.
IVREA
POLITEAMA: Vai avanti tu che mi vien da ridere.
LANZO
CATALANO: Tenebre.
LEINI'
AMBRA: Blade Runner. Non vist.
MONTANARO
[illegible] Vizi porno di [illegible]
NICHELINO
SUPERGA: Giuramento, I. Di Benedetto, N. D'Angelo, M. Mercia.
NONE
EDEN: Banana Joe.
ORBASSANO
MODERNO: Rambo, S. Stallone.
PINEROLO
[illegible] Il [illegible]
[illegible] Britannia Hospital.
NUOVO: Rambo.
[illegible] Police [illegible] turno di notte.
RITZ: Delitto al ristorante cinese.
PIOSSASCO
S. GIORGIO: E.T. [illegible]
S. AM[illegible]O
AMBROSIANO: La ragazza di Trieste.
S. SICARIO
[illegible] SICARIO: Visitevivamente mia.
SES[illegible]
FRATEVE: Rambo.
SETTIMO
BECCARIS: E.T. l'extraterrestre.
GARIBALDI: Amici miei atto II.
VALPERGA
[illegible] Storia di Piera.
VENARIA
SUPERCINEMA: In viaggio con papà.
[illegible] E.T. [illegible]

Annunci Economici Facili

La Stampa offre [illegible] nuovo servizio: gli annunci economici via filo. Dettate il vostro annuncio [illegible] Publikompass (011) 6502165. Riceverete l'indicazione del costo [illegible] potrete comodamente effettuare il pagamento presso il più vicino sportello della Cassa di Risparmi[illegible] di Torino o dell'Istituto Bancario San Paolo di Torino.

Da questo momento il vostro annuncio [illegible] in buone mani.

STAMPA SERA

Vendere, comprare, cercare, trovare. Basta telefonare!

OROSCOPO DELLA SETTIMANA di OLGA ZONCA

Gemelli, attenti a non strafare...

ARIETE (21 marzo-20 aprile)

Ancora colpi di fortuna per l'Ariete se non si lascia vincere da una improvvisa crisi di antisocialità e non cade in tetro pessimismo, di fronte ad un piccolo problema risolvere. novità per tutti e amicizie caratterizzate da fedeltà.

(21 aprile-20 maggio)

Una storia sentimentale, che potrebbe essere bellissima, mette in crisi i nati in aprile, perché in questa settimana non riescono adattarsi vita di coppia. Pericolo di ambizioni compensatorie e utopistiche. Routine soddisfacente per i nati in maggio.

GEMELLI (21 maggio-20 giugno)

Come al solito, esiste il rischio di strafare. Il buon umore, le compagnie galvanizzanti non rappresentano un motivo sufficiente per dimenticare i principali impegni e per mettere in pericolo, atteggiamenti superficiali, lavoro.

(21 giugno-22 luglio)

Settimana caratterizzata da ore piacevoli, anche se la tensione nervosa non si è ancora allentata. Amori sereni per i nati in giugno, soddisfazioni professionali per i nati in luglio.

LEONE (23 luglio-23 agosto)

Se tutto va a gonfie vele per Leone di agosto, il Leone di luglio rischia uno smacco nella sfera sentimentale: presuntuoso com'è, non sopporta che qualcuno gli cada immediatamente tra le braccia, quando lui decide di aprirle.

(24 agosto-23 sett.)

Belle novità in amore, per i nati in agosto. Delusioni in molti campi per la Vergine di settembre, perché la realtà vita non corrisponde alle sue fantasie morbose. Meglio affrontare i problemi con saggezza.

(24 sett.-23 ottobre)

I nati nel Segno più armonico dello perdono il vantato equilibrio, sono agitati nervosi, si comportano la proverbiale diplomazia si fanno nemici. Inutile propositi di vendetta, meglio stare calmi ed evitare le polemiche.

SCORPIONE nov.)

Rischio di una rottura definitiva in amore, per lo Scorpione di ottobre. D'altra parte, i nati nella prima decade devono, comunque sia, prepararsi accettare una rinuncia. Tutto bene, specialmente sul lavoro nei rapporti sociali, per lo Scorpione novembre.

(24 nov.-22 dicembre)

Continua periodo agitazione produttiva. possibili cambiamenti in ogni settore della vita. I più sensibili questi influssi innovatori sono i nati negli ultimissimi giorni novembre e nei primi di dicembre.

CAPRICORNO (23 dic.-20 gennaio)

Una bella storia d'amore potrebbe galvanizzare i nati in dicembre, perché il rapporto sentimentale viene approvato dal raziocinio. Per i nati in gennaio, la settimana è caratterizzata serenità sul lavoro e in campo sociale. Ingiustificato, quindi, l'eventuale cattivo umore.

ACQUARIO (21 genn.-19

I nati in gennaio non si adattano alla vita di coppia e rischiano la rottura un rapporto affettivo. I nati in febbraio sono soddisfatti delle loro relazioni sociali e si sentono appagati da una settimana ricca di animazione.

PESCI (20 febbraio-20 marzo)

Continua la fortuna per i nati in febbraio che cambiano in meglio la loro esistenza, in tutte sfaccettature. Pericolo di confusione mentale per i nati marzo che rischiano di commettere errori di giudizio e comportamento.

Influssi lunari

I Pianeti (Plutone, Nettuno, Urano) possono influenzare intere annate, i Pianeti semi-lenti (Saturno Giove) fanno sentire i loro influssi nell'arco mese, se i Pianeti veloci (Marte, Venere e Mercurio) agiscono nell'arco di una settimana o poco più, la capricciosa, velocissima Luna limita sua suggestione a poche ore, ma può spingere gli uomini ad azioni... appunto lunatiche. Vediamo dunque la sua collocazione nello Zodiaco, giorno per giorno e consideriamo le conseguenze.

19 — La Luna transita da 19° in **Toro** a 2° in **Gemelli**: sensibilità del Toro nato dopo 9 Maggio reagisce a stimoli sentimentali, quella **Gemelli** nati nei primi due giorni del Segno ascolta sollecitazioni cerebrali e dialettiche. L'osservazione di un particolare apparentemente trascurabile modo alla **Vergine** nata dopo l'11 Settembre di ottenere risultati concreti; momento riflessione suggerisce **Capricorno** nato dopo il 10 Gennaio una azione producente lavoro. La **Bilancia** e l'**Acquario** nati nei primi due giorni del Segno perseguono ed ottengono un piccolo successo sociale, in modo lucido e freddo. Malessere psichico per i nati tra l'11 e il 26 Novembre: lo **Scorpione** è angosciato, il **Sagittario** depresso e irrequieto.

DOMENICA 20 — La Luna transita 2° a 16° in **Gemelli**: i nati tra il 23 Maggio e il 6 Giugno hanno la meglio su di un rivale in amore. Il desiderio affermazione della **Bilancia** ta tra il 26 Settembre l'8 Ottobre viene soddisfatto per mezzo del fascino personale; il bisogno di successo sociale dell'**Acquario** nato tra il 23 Gennaio e il 6 Febbraio viene accontentato con l'abilità al saggio compromesso. Una prodigalità fuori luogo, atta soltanto a sbalordire, caratterizza giornata del **Sagittario** nato tra Novembre e l'8 Dicembre. I nati tra il 22 Febbraio e il 7 Marzo danno la caccia fantasmi e la **Vergine** nata tra il 26 Agosto e l'8 Settembre manca calore umano.

21 — La Luna transita in **Gemelli** da 16° in poi. Sono dunque i **Gemelli** nati dopo il Giugno essere vittoriosi in amore. La nata dopo l'8 Settembre è raffinata coerente nei suoi rapporti sentimentali; l'**Acquario** nato dopo il 6 Febbraio sottile fascino intellettuale. Il **Sagittario** nato dopo l'8 Dicembre manca autocontrollo e racconta bugie in buona fede; I nati dopo il 7 Marzo disperdono le loro energie in falsi romanticismi; **Vergine** nata dopo l'8 Settembre vive di idee fisse.

MARTEDI' 22 — La Luna transita in **Cancro** fino a 14°: i nati prima del Luglio sono romantici essere adolcinati ed esercitano un positivo influsso sul partner. Lo **Scorpione** nato prima del 6 Novembre appassionato senza essere ossessivo e qualcuno; I nati prima 5 Marzo uniscono all'intuizione una inconsueta logica e fanno centro. Il **Capricorno** nato prima del 5 Gennaio manca della consueta costanza; nato prima 4 Aprile trova difficoltà suoi contatti con il prossimo; la prima del 6 Ottobre impaziente e polemica.

MERCOLEDI' 23 — La Luna transita in da 14° a 28°: sono i nati dopo il 6 Luglio euforici e in stato di grazia per un felice rapporto sentimentale. Lo **Scorpione** nato dopo il 6 Novembre agisce con molto equilibrio interiore e affascina gli amici; i nati dopo il 5 Marzo sfoderano una buona dose di umorismo e divertono il avvicina. Il **Capricorno** nato dopo il 5 Gennaio mette dei freni emotivi ai suoi impulsi; l'**Ariete** nato dopo il 4 Aprile è incoerente e manca scrupoli; nata dopo il 6 Ottobre non riesce a soddisfare il suo desiderio intesa il prossimo.

GIOVEDI' 24 — La Luna transita da 28° in **Cancro** a 12° in **Leone**. I più euforici dello Zodiaco sono i nati tra il 20 Luglio e il 4 Agosto: il **Cancro** vive in una dolce armonia di sentimenti pensieri, il **Leone** gode di perfetto equilibrio tra esigenze psichiche necessità pratiche. **Scorpione** e **Pesci**, nati negli ultimi due giorni del Segno, sono sensibili a loro, il primo in maniera passionale, il secondo con intuitiva comprensione. Il **Sagittario** nato prima del 4 Dicembre ha idea brillante che risolve problema; l'**Ariete** nato prima Aprile agisce in modo e risoluto un tempo e ottiene un successo personale. Piccole, improvvise sfortune innervosiscono il **Capricorno** nato negli ultimi due giorni del Segno e indispongono l'**Acquario** nato tra il 21 Gennaio il 2 Febbraio.

— La Luna transita da 12° a 27° in **Leone**: uno stimolo tanto superficiale quanto vistoso sensibilità dei nati tra il 4 e il 20 Agosto, ad un gesto prestigio. La risolutezza e il tempismo facilitano la riuscita del **Sagittario** nato tra il 4 e il 19 Dicembre; il temperamento vivace e sicuro attira il successo dell'**Ariete** nato tra il 2 e il 17 Aprile. La distrazione e la mancanza di logica nuocciono all'**Acquario** nato tra il 2 e il 16 Febbraio. I nati tra il 2 e il 17 Maggio e i nati tra il 3 e il 20 Novembre competono possessività e gelosia: il **Toro** rumina vendette, lo **Scorpione** esplode in scenate.

La Luna dice che...

Il segno favorito

Se nella settimana abbiamo parlato di fortune sentimentali per **Leone**, nei prossimi giorni il successo potrebbe riguardare ogni della vita. E' vero che i nati in luglio potrebbero litigare con il partner che si comporta in modo troppo umile per i loro gusti, altrettanto vero il sentirà addosso una gran voglia di agire, nel modo magnifico e magnanimo che preferisce. Andrà così incontro a sicuri successi professionali sociali, perché il ruolo scelto verrà interpretato magistralmente, con risolutezza tempismo. Il temperamento e sicuro favorirà ottimi rapporti con tutti e gratificazioni a non finire. I più soddisfatti sembrano i nati primi tre negli ultimi giorni Agosto, perché i cambiamenti in meglio più plateali. Qualche ostacolo riuscita potrebbero incontrarlo i nati in Luglio che devono reagire al pessimismo.

Il segno in difficoltà

Le Stelle non aiutano, in settimana, lo **Scorpione** di Ottobre, cui tutto sembra andare storto. Così il nostro Personaggio, solitamente vulcanico e ricco di forza morale, sembra ripiegarsi su se stesso, chiuso in crisi di pessimismo. Se colpa è di **Saturno**, vogliamo ricordare che il Pianeta delle restrizioni spazza via cose già logore, ma consente di conservare, pazienza tenacia, i valori in cui si crede. Non si crogioli, dunque, lo **Scorpione** Ottobre nel masochismo, ma butti allo sbaraglio, fasciandosi guida- temperamento vincente. In amore, non dia peso alle incomprensioni aspetti tempi più favorevoli per vuol troncare — o meno — la relazione: in parola, temporeggi. In campo professionale e sociale eviti di strafare, vinca tendenze distruttrici e cerchi rimandare quello che non urgente. Affronti ciò che deve la serietà e il coraggio che non mancano e uscirà indenne periodo grigio, vincendo, con il libero arbitrio, anche gli influssi negativi delle Stelle.

Consigli

— Con **Venere** nella prima decade, il **Toro** Aprile dovrebbe vivere momento magico e dimenticare le preoccupazioni affliggono soprattutto i intorno al giorno 23. La donna-**Toro**, che generalmente detesta il semplice flirt, dovrebbe corteggiare troppi calcoli, dimenticando il tipico complesso inferiorità e dedicando le doti di perfetta padrona di a dimostra interesse per lei. In questo modo, la settimana si rivelerà piacevolissima, mentre i rapporti sentimentali potrebbero anche trasformarsi in legami concreti. Il maschio **Toro**, geloso e possessivo quanto femmina, sopporti che la partner sia più spiritosa di lui e provi a prendere l'esistenza a due allegramente, godendosi le gioie che vita può offrirgli, diffidenza. Con questo comportamento, potrebbe davvero nascere bella unione. Se poi il nuovo legame si rivelerà duraturo, non è il caso di un dramma: il rapporto può rappresentare una utilissima quanto piacevole boccata di ossigeno.

LAVORO — Entro il prossimo giovedì, il **Cancro** Luglio dovrebbe portare termine le cose lasciate in nelle attività, incontrare persone che potrebbero essergli concludere ogni cosa incompiuta, visto che nei primi giorni della settimana ancora positivo e un valido aiuto nella sfera sociale-professionale. In quanto al **Cancro** Giugno, non ha bisogno di agire in fretta: la protezione di è a lunga scadenza e consente consolidamenti futuri, importanti in ogni campo della vita. A tutti, però, un consiglio: occorre tenere a bada tensione nervosa, evitare i repentini cambiamenti di umore e soprattutto lasciar perdere i musi lunghi con il partner visto che l'amore si rivela sereno senza scosse. Con un comportamento attivo e allegro, settimana è producente per ogni nel Segno e sono previste delle molto felici, in compagnia persone congeniali.

Tornei
Partite
[redacted]
GLI SCACCHI

[redacted]cio Pezzulo

Analizziamo [redacted] classico attacco all'arrocco
Torna il Campionato [redacted] «superiori»
Parliamo [redacted] un [redacted] talento: Spartaco Sarno

Il [redacted] vince con... 13 [redacted] di Donna

La debolezza dell'arrocco rappresenta uno dei principali temi [redacted] gioco presenti nel[redacted] partite di torneo. Anche un principiante [redacted] in grado di cogliere quando l'avversario [redacted] trova [redacted] i pezzi sviluppati in modo tale da poter offrire scarsa [redacted] loro monarca. Il punto cruciale è che molti non riescono a sfruttare correttamente [redacted] debolezza. Ve[redacted] perciò insieme come si può agire.

Agzamov-Dolban (Unione Sovietica 1982) [redacted] Ovest-indiana: 1. d4, Cf6 2. c4, e6 3. Cf3, b6 4. [redacted], Ab7 5. Cc3, d5 *(dopo 5. ..., Ce4 6. Cxe4, Axe4 7. e3, Ae7 8. Ad3, Axd3 9. Dxd3, d5 10. e4, 0-0 11. 0-0, dxe4 12. Dxe4, Cd7 13. Dc6, Cf6 14 b4 [redacted] Af4, il Bianco ha un leggero vantaggio)* 6. cxd5, Cxd5 7. e3 *(ugualmente giocabili sono 7. Da4+ [redacted] 7. Dc2)*, Ae7 8. Ab5+, c6 9. Ad3, 0-0 *(contro Kasparov Tukmakov ha recentemente giocato 9. ..., CxC3 10. bxc3, c5 11. 0-0, Cc6 12. Ab2, 0-0 13. De2, Tc8)* 10. [redacted] *(costringendo il Nero a spingere in h6)*, [redacted] *(è chiaro che a 10. ..., g6 sarebbe seguita 11. h4)* 11. e4, Cxc3 12. bxc3, c5 13. 0-0, Cc6 14. Ab2 *(giustamente il Bianco piazza l'AD in b2, puntato contro l'arrocco nero, trascurando il controgioco dell'avversario sull'ala di Donna)*, a6 15. Tad1, cxd4 16. cxd4, b5 17. De2 *(il posto della D ora è sull'ala [redacted] Re)*, [redacted] 18. De3, Af8 19. Df4, Tc8 20. h4, Ca5 21. d5, exd5 *(non si può giocare 21. ..., Cc4 per 22. dxe6)* 22. exd5, Cc4 *(dopo 22. ..., Axd5 il Bianco minaccia 23. Ce5 seguita da 24. Cxf7, 24. [redacted] o 24. Ae4)* 23. Aa1, Tc5 24. Df5, [redacted] 25. Dg4, h5 *(se 25. ..., Ag7 26. Axg7, Rxg7 27. Dd4+ e 28. Dxc5)* [redacted] Dd4, f6 *(muovendo solo [redacted] Donna il Bianco ha costretto il N. ad [redacted] i tre pedoni dell'arrocco. Il [redacted] attacco [redacted] ora nella [redacted] decisiva)* 27. Df4, Txd5 28. Dg3 *(se 28. Axf6, Dd6!)*, g5 29. hxg5, fxg5 30. Axc4, bxc4 31. Txd5, Dxd5 32. Cxg5, Dd3 [redacted] Df4, [redacted] 34. Dg3, Dd3 35. Cf3, Rh7 36. Df4, Ad5 *(se 36. ..., Dg6 37. Cg5+, Rg8 38. Dxc4+ [redacted] 37. ..., Rh6 38. Ce4+, Rh7 39. Cf6+)* 37. Cg5+, Rg8 [redacted] Df6, il Nero abbandona. La minaccia 39. Dh8 [redacted] imparabile.

Scrivete a:
[redacted] scac[redacted]» - via Marenco 32 - Torino

Trampolino per [redacted] i «big» [redacted]

Dopo un'assenza di alcuni anni, [redacted] finalmente il Torneo delle scuole medie superiori, la manifestazione che in passato portò alla ribalta i più forti giocatori torinesi. [redacted] conseguenza più evidente di quest'assenza è stata il diminuire [redacted] nuovi talenti scacchistici [redacted] conseguente crisi del settore giovanile.

La gara, organizzata dalla Società Scacchistica [redacted] gli auspici del provveditorato agli studi, è riservata a squadre di [redacted] giocatori più una riserva (facoltativa); ogni istituto può essere rappresentato da più squadre. Il calendario [redacted] gioco: venerdì 15 aprile (ore 15) 1° turno; 22 aprile 2° turno; 29 aprile 3° turno; 6 maggio 4° turno; 13 maggio 5° turno e premiazione. Il tempo di riflessione [redacted] stabilito in 1h 45' [redacted] prime 40 mosse più 15 minuti ciascuno per terminare la partita. Le iscrizioni devono pervenire [redacted] Società Scacchistica (via [redacted] 6) entro martedì 13. A tutti i partecipanti verrà data in omaggio l'iscrizione [redacted] S.S.T.

Nel riportare le [redacted] del semilampo inseri[redacted] nel nuovo Grand Prix, sabato scorso, ho [redacted] un errore: [redacted] «Trofeo Città [redacted] Carmagnola» si svolgerà [redacted] giorni [redacted] e 24 maggio [redacted] invece [redacted] Campionato provinciale semilampo si disputerà il [redacted] 30 [redacted] parte delle manifestazioni [redacted] «Settembre Carmagnolese».

Un [redacted] che è maestro a [redacted]

La vittoria del diciottenne Spartaco Sarno al torneo internazionale di prima [redacted] di Genova e [redacted] conseguente promozione [redacted] candidato maestro [redacted] l'ulteriore confer[redacted] valore [redacted] questo giovanissimo giocatore, dotato di [redacted] stile aggressivo e fantasioso. A Genova, Sarno ha vinto tutte le partite giocate. Osserviamolo nella seguente Ovest - indiana in cui riesce [redacted] scardinare, con tecnica sicura, la difesa avversaria.

Sarno - Rodella: 1. d4, Cf6 2. c4, e6 3. Cf3, [redacted] 4. g3, Ab7 5. Ag2, [redacted] 6. D5, exd5 7. Ch4, [redacted] 8. exd5, d6 9. Cc3, 0-0 10. 0-0, [redacted] 11. Cf5, Af8 12. e4, Cbd7 (secondo un'analisi effettuata [redacted] P. Lionetti [redacted] Nero doveva giocare Ca6 per portarlo poi in c7 e [redacted] poi seguire le spinte a6 e b5) 13. Tfe1, [redacted] 14. a4, Ce5 15. Ce3, Dd7 16. f4, Cg6 17. Cc4, Dc7 18. e5 (la mossa che permette [redacted] Bianco [redacted] una posizione strategicamente superiore), Cd7 (se 18. ..., dxe5 19. d6) 19. e6, fxe6 20. dxe6, Cf6 21. f5, Axg2 22. Rxg2, Ce5 23. Cxe5, [redacted] 24. Ag5, Tad8 25. Df3, Td4 26. Axf6, gxf6 27. Cd5, Dg7 28. Tad1, Txd1 29. Txd1, Td8 30. Dd3, Rh8 31. Dxa6, Dg4 32. Df1, De4+ 33. Df3, Dc2+ 34. Rh3, Da4 35. Cc3, De8 36. Txd8, Dxd8 37. Dd5, De8 38. g4, h5? 39. g5, fxg5 40. De5+, il Nero abbandona.

Sicuramente Sarno, [redacted] lui altri giovani promettenti della Scacchistica Torinese, [redacted] nel prossimo campionato assoluto e, [redacted] giugno, [redacted] Festival internazionale faranno parlare [redacted] sé.

La partita

Ci occupiamo quest'oggi dei match di selezione [redacted] campionato mondiale che calamitano l'attenzione degli appassionati [redacted] tutto il mondo. A Welden, [redacted] Austria, si [redacted] da poco iniziato l'incontro tra il sovietico Smyslov ed il tedesco occidentale Hubner; in Germania, e per l'esattezza a Bad Kissingen, il 25 marzo prenderà il via quello tra il vicecampione [redacted] mondo Korchnoy [redacted] l'ungherese Portisch. Rimane [redacted] fissare la data di inizio del [redacted] tra l'ungherese Riblied e il filippino Torre, per [redacted] quale si sono fatte avanti le Filippine come Paese ospitante. In fase avanzata, [redacted] Mosca, l'incontro Kasparov - Beljavsky: dopo 6 partite il punteggio [redacted] di 3,5 a 2,5 in favore di Kasparov. Riportiamo l'interessante posizione della 5ª partita vinta da Kasparov coi Bianchi. Tocca muovere [redacted] Bianco: 21. Ce4, Axf4 22. exf4, gxf5 23. Dxf5, dxe4 24. Dg4+, Rh7 [redacted] Txd8, Tfxd8 26. Dxh4+, Rg8 27. De7, e3 28. Te1, exf2+ 29. Rxf2, Td2+ 30. Te2, Txe2 [redacted] il Nero abbandona dopo poche mosse.

NOTIZIE FLASH

Il calendario [redacted] manifestazioni cittadine propone venerdì prossimo (ore 20,30) l'inizio del Campionato Torinese Assoluto, la gara [redacted] più alto contenuto tecnico con la presenza dei giocatori di categoria magi[redacted] più i primi cinque classificati [redacted] Torinese Open, conclusosi lunedì [redacted] la vittoria [redacted] giovane Cerutti.

Questa la classifica finale:
Punti 7,5: Cerutti.
Punti 7: Giorda.
Punti 6,5: Settis.
[redacted]: Di Donna, [redacted] Giugno, Coha, Sarno, Rolfo, Manzardo, Gazziero, Pozzi.

Punti 5,5: De Giorgis, Mandosio, Burlando (primo [redacted] juniores), Orgera R., Balduino.

[redacted] 5: Cottone, Barbasio, Marvin, Ponte, Risso, Coqueraut J., Talamo, Mo, Agliatti, Boccalatte, Saracco, Zotto.

[redacted] Il prossimo campionato italiano assoluto «semilampo» si svolgerà [redacted] S. Giorgio su Legnano nei giorni 24 e [redacted] aprile prossimi. I partecipanti dovranno giocare 13 turni, secondo [redacted] metodo italo-svizzero (il sorteggio [redacted] effettuato elettronicamente). Inizio domenica [redacted] ore 14,30. Le iscrizioni do[redacted] pervenire entro venerdì [redacted] (dalle ore 20 alle 24) [redacted] numero [redacted] / 402.194. Quota [redacted] iscrizione lire 10.000.

[redacted] E' in corso il torneo open [redacted] *Rivalta*, [redacted] partecipazione [redacted] giocatori. Sono in testa alla classifica provvisoria della gara, che si svolge presso [redacted] nuovo Municipio [redacted] martedì sera, Ferrero [redacted] Liffredo, seguiti da Femia, Bigando, Beltramo G. [redacted] Colombo.

[redacted] A *Piossasco*, nel centro [redacted] di vi[redacted] Alfano, tutti i martedì [redacted] ore 17 [redacted] 19, [redacted] Comune promuove attività scacchistiche per ragazzi, in preparazione [redacted] campionato giovanile under 18.

PARLIAMO DI BRIDGE

a cura [redacted]

Questa settimana bridgistica [redacted] stata ani[redacted] tre importanti tornei che hanno visto impegnati giocatori di tutte le categorie.

Iniziamo con il **Campionato Torinese [redacted] Coppie** che [redacted] disputa al Circolo [redacted] Bridge di via Santa [redacted] dove si [redacted] concluse le eliminatorie del Gruppo C (giocatori non classificati). [redacted] prima seduta si [redacted] piazzati al primo posto Novara [redacted] Vercellino, mentre, in seconda seduta, hanno vinto Pasini-Consiglio.

Ecco [redacted] classifica fino al decimo posto:

1. Pasini-Consiglio; 2. Guzzo-Berzero; 3. Baraldi-Tovo; 4. Facciano-Panero; 5. Beretta-Sandri; 6. Zago-Pezzana; 7. Novara-Vercellino; [redacted] Rosati-Soave; 9. Prono-Casulli; 10. [redacted] Simone-Trojano.

Oltre [redacted] suddette, altre 14 coppie — per un totale, quindi, [redacted] 24 — delle 50 partecipanti si sono qualificate per il turno [redacted]sivo. Le semifinali [redacted] Gruppo C [redacted] appe[redacted] terminate presso il Circolo Ufficiali e la settimana prossima daremo i risultati.

Scrivete a:
Stampa Sera, rubrica «Parliamo di Bridge» [redacted] Marenco [redacted] - [redacted]

Al Green Park [redacted] Gruere sono invece in corso [redacted] semifinali del Gruppo [redacted] (3ª Fiori, Quadri, Cuori).

Passiamo [redacted] **Regionale di Casale**, un classico dei tornei piemontesi a coppie, che si [redacted] svolto presso la Sala Tartara [redacted] Mercato Pavia [redacted] il patrocinio del Comune [redacted] dell'Ente Manifestazioni Casale.

Delle 92 coppie partecipanti si [redacted] classificate [redacted] primi tre posti rispettivamente Brizio-Dardanelli (Cuneo); Buscaglia-Turco (Novara) e Rivera-Rivera (Vigevano).

La rappresentanza torinese, forte di numerosi giocatori, si [redacted] aggiudicata il 7° posto [redacted] Pietri-Rebora [redacted] il 9° con Bollea-Corazza.

L'appuntamento più importante era però a Roma, con il [redacted] **Assicurazioni**, conclusosi nei saloni dell'Hotel Hilton domenica scorsa. La manifestazione, un torneo internazionale a squadre, [redacted] ogni anno presenti teams di tutta Europa. A questa VI edizione hanno partecipato 216 squadre, un lieve calo rispetto [redacted] 255 dell'anno scorso.

Ha vinto per la seconda volta consecutiva [redacted] squadra capitanata da Camillo [redacted] Ticci (il quale ebbe parte di protagonista nelle gesta [redacted] nostro Blue Team [redacted] campionati del mondo) sconfiggendo all'ultimo turno la squadra [redacted] Spotorno, com'era — curiosamente — già avvenuto l'anno scorso.

Il team Modiano (di Trieste), formato da De Sario-Zenari e dai torinesi Vivaldi-Pittalà, si è aggiudicato il secondo posto. [redacted] prime posizioni [redacted] squadra Lavazza di Torino.

Per Pittalà il Trofeo [redacted] Roma ha segnato [redacted] rientro agonistico dopo un lungo periodo di [redacted] dalle competizioni, ed [redacted] proprio di Vivaldi-Pittalà la [redacted] che vi proponia[redacted] oggi.

Contratto 4 picche

	♠ F987 ♥ X ♦ RFXX ♣ RXXX	
♠ X ♥ RDXX ♦ AXXX ♣ FXXX	[redacted] O ☐ E S	♠ XXX ♥ AXX ♦ DXXX ♣ A10XX
	♠ ARD10X ♥ F10987 ♦ XX ♣ D	

L'attacco [redacted] giunto da Ovest che [redacted] giocato una cartina di fiori sulla quale Vivaldi ha passato una cartina del morto [redacted] Est l'Asso, rinviando atout preso dall'Asso [redacted] Sud che ha intavolato una piccola quadri: Ovest [redacted] basso [redacted] il Re di Sud ha fatto la [redacted] (passando il Fante il contratto sarebbe stato irrimediabilmente perso). Sul Re [redacted] fiori Vivaldi ha deposto la quadri perdente della mano, giocando poi cuori per l'Asso [redacted] che rinvia atout. Preso con il Re, Antonio [redacted] presentato il Fante di cuori ed essendo Ovest [redacted] basso, ha scartato una fiori [redacted] morto, incassando poi altre cinque prese a tagli incrociati.

Notate come Vivaldi [redacted] fatto ugualmente [redacted] mano se Ovest avesse messo l'Asso di quadri alla terza presa, rinviando fiori per il meglio: cartina di fiori [redacted] morto e taglio di Re [redacted] picche; poi Fante [redacted] cuori [redacted] l'Asso di Est che potrebbe [redacted] rinviare atout. In questo caso il 9 del morto farebbe la presa e poi piccola fiori [redacted] il taglio [redacted] Donna di picche. Adesso piccola quadri per il Re [redacted] Sud e quadri da Sud per [redacted] taglio di 10 di picche restando con:

	♠ F2 ♥ ♦ F ♣ R	
non conta	N O ☐ E S	♠ X ♥ XX ♦ ♣ X
	♠ ♥ 10987 ♦ ♣	

A questo punto basta tagliare una carta di cuori con il 2 di picche del morto, battere l'ultima atout e incassare il Fante di quadri e [redacted] Re di fiori.

Le indicazioni che giungono dal Pitti Donna a Firenze

Gatti, tigri e leopardi... invadono il prêt-à-porter

FIRENZE — Il prêt-à-porter italiano è già entrato nell'inverno 1984 delineando l'immagine femminile alla luce della grande anteprima «Pitti Don- allestita Centro Moda di Firenze.

A questa prestigiosa mostra-mercato, che da oltre vent'anni promuove la commercializzazione italia- mondo, hanno partecipato 332 aziende ultraqualifi- con altrettante collezioni articolate tra i vari settori dell'abbigliamento: quello sportivo classico, dalla maglieria ai capi in pelle agli accessori.

Per prima volta la rassegna fiorentina ha esperimentato netto anticipo data che ha provocato disaccordi tra gli espositori ha disorientato gli operatori economici. Lo spettacolo nostro prêt-à-porter notoriamente programmato in due tempi in due città, Firenze Milano, dovrebbe almeno evitare intervalli prolungati ravvicinando al massimo la manifestazione fiorentina a quella milanese (Modit, Milanoveridemoda e «Grandi Firme») permettere ai buyers avere una visione quasi simultanea completa della moda italiana senza costringerli impiegare tempo denaro in costosi bivaccamenti tra un episodio e l'altro.

Queste le opinioni espresse compratori ed esteri circa nuova razionalizzazione delle date dei saloni dell'abbigliamento. In tema moda invece hanno manifestato giudizi estremamente gratificanti concretizzandoli negli acquisti che tutto sommato hanno rialzato morale dei produttori sollevare le sorti nostro export.

Dalle collezioni esposte emerge uno stile improntato decisamente classico rinverdito da quel tocco magico fantasia tipicamente nostrana sostenuta raffinato senso pittorico per il colore e perfetta tecnica della lavorazione. L'ispiratrice nuova moda invernale è indubbiamente donna con impegni lavoro e qualche desiderio evasione nel tempo libero. Ripresa dunque in seria considerazione la sobria dei pratici cappottoni sportivi, piuttosto ampi lunghi con spalle grandi, arrotondate e ben strutturate. Bellissimi quelli Gucci in morbida lana Principe di Galles scacchi giganti.

Tailleurs due pezzi divagano giacche proporzioni, lunghezze cadenze diverse altrettanta variazione dei volumi riscontra nelle sottane. Gonne corte e strette oppure lunghe polpaccio spacchi mettono sempre le gambe in vista per non escludere certo sex appeal indica Polvere nel mostrare una collezione priva elementi superflui nelle tonalità della terra bruciata su cui brillano il blu elettrico e il rosso vinaccia, i grigi chiari e scuri.

In clima di seduzione femminilità appare la donna di Lips che muove dentro tessuti morbidi e leggeri ancorati in o sui fianchi splendi- cinture personalizzare abiti a chimono pipistrello, volutamente semplici privilegiano lunghezze oscillanti tra il polpaccio e caviglia. Tanta severità linee e lunghezze interrotta dagli spacchi arditissimi sovente modellati dalle abbottonature. Sexy o severa questa sofisticata creatura? Tutto dipende quanti bottoni si lasciano aperti.

Pancaldi tende a percorrere il filone della funzionalità necessaria modo di vivere nostro tempo vi aggiunga un quid di glamour da star Anni Cinquanta. Moltissimi i tailleurs di tweed intarsiato col velluto pettinato nei colori del glassé e dei grigiati. Aria di campagna nei completi velluto a grosse coste abbinati alle camicette lana Per le ore eleganti la Titta Porta suggerisce giacche smoking tipo tight su cortissime alternate quelle decisamente lunghe negli accostamenti bianco e

La collezione Igi e Igi per esaudire i desideri viaggi, di avventure senza compro- esigenze della praticità. Elementi che si rispecchiano modelli giocati ampiezze morbidezze cui non sono estranee le suggestioni che l'Oriente Marco richiamato e riproposto. Interessanti gli accostamenti pelle al e rinnovare i giacconi coordinati pantaloni che alle sottane. La pelle «strappata» posiziona sulle giacche e rivelare un effetto «finto-povero» ed ancora un'idea in più spicca nella pelle intrecciata a canestro.

Rappresentativi i confortevoli blouson e i giubbotti gran sport Essebi individuabili nella linea Maureen stilista Giorgio Castelli caratterizzati dal mixage dei fi- e «punti» diversi dalle fodere in raso trapuntato anche in linea coloratissima. Esaltate ricami, ingentiliti dagli inserti di tulle favolose bluse da sera in tricot bianco e due colori che faranno la parte leone nelle future stagioni fredde.

Gatti, tigri, leopardi hanno prestato il loro manto maculato morbidi, molleggianti pullis, alle tuniche, pantaloni (diritti) realizzati in maglia da Ates. Blouson tigrati illuminati da pulviscolo luminescente, abiti e tuniche tubolari con maniche a chimono aggrediti dai felini di vario genere conferiscono ad ogni modello una prepotente femminilità. Un pizzico folk americano si gusta nei giovanili abiti in maglia nera sottolineati da volants balze, cinture-bustino vivaci rigature orizzontali: una sorta di omaggio vecchia America da parte di Ates recentemente con la sua produzione a New York.

Incredibile successo degli abiti e due pezzi in Jersey stampato Liolà, industria che fattura miliardi l'anno tiene d'occhio le esigenze mercato non solo punto stilistico ma soprattutto sotto il profilo commerciale per cui pratica una politica dei prezzi moderata. Il costo consumatore di un modello è di 250 mila lire. «Una cifra — il titolare — che rappresenta il 30 per cento stipendio un'operaia».

Nella panoramica generale hanno una loro precisa collocazione i pantaloni di linea diritta, calibrati nei volumi fianchi da arricciature, pieghi- minute sapientemente distribuite. Il concetto primario della praticità per i capi da giorno viene sovvertito nelle creazioni fantasiose, fastose accese dai bagliori intensi persino irritante lustrini. mancano i fascinanti, seducenti abiti da lilarda appena mossi da sinuo- drappeggi, con spacchi mozzafiato e scollature vertiginose. Circa i colori prefe- segnalano l'accoppiamento bianco-nero; tanto un po' drammatico; una profusione grigio; immancabili tonalità boschive e senza esclusione colorite brillanti, forti quali rosso, bluette, giallo oltre alle sfumature crepuscolari le tinte pastellate, opache e polverose. Insomma un coktail di colori favorire le più ample scelte.

Elsa

- Per la prima volta la rassegna fiorentina ha sperimentato un anticipo sulla data di svolgimento che ha provocato proteste tra gli espositori e disorientamento fra gli operatori economici
- Dalle collezioni esposte emerge chiaramente una tendenza al classico rinverdito da un tocco di fantasia

PARLIAMO DI BRIDGE

Bridge nelle scuole, no...

Il Provveditore agli studi di Ferrara, prof. Giuseppe Inzerillo, indirizzava fine dell'anno a i presidi scuole Istruzione secondaria 2° grado della provincia una circolare cui «considerata la validità formativa bridge» esprimeva proprio nulla osta alla sua introduzione materia complementare d'insegnamento.

L'iniziativa che doveva portare a tutto ciò era partita dall'Associazione Bridge di Fer- si tra l'altro disposta a stanziare, oltre una nutrita équipe istruttori, discreto numero di milioni sufficienti al rimborso spese degli insegnanti e a una dotazione minima di attrezzature nonché agli avvio. Il fondo, inoltre, avrebbe potuto essere gestito, a maggior garanzia e tranquillità, dallo stesso Provveditorato.

Non so se il dettato della circolare sia stato o no disatteso, né se i corsi siano di fatto incominciati. Certo è che la proposta suscitò polemiche e critiche, soprattutto dal sindacato Cgil-scuola, anche perché — con po' troppo ottimismo — nel documento in oggetto il bridge veniva considerato, oltre che «fatto formativo» anche «antidoto al grave pericolo della droga».

Iniziative del genere, pur se prese sull'onda dell'entusiasmo in vena proselitismo, sono però, a mio avviso, destinate a non dare il frutto sperato venendo a cadere in una realtà che non è preparata ad accoglierle. Manca ancora in Italia quell'«educazione» bridgistica che deve invece conseguire cercando di gradualmente, attraverso un'accorta divulgazione, un'immagine il più possibile «confidenziale» del bridge. Il fanatismo, anche mosso da ragioni più che valide, può costituire in molti casi un'arma a doppio taglio.

Non nego che per l'Associazione di Fer- indurre il Provveditore alla circolare colpo, tuttavia non penso politiche di fatta siano quelle vincenti, quelle che hanno portato Paesi come Svezia e gli Stati Uniti ad includere il bridge addirittura nei programmi universitari o a farlo beneficiare di sussidi governativi come avviene in Francia, Belgio

In Italia stiamo appena uscendo Medioevo, siamo vittime paure e preconcetti ed è quindi inutile battersi per conseguimenti che sarebbero d'avanguardia che rimarrebbero così nel deserto.

Abbiamo da affrontare principalmente due nemici, entrambi agguerriti: il primo, che possiamo definire «pregiudizio ; il secondo, che bridge gioco d'élite. Per combattere il primo possiamo utilizzare gli spazi a disposizione giornali, per il secondo è richiesta più attiva collaborazione della gente che dovrà incitata frequentare i Circoli, vero e indispensabile fulcro per questo tipo di promozione, che dovranno presentati per quello che veramente sono nella maggioranza: punto di dibattito, socializzante, d'incontro, accessibile a tutti.

Ma lascerei in sospeso questo problema (su cui tornerò in occasione di una breve storia del Circolo Bridge di Torino dell'ambiente che lo anima) per passare ad alcune considerazioni primo «nemico», affermando innanzitutto: il bridge è un gioco di carte, ma un gioco che *ha* sfortuna richiedere l'impiego delle carte.

Per tradizione la carta gioco viene, nella migliore ipotesi, associata all'idea di azzardo, e che si presti sua natura a possibilità combinatorie affidate caso è inutile negare. Ma lo altrettanto che siano possibili giochi ingegnosissimi il cui esito è determinato dall'abilità. Senza dubbio se scacchi e scacchiera permettessero anche giochi di sorte oltre lo sviluppo di quel tema strategico chiamato «partita scacchi», avrebbero avuto molti più ostacoli sul loro cammino. Così il bridge richiede materiale proprio esclusivo (che so, invece delle carte serie di dai particolari valori o addirittura tavolini dagli intarsi speciali) avrebbe più proseliti. Cominciamo allora a pensarlo gioco d'intuito strategia, frequentiamo i Circoli, familarizziamo con il in cui la disciplina bridgistica si esprime.

Lasciamo perdere il bridge scuola, andiamo piuttosto a scuola di bridge.

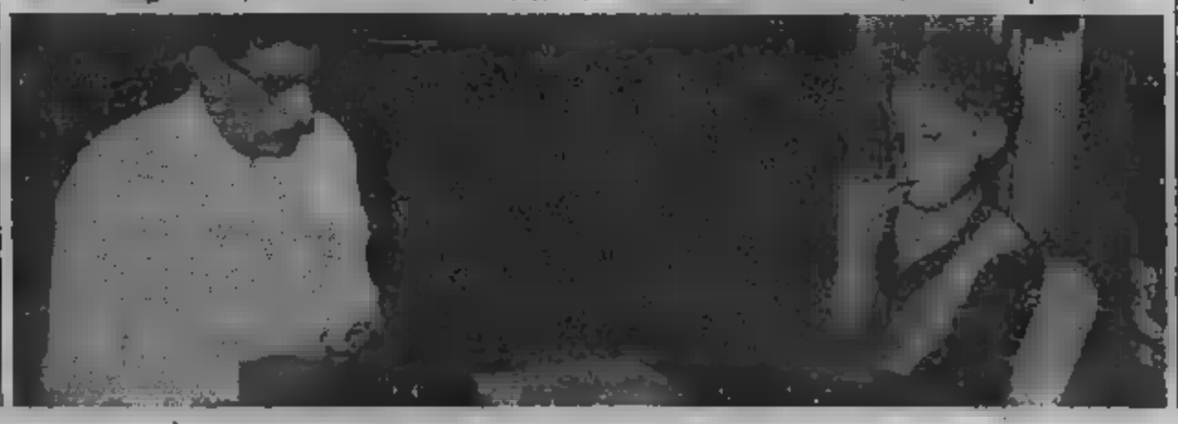

Se volete trasformare il vostro balcone in una splendida aiuola fiorita

Fiori del terrazzo

- I consigli dell'esperto per il drenaggio: cocci di vaso e sassolini per il fondo, torba per consentire alle radici di vivere nell'umidità necessaria
- La scelta delle piante: gerani e rampicanti, viole, artemisia e verbena. Se [illegible] angoli in ombra, optate per la begonia
- Il sostegno: dal semplice filo di ferro [illegible] impalcature allungabili

Il **giardino** che fiorirà tra qualche settimana e poi durante l'estate [illegible] **prepara** [illegible]. Si sistemano vialetti [illegible] muricciuoli, grandi vasi [illegible] i terrazzi e cassette per i balconi, nel terreno soffice e ben concimato si mettono a dimora le piantine già pronte.

[illegible] questo articolo diamo alcuni consigli utili alle nostre [illegible] che desiderano coltivare, in giardino o su balconi e terrazze, i fiori presentati nelle fotografie [illegible] queste pagine. Basterà [illegible] po' [illegible] buona volontà per appassionarsi [illegible] questo lavoro [illegible] giardinaggio domestico che, [illegible] l'altro, è consi[illegible] dai medici un ottimo antidoto [illegible] [illegible] vita moderna.

IL [illegible] — Iniziamo subito con i consigli. La prima [illegible] da eseguire, prima [illegible] seminare o trapiantare [illegible] piantine, [illegible] l'operazione [illegible] drenaggio. **Prendete il vaso più** [illegible] **crepito** che [illegible] sul balcone, **rompetelo** in tanti pezzi [illegible] **disponete** [illegible] **due** [illegible] [illegible] **di ogni** [illegible] all'interno, in corrispondenza del buco [illegible] scolo. **Meglio ancora se potrete procurarvi anche** [illegible] [illegible] **tini** da mettere accanto ai cocci, [illegible] la funzione di trattenere [illegible] [illegible] e il concime durante le abbondanti innaffiature estive. Sopra [illegible] cocci e ai sassolini [illegible] [illegible] **disporre**, inoltre, **uno** [illegible] [illegible] che [illegible] sicura una maggiore umidità alle radici (consiglio i pratici [illegible] [illegible] Finnhumus).

Predisposto così il fondo, tutta la [illegible] [illegible] [illegible] **riempita di buona** [illegible]. Il fioraio vi fornirà i pacchi già confezionati più [illegible] [illegible] vo[illegible] esigenze. Se [illegible] costretti ad adoperare vasi molto piccoli, consiglio [illegible] concimare bene il terreno e usare [illegible] maggiore quantità di torba.

La [illegible] **delle** [illegible] — Il secondo problema è quello di **scegliere bene** [illegible] **piante** [illegible] sistemare sul terrazzo, secondo se avete spazi in pieno sole o all'ombra. Al sole potete piantare, innanzitutto, il geranio che è [illegible] dubbio il [illegible] dei terrazzi e può [illegible] collocato in qualsiasi luogo (tranne la piena ombra), senza soffrire molto. Il **geranio** offre [illegible] grande quantità di specie e in questo periodo le potrete tro[illegible] [illegible] [illegible] vostro floricoltore. Vi consiglio di acquistarne di molti colori differenti: rossi, bianchi [illegible] rosa. [illegible] **il tipo rampicante, quello a foglie colorate e il ricadente tipo** [illegible] **Il trapianto** [illegible] [illegible] **eseguito** [illegible] perché [illegible] piantine [illegible] soffrano molto. **Per i primi giorni** [illegible] gnatele in abbondanza, poi regolarmente [illegible] palo di volte [illegible] la settimana. Ogni venti giorni concimate.

[illegible] [illegible] **geranio**, consiglio qualche pianta di **anthirrinum**, o bocca di leone (che troverete [illegible] molti colori), la gialla **artemisia**, qualche piantina di **viola**, la bellissima **verbena** e la [illegible].

Tra i rampicanti [illegible] **fogliame** non dimenticatevi di sistemare sul vostro terrazzo un **bell'esemplare di ampelopsis o vite del Canada** che vi [illegible] da tetto e riparerà dal sole gli altri fiori più deboli. Riservate un posticino anche a tre rampicanti da fiore: la [illegible] **blu** (che, piantata i primi [illegible] maggio, per tutta l'estate [illegible] darà un'abbondante fioritura); la **petunia** (che suggerisco di scegliere [illegible] le varietà doppie perché molto più resistenti); e il profumato **gelsomino.**

Per il terrazzo all'ombra ec[illegible] due pianta adattissime. La regina dell'ombra [illegible] la **begonia**. La possiamo trovare in molte varietà di colori: rossa, bianca, arancione, rosa. I suoi fiori possono essere giganti [illegible] minuscoli e assomigliano in linea generale alle [illegible] e alle camelie. Iniziano la fioritura con [illegible] primavera per continua[illegible] sino ai primi freddi. Basterà bagnare moderatamente tutte [illegible] [illegible]. Oltre alla begonia, le **fucsie**, di cui esistono molti tipi: alcune rampicanti che hanno un effetto molto decorativo con il loro bellissimo fiore a calice, altre ricadenti che possono essere piantate nelle cassettine [illegible] bordi di balconi e finestre.

IL SOSTEGNO — Un altro piccolo problema è [illegible] [illegible] sostegno su cui fare arrampicare le piante. In qualche caso basterà tirare più volte, da un capo all'altro del terrazzino, del [illegible] [illegible] [illegible] **ferro** (o quello plastificato che [illegible] [illegible] di solito per stendere la biancheria) e attorcigliarvi intorno il rampicante. Quest'ultimo, crescendo, produrrà delle piccole ventose e aderirà [illegible] filo e al muro. **Per le superfici più ampie** si possono trovare **in commercio impalcature allungabili** e molto pratiche si [illegible] legno sia in ferro. **Molte di** [illegible] [illegible] **possono** [illegible] **fissate** [illegible] **muro con ganci** speciali e allungate creando un berceau; oppure sistemate come divisorio tra un terrazzo e l'altro.

tecnamotor spa

ENGINES

MOTORI TECUMSEH

PEERLESS TRANSMISSIONS

TRASMISSIONI PEERLESS

CENTRO DISTRIBUZIONE
[illegible] E RICAMBI
PIEMONTE - VALLE D'AOSTA - LIGURIA

ACTIS FRANCO
Via Lucento 126 - [illegible] TORINO - Tel. (011) [illegible]

tecnamotor Via [illegible] Cacce 99 - TORINO - Tel. (011) 34.20.02

questa la stagione per pensarci: ecco i suggerimenti

da coltivare subito

Se il terrazzo è molto esposto al vento, per difenderlo potrete disporre [illegible] queste impalcature nel punto più ventoso e **piantare nel [illegible] edera**, che in breve tempo vi riparerà con il suo spesso strato di foglie. **Se invece [illegible] bisogno di difendervi dagli sguardi indiscreti** degli altri inquilini, **acquistate [illegible] floricoltore un rotolo** [illegible] (se ne trovano di due qualità: alto un metro e lungo cinque metri, e alto un metro [illegible] mezzo e lungo sino [illegible] quindici metri) [illegible] cintate tutto [illegible] vostro terrazzo, su cui potrete coltivare indisturbati le vostre piante. Questa protezione è anche molto indicata per chi [illegible] l'abitudine di prendere il sole in città.

LE [illegible] — E' consigliabile effettuarle al [illegible] o [illegible] mattino prestissimo (mai nelle [illegible] calde). [illegible] **con appigli al [illegible] è indispensabile bagnare la [illegible] molto spesso**, perché tende a evaporare molto più in fretta che nei vasi posati sul suolo. **La regola generale comunque, appena s'inizia [illegible] nuova stagione, [illegible] di bagnare ogni due giorni le piante**, per ottenere una più lunga fioritura.

I [illegible] — Per l'acquisto dei [illegible] basta rivolgersi a un buon floricoltore attrezzato. Non avrete che l'imbarazzo della scelta. Ne esistono [illegible] tutti i tipi: in terracotta, in legno, [illegible] in cemento. **Se possibile, [illegible] gliete tra i più grandi**, che, oltre a dare dei risultati maggiori nella coltivazione, garantiscono una migliore umidità al terreno.

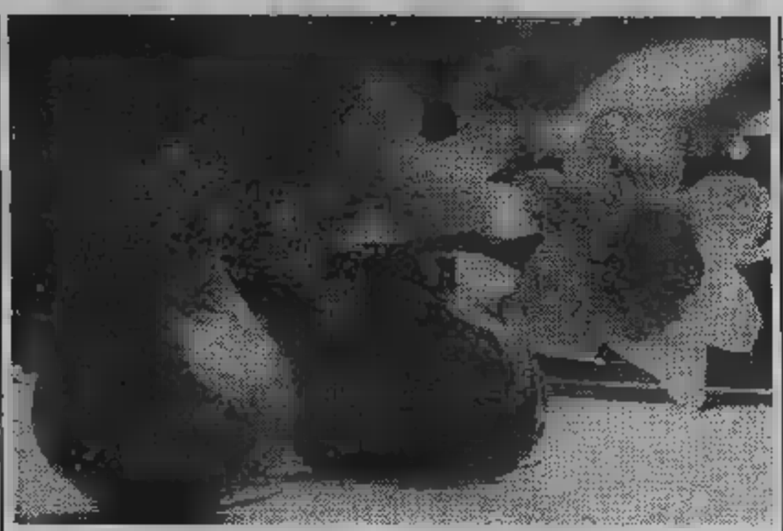

BULBI E FIORI [illegible] GIACINTO

- Quando innaffiare? Sempre di sera o al mattino prestissimo, mai con [illegible] caldo
- Attenti ai contenitori con appigli [illegible] muro: poiché l'acqua evapora più rapidamente, la terra deve essere bagnata con maggiore frequenza
- I vasi: se possibile, sceglieteli di terracotta: resta il materiale migliore

[illegible] tipo in terracotta troviamo delle ottime giardiniere per finestre e terrazzi piccoli: la lunghezza varia dai 60 agli 80 centimetri, con un'altezza dai 15 ai 20 centimetri. Di questo materiale si trovano inoltre i classici vasi con il bordo rinforzato, di tutte le misure: [illegible] ai 5 ai 50 centimetri di diametro. **La [illegible] rimane sempre**, per quasi tutte le piante, **il luogo [illegible] [illegible]** In essa le radici possono respirare molto bene [illegible] l'acqua non ristagna mai sul fondo. In legno duro verniciato sono in commercio delle [illegible] giardiniere rettangolari [illegible] I piedini d'appoggio.

Già pronte ne trovate dai [illegible] [illegible] 120 centimetri di lunghezza, con un'altezza massima [illegible] 30 cm (ma potrete farle fare [illegible] misura di altre dimensioni).

Anche [illegible] tipo quadrato [illegible] molto piacevole, sempre con i piedini d'appoggio: le misure standard [illegible] [illegible] 25 al 60 cm per lato.

Le giardiniere rotonde invece [illegible] sono senza piedini, hanno sul fondo [illegible] cerchio di ferro e [illegible] lati, due anelli colorati che permettono di trasportarle con facilità. In [illegible] [illegible] consigliabile piantare gli arbusti più grandi.

Anche [illegible] la fibra i commercianti [illegible] riusciti [illegible] fabbricare [illegible] giardiniere [illegible] comodi vasi. Le dimensioni sono di [illegible] cm di lunghezza [illegible] [illegible] cm di altezza per il tipo rettangolare, mentre per quelli quadrati dai 30 [illegible] [illegible] cm per lato.

Per [illegible] tipo in cemento [illegible] consigliabile sempre farle fare [illegible] misura perché normalmente servono per arbusti di notevole mole.

IL [illegible]O — Come tutti gli esseri viventi, anche le piante hanno bisogno di alimentarsi: il concime e gli elementi che trovano [illegible] [illegible] si esauriscono presto. Sarà pertanto utile aiutarle con nuove concimazioni. Dal floricoltore troverete una serie di preparati che verserete nei va[illegible] [illegible] nelle giardiniere una volta ogni 15 giorni. E' consigliabile eseguire questa operazione alla sera, controllando sempre che la terra [illegible] umida prima di versare il concime.

Curate anche che [illegible] piante non [illegible] troppo in statura [illegible] che la vegetazione [illegible] troppo folta. Ogni [illegible] (15-20 giorni) armatevi [illegible] un [illegible] paio di [illegible] e tagliate le foglie basse e quelle [illegible] re»: aiuterete la pianta [illegible] cre[illegible] meglio e a fiorire con più vigore.

VIVAI CANAVESANI

PROGETTAZIONE
COSTRUZIONE
MANUTENZIONE
PARCHI E
GIARDINI
VIVAI PIANTE
ORNAMENTALI

10010 PARELLA - [illegible] P. [illegible]
Tel. (0125) 76.135 - 76.490

TESSITORE
GIARDINI - PARCHI
PROGETTO
COSTRUZIONE
MANUTENZIONE
10147 TORINO
[illegible] Breglio, 131
Tel. (011) 25.35.92 - 29.00.59

MOTOCOLTIVATORE "DONY"

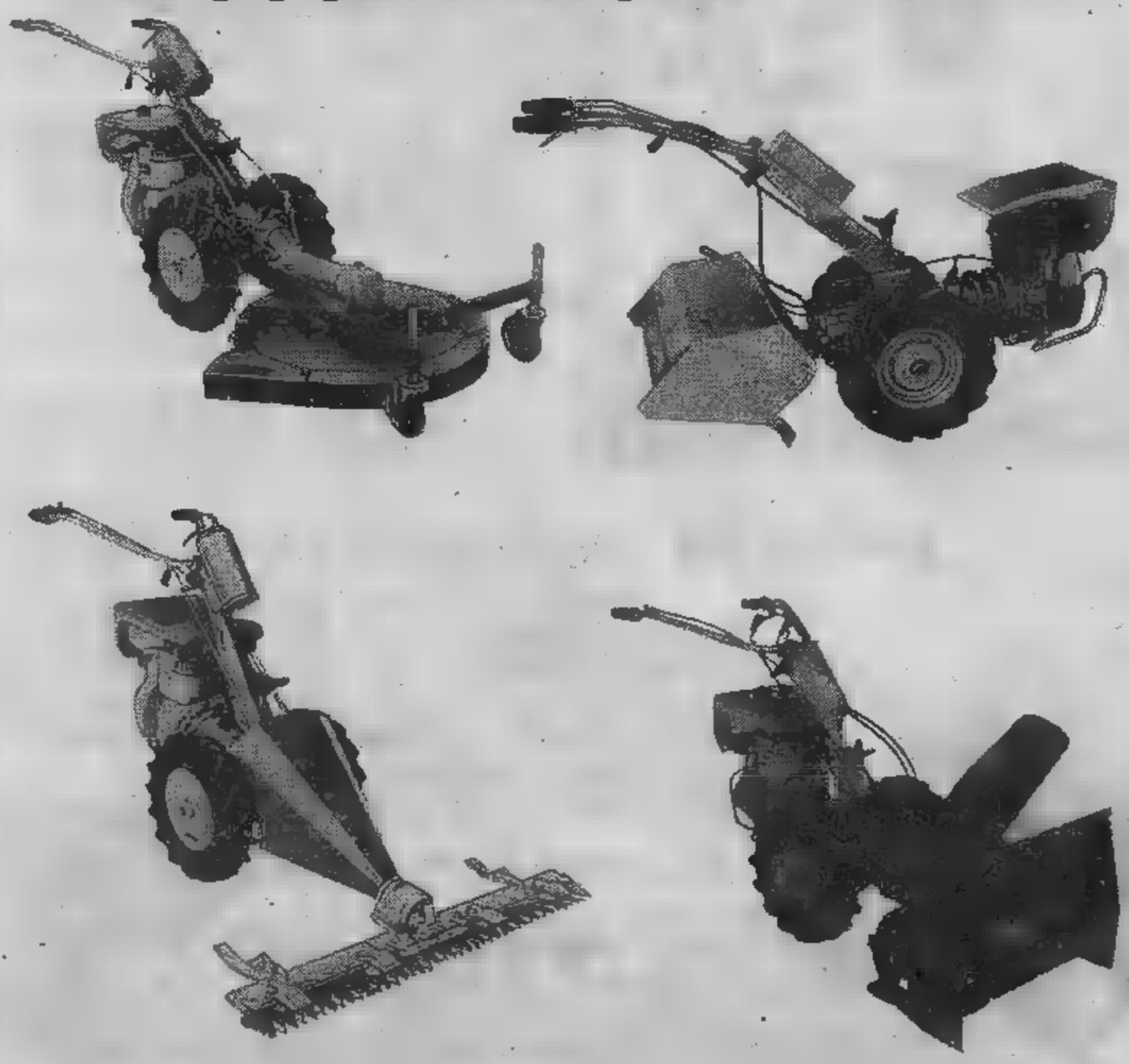

Il professionista per il [illegible] spazio [illegible]

ARARE, ZAPPARE, FALCIARE IL PRATO RUSTICO, TOSARE IL PRATO INGLESE, TRASPORTARE, IRRORARE, IRRIGARE

e tantissimi altri lavori li compie [illegible] estrema facilità e con [illegible] proprio [illegible] uno specialista. Anche d'inverno non vi abbandona, perché in un baleno vi libera [illegible] [illegible] il vostro cortile o l'accesso [illegible] vostro garage.

PER INFORMAZIONI RIVOLGERSI A:

[illegible] - JOLLY GARDEN - P.zza Galimberti 22 Tel. [illegible]
[illegible] - [illegible] Domenico & c. - Str. S. Mauro 155 Tel. 240.166
[illegible] - V.I.R.A. di Vietti L. - Via Lanzo 111 Tel. 470.1112
NICHELINO - MALVA S.r.l. - Via S. Francesco d'Assisi 3 Tel. 620.108
[illegible] - FR.LLI BRUNO - Via Traforo [illegible] Tel. 0122/49.149
CUORGNE' - Castello [illegible] Roncarolo - Via Pagliotti 15 Tel. 0124/668.135
VISCHE - Valle Gaspare - Via Vitt. Veneto 11 Tel. 983.7534/011
CAVAGNOLO - ZACCHERO Favorino - Via Martiri Libertà Tel. 011/915.1165
[illegible] - FR.LLI BOCCO - Via Orbassano 60 Tel. 0121/3949
PIOZZO (CN) - Altare & [illegible] - Via Carrù 66 Tel. 0173/795.124
VILLAFALLETTO (CN) - FRUTTERO [illegible] - P.zza Falletti [illegible] Tel. 0171/938.324
VEZZA D'ALBA - Musso s.a.s. - Via Torino 3 Tel. 0173/65.009
DRONERO (CN) - Emma [illegible] in Ghio - Via Cuneo [illegible] Tel. 0171/91.382
[illegible] [illegible] - FR.LLI GIORDANO - Via Valle Bormida 16 Tel. 0173/81.013
[illegible] [illegible] - [illegible] & Caviglia - [illegible] Amendola 19 Tel. 0144/2687
[illegible] - ZUCCONELLI Fabio - C.so Savona 41. Tel. 0141/32.873
CASTELNUOVO D.B. - FR.LLI VILLATA - Tel. 011/987.6136
[illegible] - ARAMINI Lanfranco - Via Stazione Tel. 0141/918.115
[illegible] (AT) - MAIRANO Pierino Tel. 0141/205.121
[illegible] (AT) - VERCELLI Francesco - Tel. 0141/669.139

[illegible] S.p.A.

motozappatrici - motofalciatrici - motocoltivatori - motoagricole
14039 tonco (asti) Italy [illegible] telef. (0141) [illegible] / [illegible]
[illegible] 214419 [illegible]

CASA ORTO GIARDINO
CONSORZIO AGRARIO PROVINCIALE DI TORINO
Via T. Grossi 15 - Torino
e nei principali centri della provincia
INSETTICIDI ANTICRITTOGAMICI ERBICIDI ACCARICIDI REPELLENTI GEODISINFESTANTI ANTI RODO TTI RBA R NTI P RODO TTI PER LA CASA PIANTE DA FRUTTA E ORNAMENTO FIORI MACCHINE E ATTREZZI VARI PER ORTI E GIARDINI FERTILIZZANTI LIQUIDI E SOLIDI FIORELLO LIQUIDO MOBILI DA GIARDINO E TERRAZZE RETI ANTI GRANDINE CONGELATORI IRRIGATORI ATTREZZATURE ENOLOGICHE ARNIE ED ATTREZZI PER APICOLTORI FOGLIA POLIETILENE PER SERRE TECNICI SPECIALIZZATI ASSISTENZA GRATUITA PRODOTTI ALIMENTARI DI QUALITA' LATTE POLENGHI LOMBARDO MARMELLATE MASSALOMBARDA VINI DOC DI OGNI LOCALITA' ITALIANA INSETTICIDI ANTICRITTOGAMICI ERBICIDI ACCARICIDI REPELLENTI GEODISINFESTANTI
... naturalmente

Dalla ricchissima bougainvillea alla semplice edera

Rampicanti: poche pretese

- Qualsiasi terra va bene, per queste coltivazioni relativamente semplici e adatte anche a chi non ha troppo tempo da dedicare al proprio terrazzo
- Ma ricordate: ce vuole molta. Attenti dunque vasi, che devono essere molto grandi
- Due altre operazioni da tenere sempre nella massima considerazione: drenaggio accurato (una manciata di sassi sul fondo del vaso) potatura: tagliando discretamente i rametti secchi conservando le liane più robuste avrete sicurezza di un infoltimento nella vegetazione

Con i rampicanti, che questi ultimi tempi sono diventati molto moda sui terrazzi nei giardini, ottengono buoni risultati procede con scelta del e se si esegue bene l'operazione di potatura drenaggio.

I vasi devono ben capienti perché **quasi tutte le qualità di piante rampicanti desiderano molta** per sviluppare il loro apparato dicale. Consigliamo pertanto i vasi giganti terracotta cemento, reperibili in tutte le forme

La terra qualsiasi tipo perché le piante rampicanti non molto ti. **consigliabile comunque** usare buona terra ben concimata che troverete con facilità qualsiasi floricoltore specializzato.

primavera, però, quando noterete il primo risveglio vegetativo, aiutate ancora il rampicante con dosi concime in polvere (consigliamo il Gesal della Ciba Geigy). **Non mai il «drenaggio»** prima di sistemare la terra nel vaso. Questo lavoro consiste nel mettere sul fondo del vaso una buona (se si tratta un recipiente grosso), che eviterà alla terra di chiudere i fori di scolo, quando verrà annaffiata.

Sempre a proposito della terra, vi segnaliamo che **questo periodo potrete trovare nei negozi le qualità rampicanti,** da fiore da foglia, **già predisposte con la loro zolla originale.** Basterà sistemarla nel vaso direttamente nel terreno in giardino, e ricoprirla altra terra. la pianta è molto sviluppata, dovrete inoltre provvedere legatura tutte le liane ai sostegni affinché si rovini.

La potatura è l'operazione più importante per ottenere buona fioritura folta vegetazione. Deve essere eseguita nel mese di febbraio (nel nord) passata l'epoca freddo intenso. **Dovrete tagliare discretamente pianta,** eliminando tutti i vecchi rametti secchi e conservando le liane più robuste. dimenticate inoltre legare con la rafia di sostegno i rami ribelli (usate sempre la rafia, che è la materia più indicata elastica).

I rampicanti durante la buona stagione **abbondanza,** mentre in inverno quasi nulla: solo qualche piccola protezione intorno radici, nelle veramente fredde.

Ultimo consiglio: I **«preparati» con graticci,** fili ferro gancetti per le vegetazioni e creare verde».

GIARDINAGGIO

ARBAREllO SEMENTI TORINO

sementi - concimi - utensileria

ESCLUSIVISTI

LAC-BALSAM
PASTA CICATRIZZANTE
Anticrittogamici
Bulbi
Raffia
Utensili motori agricoli
Sementi per tappeti erbosi

corso Cesare 14 - Tel. 274.3490
TORINO

Concessionaria con assistenza ricambi:

Barbieri
MOTOCOLTIVATORI

MOTOSEGHE E
ECHO

LEONARDO
RENAULT
TOSAERBA HOBBISTICI E PROFESSIONALI

E RIDER

MOTOMECCANICHE AGRICOLE
TOSAERBE
MOTOZAPPE - MINIFALCE
MOTOCOLTIVATORI - MOTOPOMPE
IMPIANTI IRRIGAZIONE
& C.
MONCALIERI - Strada Genova, 206
(011) 6471602
FRAZ. TESTONA
RIPARAZIONI ASSISTENZA

INFORMAZIONE PUBBLICITARIA

CHE COS'E' LA TECNAMOTOR
LEADER EUROPEO
PER I PICCOLI MOTORI

«Tecnamotor»: in questo nome si sintetizza una felice joint-venture industriale e commerciale, frutto di un grande «incontro» tra la Aspera, appartenente al Gruppo Fiat - Settore Componenti, e la Tecumseh Products Company, americana. La Tecnamotor opera nel campo dei piccoli motori a scoppio, a due e quattro tempi come produttrice diretta con il marchio Tecumseh nella gamma fino a quattro cavalli, mentre provvede alla commercializzazione di quelli di potenza maggiore (fino cavalli) forniti dalla Tecumseh stessa. Questi piccoli motori hanno un'ampia varietà di applicazioni equipeggiano soprattutto rasaerba e attrezzi vari specializzati per il giardinaggio e l'agricoltura minore, oltreché applicazioni varie che vanno dai gruppi elettrogeni a betoniere di uso domestico.

La Tecnamotor ha sede e stabilimento a Torino. In essa sono confluite il 1° gennaio 1982 maestranze, strutture e mezzi produttivi della Divisione Motori della Aspera spa (ex Aspera Motors), da anni licenziataria Tecumseh e maggiore costruttore europeo per questi tipi di motori, di potenza a 4 cavalli. La capacità produttiva è 4000 unità giorno.

Sulla media europea la Tecnamotor valuta di oggi circa il 50-55 per cento domanda di motori scoppio per attrezzi da giardino.

In alcuni Paesi tale percentuale aumenta notevolmente, massimo sul mercato tedesco in cui Tecnamotor detiene al il 75 per cento: ciò è tanto più significativo in considerazione delle difficoltà obiettive nell'operare in Germania e delle specifiche esig e c mercato manifesta.

Attraverso le sue varie trasformazioni questa ha prodotto collocato sul mercato europeo, oltre venti anni di attività, più dodici milioni motori, dei quali si stima c almeno sette milioni siano tuttora funzionanti, per lo più Europa.

Ciò comporta una notevole attività di vendita distribuzione parti di ricambio, nonché un'articolata organizzazione per un efficiente servizio post-vendita.

La Tecnamotor dispone infatti di due filiali, una una Inghilterra e di distributori in tutti i Paesi europei coordinano l'aggiornamento tecnico e la distribuzione di ricambi una rete che in tutta Europa circa 10.000 punti di assistenza.

offerta primavera 1983:

WOLF Geräte + carraro

WOLF — Un trapano di di qualità a chi acquisterà un WOLF delle Serie Bambini Carrera.
Offerta valida entro il 31-3-83

Comun. legge n. 88

Solo presso:
JOLLY GARDEN
TORINO - Tel.
Piazza 18

consigli per piante di facile coltivazione

buon rendimento

AGATEA, SEMPLICI E BELLISSIMI

Vi presentiamo ora un elenco delle piante rampicanti per i vostri balconi, terrazzi e giardini. Non essendo possibile occuparci di tutte, ci limiteremo alle più note e resistenti.

AMPELOPSIS — Le ampelopsis offrono molte specie tra le quali la vite vergine (ampelopsis quinquefolia, canadensis) e l'assai nota vite vergine di Veicht. Non dobbiamo dimenticare anche l'ampelopsis aconitifolia, una pianta più rara, dalle foglie stagliate in modo curioso che le conferiscono un aspetto leggerissimo. Altra specie è l'ampelopsis henryana o vite vergine screziata, le cui foglie verde scuro hanno striscie bianco - argentate lungo le nervature.

La screziatura è ancora più evidente se l'arbusto all'ombra. Questa è la pianta per creare sul balcone cittadino il classico berceau fresco e riposante.

La moltiplicazione avviene per talea o per piantagione di ceppi e dovrà effettuata in autunno (fine settembre). I ceppi di questa pianta si possono acquistare da qualsiasi floricoltore. Vi segnaliamo che l'ampelopsis, dopo avervi per tutta l'estate un bel verde riposante, in autunno inoltrato prende un colore rosso splendido effetto. E' consigliabile, durante il gelo, coprire il con della paglietta legno, che potrete procurarvi vostro fruttivendolo.

BOUGAINVILLEA — I floricoltori classificano tra i migliori arbusti e ricoprire vaste pareti e facciate delle ville. Si inerpica la massima facilità, ma purtroppo deve essere coltivata in piena non si adatta nostri balconi. Può però magnificamente utilizzata da chi possiede la villa al e in tutte le zone temperate.

La sua fioritura avviene in maggio - giugno e poi in settembre, protraendosi per parecchie settimane. Il fiore è piccolo e insignificante, di colore giallo, ma la bellezza di questa pianta nelle foglie che nel del pieno sviluppo acquistano tinte bellissime: nella specie «glabra», raggiungono un tono rosa lilla particolarmente intenso.

Deve piantata in terra fresca a discreta profondità, teme il gelo e durante l'inverno va coperta intelaiatura di paglia. Importante non dimenticare potatura che si dovrà effettuare nei mesi febbraio e marzo.

sementi
piante
bulbi
macchine
e
attrezzi
per
giardinaggio

sgaravatti center
dr. italo sgaravatti
via bertola,
tel. 54.71.52 - torino

IDEAL SEMENTI
autorizzata dalla ditta
N. SGARAVATTI & C.
Sementi per orto fiori giardino bulbi
Piante ornamentali
Piante frutta
Fertilizzanti insetticidi ed antiparassitari agricoli
Macchine ed attrezzi per il giardinaggio
Consigli consulenza
per le malattie delle piante
TORINO - Via 13 - Tel. 650.5065

ACCOSSATTO
MARMETTO

L'EQUIPE DEL GIARDINAGGIO

IMPORTANTE
VISITATE IL NUOVO MAGAZZINO
ESPOSIZIONE E VENDITA
TROVERETE
UN VASTO ASSORTIMENTO DI MACCHINE AGRICOLE - DA GIARDINO E HOBBYSTICHE DI TUTTE LE MARCHE
Disponiamo di un'officina meccanica attrezzatissima ed offriamo anche l'assistenza domicilio
LA NOSTRA ESPERIENZA E COMPETENZA SONO GARANZIA DI UN'OTTIMA SCELTA
Sono pronti:
BULBI - SEMENTI - PIANTE - CONCIMI
ANTIPARASSITARI - FERTILIZZANTI - TUBERI, ECC.
Personale specializzato per architettura e formazioni giardini e terrazze
CONSULTATECI!!!

ORTICOLTURA E FLORICOLTURA
Punti Vendita:
Via 84 - Tel. (ab.) - TORINO
Via 40 - Tel. S.

CASP

Cura delle piante (iniezioni);
Pronto intervento fitopatologico;
Potature e dendrochirurgia;
Sopralluoghi e Preventivi gratuiti.

Via S. Antonio da Padova N°12
Tel. 011/541.661 TORINO

dove c'è un albero..

INFORMITALIA ISTITUTO NAZIONALE INFORMAZIONI
Corso Vittorio Emanuele 107 - Tel. 511.024-538.682 - Torino

Con quale ... giusti cure ottenere

Se siete pigri

ARISTOLOCHIA SIPHO — Anche questa pianta come la ampelopsis, è adatta per creare il tetto verde del berceau. E' molto rustica e inerpica sui muri sui graticci. L'aristolochia è un po' più delicata della vite del Canada. Dovrete procurarvi una cassetta molto ampia perché la pianta vuole tanta terra ben lavorata. La vegetazione è rigogliosissima e le sue belle foglie a forma possono coprire il balcone nel giro di un anno.

La coltivazione è particolarmente semplice: bagnare la pianta tutti i giorni (è superfluo ricordare che le annaffiature eseguite o mattino presto e alla sera, quando il sole non c'è), togliere le eventuali foglie gialle si formano alla base, e non dimenticare il concime che deve essere distribuito in base grandezza del e della cassetta scelta.

Anche questa pianta, come la vite del Canada, può essere lasciata sul balcone durante stagione fredda; per precauzione mettete la paglietta attorno al vaso a livello delle radici durante il gelo.

— L'edera sempreverde rampicante molto diffusa: si trova nei boschi ombrosi, abbarbicata agli alberi e ai massi. Si riproduce con facilità e, in certi casi, anche se trapiantata senza radici. Se però volete ricoprire del balcone con questo rampicante, vi consigliamo di acquistarla da un floricoltore specializzato.

BEGONIA PIENA

L'edera, come la vite vergine, si sostiene da sola: dopo che si sarà adattata alla dimora da voi scelta, non avrà bisogno di nessun aiuto. è dotato piccolissime radici, chiamate comunemente «fulcri», che abbarbicano saldamente al muro.

Oltre che sulla parete, potrete farla salire lungo i graticci di legno, creando così piacevole sponda di verde agli vasi che dimorano sul balcone. E' in commercio in molte specie: oltre a quella semplice, vi segnaliamo l'edera delle Canarie le foglie molto ampie, l'edera glomerata foglie piccole e portamento nano e infine, la più decorativa, l'edera helix variegata foglie più ampie quelle della pianta comune selvatica, largamente macchiate orlate di giallo e verde pallido, che durante la brutta stagione fanno rossastre.

FLORICOLTURA GARDEN FRANCO

VIVAI

Produzione di
PIANTE ORNAMENTALI
DI GRANDI PICCOLE MEDIE DIMENSIONI

Fiori perenni per
GIARDINI
TERRAZZI
BALCONI

GRANDE OFFERTA PRIMAVERILE A PREZZI VANTAGGIOSI
DI PIANTE E FIORI ANNUALI: GERANI PETUNIE BEGONIE

Visitateci nelle nostre serre, vi sarà OFFERTA una
GRADITA ED UTILE SORPRESA PER IL VS/ GIARDINO

APERTO DOMENICA MATTINA

AMBIENTAZIONI - ALLESTIMENTO SALONI - ADDOBBI

STRADA DEL PORTONE 77
TELEFONO 309.7502 - TORINO

Laboratorio qualificato DEL FIORE RECISO
In via VIA GUIDO RENI 153 - TEL. 304.026 - TORINO

il massimo rendimento dalle vostre bellissime [illegible] rampicanti da terrazzo

compratevi una... zucca

- Richiede pochissime cure
- E' molto decorativa e può raggiungere [illegible] lunghezza di 5 metri

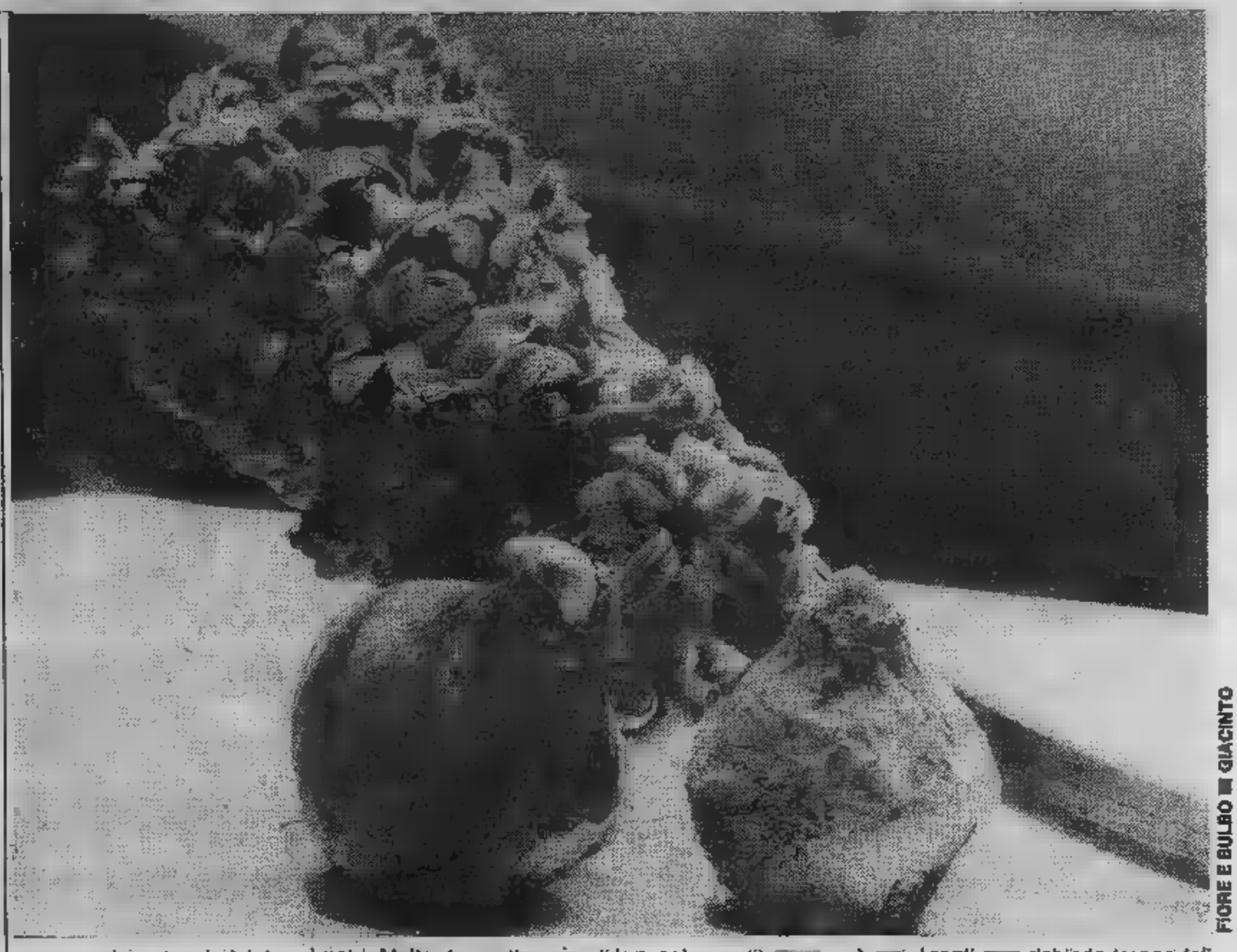

FIORE E BULBO ■ GIACINTO

GLICINE — Notissimo oltre che per il suo portamento, anche per i [illegible] magnifici fiori, è un buon ornamento per verande e porte d'ingresso. La sua propagazione avviene per talea e [illegible] margotta e la coltivazione non richiede cure particolari. Le varietà [illegible] molte, ma il nostro consiglio vale per il tipo sinensis, che produce fiori azzurro chiaro in grappoli pendenti.

Qualsiasi esposizione le si addice, ma per fiorire con facilità ha bisogno di sole.

CLEMATIS — Sarebbe troppo lungo citare le numerose varietà coltivate. Segnaleremo semplicemente che esse si dividono in due gruppi: le clematis a piccoli fiori e le clematis a fiori giganti. Le prime [illegible] più robuste, più facili da coltivare, e hanno una fioritura abbondante. Le seconde si distinguono per l'ampiezza [illegible] fiori, di cui alcuni raggiungono i quindici centimetri di diametro. Il colore dei fiori varia dal bianco al blu scuro, dal viola al porpora. Un'altra qualità [illegible] non dimenticare per il balcone è il tipo «recta», che fiorisce in luglio - agosto con fiori profumati e si [illegible] anche in cassette.

CAPRIFOGLIO — Il caprifoglio interessa in modo particolare per la persistenza del suo fogliame e per i suoi fiori profumati. Tra le specie più raccomandabili ricordiamo: il caprifoglio dei giardini (lonicera caprifolium) lungo da tre a quattro metri, il caprifoglio della Virginia (lonicera sempervirens) lungo cinque metri e dai fiori rossi e gialli (la [illegible] varietà fuchsoide presenta [illegible] bella fioritura rosso - arancio), il caprifoglio del Giappone (lonicera [illegible] halliana), una pianta molto vigorosa, lunga dagli otto a dieci metri, dalla fioritura bianco - gialla.

[illegible] **D'INVERNO** — E' una pianta notevole per la sua abbondante fioritura gialla da gennaio a marzo. L'arbusto è sarmentoso e richiede [illegible] sostegni. Vanno inoltre ricordati i gelsomini d'estate che hanno una fioritura [illegible] profumata in giugno, il gelsomino di Stephan dai fiori rosa [illegible] e il gelsomino officinale dai fiori bianchi.

[illegible] — E' una pianta molto interessante, da non dimenticare per la decorazione del berceau o del muro del giardino. Viene consigliata [illegible] floricoltori per il suo bel fogliame lucido e scuro, in certi casi persistente. Il suo sviluppo è abbastanza notevole: può arrivare a dieci metri e più. La fioritura nei colori rosso e [illegible] [illegible] è abbondante a luglio e agosto. Desidera terreno soffice e annaffiature non troppo abbondanti. [illegible] arrampica e aderisce con molta facilità al muro e ai sostegni del berceau.

ZUCCHETTA ORNAMENTALE (Cucurbita lagenaria) — E' un tipo annuale [illegible] raggiunge l'altezza massima di 5 metri. Molto decorativa per gli strani frutti di colori diversi. Si semina a dimora e serve per coprire tralicci e pergolati; prospera bene anche in [illegible] [illegible] sulle [illegible] (cassette un po' grandi) [illegible] può [illegible]mamente sostituire [illegible] rampicanti che richiedono maggiore cure.

Come avrete potuto constatare, la coltivazione [illegible] rampicanti [illegible] richiede troppa fatica: basterà [illegible] po' [illegible] [illegible] pazienza per [illegible] da queste piante tante soddisfazioni.

Servizi di
Giorgio Voghi

Concimare come una volta oggi è possibile

ITALTORBIERA s.n.c.
Regione Torbiera - ALICE SUPERIORE - TORINO
Tel. (0125) 78.500 (Valchiusella)

APERTO DAL LUNEDI' AL VENERDI'

TORBA

BIONDA - ITALIANA (di qualità superiore)

PRODUZIONI PROPRIE

e

TERRICCIO TORBOSO FERTILIZZANTE

HUMIFICA E RENDE SOFFICE IL VOSTRO TERRENO

PROTEIN

HUMUS

concime organico
di origine [illegible] vegetale al 100%

Per un giardino migliore...
Per un prato più verde...

da oltre 40 anni **GIOFER** [illegible]

SUPPORTO ORGANICO
DI ELEVATO VALORE PROTEICO

C.P.D.A. s.a.s.
Via Vincenzo Cuoco 20 (ang. Str. di Settimo 8)
TORINO - Tel. 205.2393

APERTO il VENERDI' e SABATO MATTINA

Tutti i prodotti si possono avere confezionati o allo stato sfuso

due ditte al servizio della terra

ECONOMICI

19 Vendita [redacted]

SANTENA piazza [redacted] Municipio [redacted] libero saloncino 2 camere cucina [redacted] bagno L. [redacted] milioni box auto L. [redacted] milioni. [redacted] immobiliare tel. 558.956.

[redacted] centrale camera [redacted] cucinino bagno termo L. [redacted] milioni [redacted] mila. Centraledile, [redacted] 530.163.

[redacted] libero centrale [redacted] tinello cucinino bagno termo L. 38 milioni [redacted] mila. Centraledile. Tel. 530.163.

SETTIMO libero recente spazioso ingresso 2 camere cucina 2 ripostigli bagno ter[redacted] vero [redacted] L. 42 milioni più mutuo. Safim, [redacted] 487.741.

SETTIMO Torinese via Fornaci occasione 2 camere cucina servizi L. 44 milioni dilazionabili. Tel. Grimaldi 911.3686.

SETTIMO Torinese libero saloncino 2 camere cucina abitabile servizi ottimo stato di manutenzione L. 75 milioni dilazionabili. Tel. Grimaldi 911.3666.

SETTIMO Torinese villetta unifamigliare mq 184 giardino posto auto vuota L. 180 milioni. Austa [redacted]

SETTIMO Torinese via Villafranca libero 2 [redacted] cucinino servizi a L. 60 milioni mutuo compreso eventuale box auto ampie dilazioni [redacted] pagamento. Tel. Grimaldi 911.3666.

STADIO adiacente 2 camere cucina ingresso bagno 1° piano L. 52 milioni [redacted] tuale mutuo. [redacted] 779.481.

STAD[redacted] vendesi alloggio 5° piano [redacted] bagno con basso [redacted] interno cortile annesso semin[redacted]. Tel. [redacted].

STATUTO 3 camere cucina ingresso servizi cantina balconi occupato 3° piano [redacted] mq L. [redacted] milioni [redacted] mila. [redacted] 557.[redacted]

[redacted] libero Venaria in palazzina del '71 ampio camera tinello cucinino bagno L. 33 milioni e mutuo. [redacted]. 532.482.

[redacted] libero ampio [redacted] loncino camera tinello bagno ascensore L. 80 milioni e mutuo. Tel. 545.574.

TAIT A libero in corso G. Cesare (corso Novara) saloncino 2 camere [redacted] bagno L. [redacted] milioni 500 mila. Tel. 506.691.

TAIT A libero adiacente [redacted] Svizzera (via Balme) camera cucina servizio a L. 18 milioni 500 mila. Tel. 506.691.

TAIT B libero in corso [redacted]gina Margherita monolocale mansardato, 2° piano, a L. [redacted] milioni 200 mila. Tel. 506.691.

TAIT D adiacente co[redacted] Peschiera 2 ca[redacted]re cucina ingresso servizi L. 26 milioni 200 mila locato. Tel. [redacted]

TAIT E libero (Via Della Pronda) [redacted] Strada, nuovo 2 camere cucinotta ingres[redacted] bagno L. 63 milioni. Tel. 506.691.

[redacted] E [redacted] camera tinello cucinino ba[redacted] termo ascensore L. [redacted] milioni 400 mila (via O. Vigliani). Tel. 506.691.

[redacted] 547.828 libero via [redacted] S. Donato [redacted] cucina servizio riscaldamento facilitazioni pagamento.

VALENTINO
libero ristrutturato soggiorno 3 camere cucinotta bagno riscaldamento [redacted] mo L. 69 milioni [redacted] mutuo. Tel. [redacted].

[redacted] via Tiziano libero 1 [redacted] tinello cucinino [redacted] L. 42 milioni. Studio RD 535.211 - 532.711.

[redacted] O. Vigliani [redacted] libero [redacted] tinello cucinino [redacted] box [redacted]. Grimaldi Re Umberto 28, tel. 518.012.

VILLA [redacted] Rivalba [redacted] da Torino 220 mq abitabili mansarda ampio garage [redacted] possibilità permute. Tel. Bit 442.369.

VILLA [redacted] recente Santena 200 mq alloggio [redacted] magazzino box camion vendesi L. [redacted] milioni più 34 mutuo. [redacted] fonare 328.648 - 321.945.

[redacted] Superga bifamiliare panoramica piano rialzato [redacted] cucini[redacted] 1° piano salone [redacted] cucina biservizi piano [redacted] 1 [redacted] cucina servizi [redacted] giardino. [redacted] ni. [redacted] 512.012 [redacted]

VILLA precollina libera prestigiosa [redacted] cente bifamiliare mq [redacted] porticato [redacted] sarda parco. Tel. [redacted]

VILLA uni a bifamiliare [redacted] Castello ottime rifiniture prezzo interessante [redacted]. Tel. 510.317.

VILLETTA libera Torino zona Baraccone salone 5 camere biservizi box giardino mq 1000 L. 180 milioni. Tel. 599.782.

VINOVO frazione Garino recente spazioso piano alto 2 camere tinello cucinino [redacted] cantina volendo [redacted]. [redacted] 5767.

VIN[redacted] **villa su** [redacted] **piani bifamigliare mq 300 seminterrato mq 100, 2 box giardino mq 400 vuota L. 300 milioni più mutuo 20** [redacted] **Austa 596.807 - 597.774.**

[redacted] in Borgo Vittoria [redacted]ra cucina bagno 2 balconi vero affare. Possibilità mutuo. Tel. Bit [redacted]

[redacted] Domande affitto

A. UNICASE [redacted] in affitto ville o alloggi o uffici per dirigenti trasferiti. Tel. [redacted].

AFFERMATA Società [redacted] in affitto [redacted] loggi e uffici anche arredati in Torino. Definizione [redacted] Tel. Bit [redacted]

[redacted] occupati con 3 figli cercano 2 camere [redacted] servizi zona S. Paolo o qualsiasi Torino. Tel. 749.6132 - H 12.

[redacted] 2.3 [redacted]re cucina [redacted] in zona S. Rita e limitrofe. Tel. 749.6132 Lunica srl - L 12.

OCCUPATI [redacted] cercano per matrimonio 4 vani e servizi zona S. Paolo Parella Mirafiori [redacted] Tel. 749.6132 K12.

[redacted] famiglia ricerca 4 vani e servizi zona Mirafiori Parella Grugliasco e limitrofe. Tel. 749.6132 - L 12.

PER referenziata clientela società cerca in Torino alloggi vuoti ed arredati per [redacted] saltuario. Tel. 329.9331.

PROFESSIONISTA cerca Torino appartamento o monolocale uso transitorio pied-à-terre. Telefonare 505.865.

[redacted] ricerca [redacted] propria selezionata clientela alloggi ammobiliati [redacted] transitorio 6-12 mesi. Tel. 546.630.

21 Offerte [redacted]

A. ABBIAMO arredato corso Matt[redacted] signorile 1 [redacted] soggiorno servizi telefono portineria uso 2° casa. Tel. [redacted].434.

[redacted] **UNICASE** affitta in Crocetta ufficio ingresso [redacted] (grande ripostiglio ex cucinotto) bagno. Tel. 334.929.

A. UNICASE affitta ad Alpignano villa uni-bifamiliare semiarredata con telefono giardino. Tel. 334.9[redacted].

ADIACENTE corso Francia uso [redacted] signorile 3 camere 2 saloni servizi mq 180 casa d'[redacted] portineria. Tel. [redacted]

[redacted] alloggi ammobiliati [redacted] casa uso seconda abitazione o a [redacted]. Telefonare 741.2888.

[redacted] appartamenti [redacted] e ammo[redacted] in [redacted] stabile zona centrale massime referenze. Telefonare 532.554.

[redacted] elegante minialloggio uso pied-à-terre libero subito zona [redacted]. Tel. 591.220.

AFFITTASI persone serie referenziate ma[redacted] centralissima 25 mq all[redacted] term[redacted] bagno L. 300 mila mensili contratto [redacted]. Tel. 011 650.7779.

[redacted] zona centro uffici arredati: telefono segreteria [redacted] riunioni stenodattilo [redacted]. Tel. 837.300.

AFFITTASI zona Bernini salone 4 camere servizi piano 1 [redacted] abitazione studio. Telefonare ore pasti 634.402.

AMMOBILIATI affitto casa signorile appartamenti a studenti [redacted] pied-à-[redacted]. Telefonare 757.264.

AVETTA affitta mansarda elegantemente arredata [redacted] Vittorio esclusivamente a no[redacted]ti. Tel. 532.192 - 532.558.

EXPOCASE S. Paolo mono e bilocali [redacted] servizi elegantemente [redacted] da L. 200 mila mensili. Tel. [redacted]

GRUGLIASCO [redacted] signorile soggiorno 2 [redacted] tinello cucinino a referenziati. Tel. 539.962.

[redacted] piazza Statuto casa sig[redacted] in [redacted] altro ufficio affitto. Tel. 480.215.

36 Nautica

AUTOMAR esclusivista imbarcazioni Gobbi, vento, lavoro e capolavoro italiano, via Tunisi 50, telefono 398.178.

37 Campeggio e sport

VOLKSWAGEN camper nuovi modelli '83 Joker [redacted] offerta promozionale L. 12 milioni in 12 mesi senza interessi. Toro via Monterosa 159, tel. 011 268.141.

[redacted] Antiquariato

ASTE: volete vendere [redacted] antiquariato? C'è l'Ifis Piemonte, via Bonzanigo 16 - Torino, tel. 011 485.338 - 482.822.

[redacted] Pirro Torino, [redacted] Cairoli 32, tel. 877.344 acquista dipinti dell'800 e primo '900 massima riservatezza.

[redacted] Ville, app., [redacted] per vacanze, acq.-vend.

A.A.A.A.A.A. L. [redacted] Casamercato 650.3805 vende nel Biellese [redacted] abitabile 5 vani cantina giardino privato comodità [redacted] pubblici.

A.A.A.A.A.A. LIRE 16.500.000 Casamercato 650.3805 vende [redacted] collinare rustico 1000 mq terreno. Pagamento dilazionato a 36 mesi.

[redacted] 33.500.000 Casamer[redacted] 650.3805 vende 37 km Torino rustico abitabile 4 vani. [redacted] cortile acqua strada asfaltata. Dilazioni.

A.A.A.A.A.A. 17.[redacted] Casamercato 650.3805 vende nel [redacted] 4 vani giardi[redacted] fienile. Pagamento dilazionato 36 [redacted].

A. GIAVENO casa [redacted] mansard[redacted] servizio vendesi a L. 35 milioni 500 mila, altra 2 camere arredata a L. 13 milioni [redacted] mila. Tel. 011 [redacted].

A. SETTIMO Torinese casa 4 camere cucina bagno [redacted] giardino riscaldamento metano L. 96 milioni. Tel. 482.223.

A L. 7 milioni Valle Varaita Melle rustico [redacted] vani [redacted] terreno stupenda posizione. Telefonare 0121 52.00.

A L. 8.900.000
Il Punto Immobiliare S.p.A. vende [redacted] servito da [redacted] pubblici pagamento rate[redacted] Tel. 658.235 - 658.303.

A 8 milioni contanti resto dilazionato sen[redacted] vendo rustico indipendente in Val Varaita. Tel. 547.343.

ALASSIO zona Levante [redacted] mare meraviglioso: [redacted] 3 camere cucina servizi terrazzi balconi [redacted] giardino L. 240 milioni. Immobiliare Muretto, [redacted]fono 0182 42.330.

ALASSIO [redacted] mt mare: [redacted] cuci[redacted] abitabile bagno ripostiglio, termo autonomo, 3° piano ascensore L. 125 milioni. Immobiliare Muretto, tel. 0182 42.330.

[redacted] vista mare villa su 2 piani: 2 ca[redacted] salone cucina servizi grande locale al piano terra. Giardino mq [redacted]. [redacted] auto. L. 190 milioni. Immobiliare Muretto, telefono 0182 42.330.

ANDORA vista mare bellissima villino: [redacted] camera cucina servizi, [redacted] mq 50. Giardini L. 110 milioni. Immobiliare Muretto tel. 0182 42.330.

BARDONECCHIA centralissimo ampio monolocale vendo o permuto con alloggio libero in Torino. Tel. 658.092.

BARGE libera casa recente 2 ca[redacted] cucina servizi tavernetta terrazzo porticato, L. 47 milioni. Expocase 504.263.

[redacted] (Fonte del Faggio) monolocale semiarredato L. 29 milioni. G.R. L'immobiliare, tel. 320.524 - 0121 52.210.

BORGHETTO a 100 mt dal mare recente camera tinello cucinino bagno L. 76 milioni dilazionbili. Gabetti 019 373.10.

[redacted] rustico indipendente da ristrutturare [redacted] giardino [redacted] L. 14 [redacted]. Tel. 38[redacted]231 Gueli.

[redacted] Val d'Ayas in chalet vendiamo alloggio signorilissimo soggiorno cottura camera letto 4-6 posti ingresso bagno terrazzo panoramico giardino pr[redacted] garage ampissimo posizione soleggiatissima. Prezzo [redacted] conveniente mutuo e dilazioni vantaggiose. Orieb Turistica s.a.s. 011 540.220 - 531.027.

[redacted] rustico in pietra con acqua e luce da ristrutturare 600 mq terre[redacted] L. 20 milioni. Tel. 383.445.

CANTALUPA villetta [redacted] libera 3 [redacted] cucina servizio seminterrato giardino recintato L. 130 milioni. G.R. L'immobiliare 320.524 - 0121 [redacted]

[redacted] ristrutturata [redacted] da Torino cucina 3 camere magazzino [redacted] bagni [redacted] box terreno 5000 mq. Tel. 380.231 Gueli.

CASETTA [redacted] stupenda posizione panoramica acqua [redacted] collina Venasca Valvaraita privato [redacted] L. 10 milioni. Tel. 0175 75.345 ore [redacted].

[redacted] libero in palazzina [redacted] tinello cucinotto ingresso bagno L. [redacted] milioni 200 mila. Tait tel. [redacted] 506.691.

CERIALE libero signorile in complesso residenziale con piscina soggiorno camera cucinotta bagno 70 mq vendesi dilazionando. Centraledile, tel. 530.163.

[redacted] alloggio ristrutturato ammobiliato 2 camere cucina cucinino bagno terrazzo. Tel. 908.7701 - 934.609.

CRISSOLO [redacted] vendo alloggio in palazzina con giardino cucina bagno soggiorno [redacted] fatto a L. 42 milioni. Telefonare 0121 71.274.

ESIM S. Antonino di [redacted] via Medail libe[redacted] appartamento in villa recente salone 2 [redacted]re cucine servizi [redacted] mutuo. Tel. 953.4307.

[redacted]**STRELLE** nuova co[redacted] segna luglio 83 stessa casa moncali trilocali bagno angolo cottura con monoblocco giardino privato boxes. Gabetti Pinerolo 0121 774.48 - 228.51.

GIAVENO Immobiliare Piemontimmobili tratta vostre ville alloggi case rustiche acquisto vendita. Tel. 937.7062 pomeriggio.

GIAVENO Valgioie ultimi bilocali nuovi panoramici orto e posto auto privati da L. 37 milioni. Grimaldi 953.2832.

[redacted] dell'Argentera-Vinadio: a pochi chilometri impianti sciistici appartamenti bilocali con balcone da 34 milioni. Sufficienti 17 milioni contanti rimanenza comode dilazioni. Gabetti Genova. Tel. 010 530.131.

IMPRESA vende in Sanremo appartamenti di diverse dimensioni. Tel. 011 537.954.

LAIGUEGLIA centralissimo vista mare alloggio indipendente bellissimo completamente a nuovo: 2 camere grande soggiorno servizi ripostiglio, termo autonomo L. 148 milioni. Immobiliare Muretto, tel. 0182 42.330.

LAIGUEGLIA in nuova costruzione alloggi vista mare: camera soggiorno cucinotto servizi posto auto balconi da L. 102 milioni. Immobiliare Muretto, tel. 0182 42.330.

PEROSA Argentina rustico abitabile camera cucina solaio cantina cortile orto. Tel. 380.231 Gueli.

POIRINO libera [redacted] villa mansarda abitabile box 4 auto giardinetto. Grimaldi, tel. 640.8326.

PRAGELATO [redacted] minialloggio nuovo soggiorno cucinotto arredato camera bagno cantina soleggiato privato urge vendere con facilitazioni. Orieb Turistica sas. Tel. 011 540.220 - 531.027.

PRAGELATO centro condominio signorilissimo alloggio [redacted] a nuovo 5-7 posti letto soggiorno cucinotto bagno balcone panoramico soleggiato privato urge vendere. Orieb Turistica Sas tel. 011 540.220 - [redacted]

PRAGELATO [redacted] complesso residenziale appartamento mansardato soggiorno [redacted] cucina bagno enorme sottotetto finestrato [redacted] soleggiatissimo vista incantevole mutuo facilitazioni. Orieb Turistica sas. Tel. 011 [redacted] - 531.027.

PRAGELATO vendo mini alloggio nuova costruzione posizione soleggiata a L. 35 milioni. Tel. 0121 718.21.

PRALORMO [redacted] libera villa nuova mansarda abitabile box 2 auto terreno 2000 mq. Grimaldi, tel. 640.8326.

PRATONEVOSO bicamera, splendida posizione, sky box, Iva 2%, L. 44 milioni. Tel. Immobiliaretoro 011 549.761.

RUBIANA [redacted] posizione vendiamo minialloggi camera cucina ing[redacted] milioni. Gabetti Rivoli 958.9483.

[redacted] vendonsi mono-bilocali arredati nuovi ottima esposizione prezzi da L. 29 milioni. Immobilcar 510.317.

RUSTICO Ca[redacted] indipendente da ristrutturare con progetto approvato di mq 120 e terreno. Fidalcasa, tel. 959.2001.

SANREMO bi trilocali con giardino in villa zona Foce e prestigioso alloggio centrale 180 mq tel. 0184 70.664 64.021.

SESTRIERE centro appartamento signorile arredato nuovo soggiorno 2 camere cottura bagno balcone panoramico soleggiatissimo. Prezzo eccezionale. Orieb Turistica sas. Tel. 011 540.220 - 531.027.

SESTRIERE centrale palazzo signorile minialloggio mansardato panoramico 4 posti letto cottura bagno posto auto privato urge vendere. Orieb Turistica sas. Tel. 011 540.220 - 531.027.

TORRE Pellice nuova costruzione pronta consegna stessa casa bilocali cucinino bagno giardini privati boxes. Gabetti Pinerolo 0121 774.48 - 228.51.

VALDELLATORRE e Alpignano vendo villette 4 camere box giardino da L. 120 milioni. Tel. 937.7062 pomeriggio.

VILLA prestigiosa a 30 km da Torino salone 6 [redacted] 3 bagni lavanderia sala giochi garage piscina giardi[redacted]. G.R. L'immobiliare 320.524 - 0121 52.210.

[redacted] bifamiliare recente [redacted] alloggi indipendenti salone 2/3 [redacted] cucina servizi giardino ottime rifiniture L. 120 milioni. Expocase 504.263.

ZUBIENA rustico, indipendente 12 vani 5500 mq terreno [redacted] splendida acqua luce telefono. Tel. 504.990.

46 Ville, app., camere per vacanze, [redacted]

CERIALE affittasi sul mare alloggi ammob[redacted] giugno/luglio, anche quindicinale e mese agosto. [redacted]. 0182 [redacted]

47 Alberghi, pensioni

FINALE Ligure Hotel Miramare 2° categoria, tel. 019 692.487, [redacted] celebre viale delle Palme. [redacted] di menù. Inverno da L. 30 mila, Pasqua da L. [redacted] mila.

51 Occasioni

[redacted] soggiorno [redacted]. Strada del Fortino 34 pomeriggio. Tel. 298.949 dopo ore 15,30.

52 Varie

A.A.A.A. COMPERIAMO argenteria oreficeria gioielleria vecchia, antica valutando massimo. Tel. 876.327 via Mazzini 27.

TELEVISIONE — UNA STAGIONE PER AMARLUPO 5

MONDAINI-VIANELLO

serenità in casa e le splendide Bluebell

BLUEBELLS

MILANO — La passata edizione di **Attenti a noi due** su Canale 5 ha avuto un tale successo che quest'anno «quei due» — Raimondo Vianello e Sandra Mondaini — torneranno a litigare da oggi, sempre su Canale 5, in aperta sfida al varietà della Rai di Falqui.

Comunque questa serie di **noi due** ha delle caratteristiche che dovrebbero renderla più attuale: le 13 puntate non costruite come d'uso tutte insieme, ma verranno realizzate ognuna pochi giorni prima della in onda. In questo modo «quei due» potranno proporre al pubblico sollecitazioni non stagionate da un Nuovo il balletto inglese Wall Crash, nuove Bluebell, anche se queste stangone vengono sostituite con frequenza.

Alla stampa antica osteria fuori porta dove pare Vianello e la Mondaini venire a mangiare prima di sposarsi (Sandra abitava nelle vicinanze col padre, il pittore Giaci). Vianello ha confessato aver abbandonato la dove di casa col varietà per una televisione privata, nella speranza di riposarsi un po'.

«Ma non avuto fiuto, con tale l'indice di ascolto che non possiamo prendere sottogamba la sione. Il riposo guerriero si in un lavoro stimolante molto seguito, che non ci displace affatto».

in questa edizione la postina «bona» che forse dava ombra alla Mondaini, non mancheranno le coniugali punteggiate soliti litigi. Ma litigare sulla scena serve alla coppia per bisticciare meno nella vita reale?

«Serve, serve! A furia litigare in pubblico, quando siamo soli i nostri (perché battibecchi si tratta) sono. In fondo abbiamo lo stesso senso dell'umorismo ci vogliamo bene. I bisticci sono fra due stanno insieme. Per fortuna, coi passare degli anni abbiamo finito smussare molti angoli antipatici».

Sandra Raimondo Vianello sono sposati dal 1962, quindi 20 anni. **«Ci uno spettacolo di rivista e ci sposammo pochi mesi dopo. La colpa, se così si può dire, è stata un po' dei giornalisti. Sandra mi mise sotto il naso i giornali cui meravigliava che non fossimo marito e moglie. Del resto vo raggiunto i 40 e quella l'età giusta per matrimonio, l'età riposo guerriero».**

In vent'anni però i motivi di litigio in una coppia dovrebbero cambiati...

prima non facevo coppia con Tognazzi. Con recitavo nella rivista ma nello stesso sketch. Comunque qualcosa anche noi; però, perché il pubblico ci vuole così. Quando il pubblico si rivista di avanguardia.

Come sempre battute sono scritte da Vianello in coppia con Sandro Continenza.

curioso che non detto un coglione le piace. E io volte, prima di registrare, gliele mi preoccupavo sapere io avesse imparato. E lei tranquillizzarmi. Poi mi accorgevo per conto non lo letto! Per questo ho dovuto inventare la figura moglie distratta, perché saprei come giustificare il modo recitare a libera. Insomma quasi sempre le costruiamo momento. Questo rivela parte con marito-sceneggiatore. O la massima rassegnazione...?».

Adele Gallotti

A partire da domani, 20,30, Uno va in onda «L'amante Maggiore», uno sceneggiato in sette puntate Majano, dal di Sergius Piasecki. Il protagonista è Ray Lovelock; accanto a negli principali: Collodel, Lea Padovani, Gianni Franco, Cundari, Orso Maria Guerrini, Alberto Lupo, Giancarlo

Il romanzo, de Quaranta, fu scritto Piasecki in e rappresentò il più sensazionale avvenimento letterario polacco tra le guerre. La vicenda, autobiografica, nel contrabbandieri in di confine dell'Europa dell'Est, ma alcun significato politico o ideologico: i protagonisti della vicenda uomini si alle frontiere arbitrarie ricerca libertà.

INTERVISTA — «L'AMANTE DELL'ORSA MAGGIORE»

BEST SELLER ANNI 40

in tv con Majano

Per il piemontese Gianni Franco (viveva a Collegno fino qualche anno fa) presentano e aprile grande vendemmia. Domani comincia lo sceneggiato diretto da Anton Giulio Majano *L'amante dell'Orsa Maggiore* di cui, dopo Ray Lovelock Alberto Lupo, è uno dei interpreti principali. fine del mese, sempre Rete Uno, prendono il via le cinque puntate di *Il principe azzurro* di cui protagonista. Per i primi di aprile dovrebbe trasmessa nuova serie di *I maresciallo* registrato Torino Arfoà e dove Gianni Franco ricopre il ruolo brigadiere Quarati. Intanto è prossima uscita il film *Permatevi se potete* Luigi Magni Johnny Dorelli in cui egli interpreta il ecclesiastico San Filippo Neri. Trent'anni, biondoricciuto, alto, Gianni Franco è il tipo che piace alle donne (di lui si è molto parlato come fidanzato post-guarigione di Dora Moroni) per suo aspetto romantico-ottocentesco.

Com'è nata questa sua vocazione artistica?

«L'ho avuta da sempre, ma vivevo Collegno dove possibilità di entrare nel giro erano quasi inesistenti. E tuttavia non c'è film o sceneggiato televisivo girato a Torino cui io non mi sia fatto avanti interpretando piccole parti. Per esempio nel film La donna della domenica *di Luigi Comencini o* Ciak *muore Comet Film di Torino...».*

Erano prese contatto con l'ambiente, ma quando è venuta la prima volta importante?

«Quando sono passato al teatro con Anna Bolena, alla quale debbo molto, debuttando all'Alfieri Asti e recitando poi testi Pirandello. Fu l'attore giovane o giovane amoroso, ruoli che poi ricoperto nella compagnia di Carlo Campanini chiamatovi da Carlo Barbero».

Poi è passato Dario Fo...

«Sono rimasto quattro anni con Campanini. Con ho fatto Ciacson trombette pernacchi *mentre con Franca Rame* Tutta letto e chiesa».

E è andata con Dario Che cosa ha rappresentato per lei questa esperienza?

«Da Dario ho imparato moltissimo. E' un mostro di bravura lui, a parte il lavoro, uno spasso continuo. Allora portavo ancora un gran casco riccioli biondi ogni tanto me li strappava, mai convinto che fossero autentici. chiamava Ricciolone d'oro».

Che cos'altro ha fatto di recente?

un ruolo in La biondina *televisiva a fianco di Ottavia Piccolo poi di recente è andato in onda* Tre anni. *Avrei dovuto fare anche la parte uno degli ottо marinai del film di Fellini. in corsa anche il film di Magni* Fermatevi se potete. *E, potendo fare tutti e due, ho scelto quest'ultimo perché il mio ruolo è più importante».*

In *L'amante dell'Orsa Maggiore* lavora fianco di Alberto Lupo, come lo ha trovato?

«E' un di una umanità straordinaria. è molto ripreso dal grave colpo che ebbe suo tempo: ormai parla quasi altrettanto che nei suoi momenti migliori. Majano ha fatto Bolek Cometa personaggio su misura per lui, falsando un po' quello dell'autore Sergiusz Piasecki. Ma direi che ne è venuto fuori personaggio più bello, più struggente, più intenso, proprio perché appare menomato fisicamente. Direi che Lupo è insegnamento per tutti».

Lamberto

---

chitarrista spagnolo Paco Lucia, considerato come il massimo esponente della musica flamenca, verrà in Italia la prossima settimana per una «tournée» che toccherà Milano e Roma.

Sarà accompagnato da un gruppo di cinque musicisti tra cui i suoi fratelli Pepe, anch'essi di gran fama rispettivamente come chitarrista e cantante. Gli altri componenti del gruppo, un percussionista brasiliano e due jazzisti spagnoli al sax e al basso elettrico, sottolineano l'impronta innovatrice nel flamenco del grande chitarrista andaluso. Reduce da recentissime esperienze musicali insieme con i «mostri sacri» del popjazz mondiale quali i chitarristi Carlos Santana, Al Di Meola, John McLaughlin e il pianista Chick Corea, Paco De Lucia si presenta ora al pubblico italiano con un repertorio tendente a mettere in risalto l'attualità della sua musica, dei suoi contenuti e suoi ritmi.

Lasciando intatto spirito nobile e profondo della andalusa, d'indiscutibile unicità, Paco ne ha invece sviluppato gli aspetti più esteriori come il ritmo le caratteristiche timbriche. Ha ritenuto che il battere dei tacchi, delle e la stessa tecnica flamenca della chitarra, incisiva e incalzante, possano essere sviluppati senza danni all'interno di base ritmica «latina», con «congas» e altri strumenti tipici della musica afro-cubana.

Il risultato finale, che verrà presentato lunedì 21 al «Lirico» di Milano e martedì 22 marzo al «Sistina» di Roma, un flamenco estremamente vivo, capace commuovere di mantenendo tuttavia inalterata la sua matrice e misteriosa.

Paco De va riconosciuto il merito di saputo avvicinare i giovani ad una musica «folk» che sembrava destinata a morire ultimi gitani relegati nel più piccolo e appartato angolo d'Europa. La chitarra classica spagnola trovato invece un posto primo piano all'interno di musica mondiale monopolizzata dall'elettronica e dal modello anglosassone.

un momento in cui il Mediterraneo sembra di col lancio del suo stile di vita, del suo gusto, e persino della sua dieta al di là degli oceani, Paco De Lucia viene a ricordare i valori fondamentali ed estetici di una cultura che, nata migliaia di anni fa, è sempre in grado di produrre nuove fioriture di freschezza e di maturità.

ANTEPRIMA — IN ITALIA IL GRANDE CHITARRISTA

PACO DE LUCIA

«Il flamenco è rock»

[redacted] | SPETTACOLI [redacted]

CHE BEL TUTU'

nella vita a passo [redacted] danza

E' un po' come nei film. Adesso qualsiasi pellicola anche di seconda serie evidenzia tecniche di ripresa perfette. Così per la danza. Le scuole [redacted] quest'arte [redacted] moltiplicano (per le bambine ormai le lezioni di danza sono [redacted] come quelle d'inglese [redacted] tempo) e tutte le piccole appassionate [redacted] muoversi con grazia sotto tutù [redacted]

[redacted] fatto sono i consueti passetti sulle punte e un altro [redacted] uno spettacolo vero [redacted] proprio.

[redacted] quanto ha proposto [redacted] scuola [redacted] danza Ariadne, diretta [redacted] Iris Sabatini, che al teatro [redacted] ha allestito rappresentazioni che hanno tenuto testa [redacted] un folto pubblico.

[redacted] prima parte [redacted] *Coppelia*, di Leo Delibes, con adattamento della Sabatini, si è vista una giovane di [redacted] anni, Cinzia Ricciardi, per la quale non è difficile pronosticare successi. Senza incertezze, ha dato vita [redacted] una [redacted] delicata, gentile e nello stesso tempo astuta [redacted] sicura. Seppur al di sopra delle altre piccole interpreti, tutto il corpo [redacted] ballo ha [redacted] l'atmosfera magica del villaggio del[redacted] Galizia nella vecchia provincia austro-ungarica dove Coppelius inventa gentili robot

Piuttosto il Franz (Roberto Milano), ha dimenticato [redacted] assomigliare [redacted] nostro pugile Benvenuti e ne ha ripetuto, purtroppo, sguardi svagati ed espressioni [redacted] per [redacted] della nota mascella prominente.

[redacted] la danza moderna, dove [redacted] Farneti in costume elasticizzato nero bianco ha cercato di proporre difficili movenze sensuali senza possedere il fisico della sexy-girl.

Infine le danze spagnole di Musorgskij con le coreografie di [redacted] MoiseaFernan[redacted] dimostrazione di come questa danza, fossilizzata nel pensiero [redacted] mase [redacted] flamenca [redacted] chitarre soliste, [redacted] invece abbracciare anche quelle [redacted] corte databili fine [redacted]

[redacted] allievi dell'Ariadne hanno dato dimo[redacted] dunque di possedere i requisiti necessari per raggiungere obiettivi [redacted] professionalità. Fa testo [redacted] nome [redacted] Pompea Santoro ora al Cullberg Ballet, uscita dalla fucina [redacted] osservato la fondatrice della scuola, Iris Sabatini: «*L'impegno quotidiano non impedisce il normale studio. I ragazzi imparano [redacted] organizzarsi. [redacted] i piccoli regna una invidiabile disciplina [redacted] gruppo. Hanno [redacted] privilegio di entrare nel palcoscenico della vita a passo di danza, ma perfetto*».

IN PRIMA | COLUCHE E DEPARDIEU AL CRISTALLO

NUOVO COMICO

per vecchia commediola

UN [redacted] AL DI SOTTO DI OGNI SOSPETTO di Claude Zidi, con Coluche, Gérard Depardieu, [redacted] Lavanant, Jean Guiomar. Francese, commedia, a colori (Cinema Cristallo).

Poco conosciuto da noi, il comico Coluche — un tipo che ricorda Massimo Boldi — [redacted] invece popolarissimo in Francia, dove notoriamente non ci vuol molto a far contento il pubblico: inesausto interprete [redacted] film e programmi tv. Coluche è stato addirittura candidato all'Eliseo in quel [redacted] bizzarro, che tuttavia in un rigurgito [redacted] serietà gli [redacted] al momento buono preferito Mitterrand.

[redacted] — *Qui il giovanotto [redacted] un neo-ispettore [redacted] Sûreté, dove [redacted] segnala fin dal primo giorno per una spiccata attitudine a com[redacted] pasticci. [redacted] quindi prescelto [redacted] far da esca [redacted] pericoloso gangster, che minaccia [redacted] rapire un'ereditiera. Ma il gangster [redacted] più furbo della polizia: riesce [redacted] incastrare l'ingenuo Coluche [redacted] sequestrare effettivamente la ragazza. Sennonché sarà proprio [redacted] tonto ispettore a sfoderare insospettabili doti di astuzia e a ribaltare la situazione, che lo vedrà alla fine mettere le mani sul bandito [redacted] persino — ma in un altro senso — sull'appetibile rapita.*

Giudizio — *Claude Zidi è un veterano di questo genere di commediole: lineari, senza infamia e [redacted] lode, odorose di lavanda, adatte per bravi figlioli. Qualche gag è meglio riuscita, ma in definitiva, mezz'ora dopo, ci si [redacted] bell'e dimenticati tutto quanto. Gérard Depardieu, in un nuovo ruolo brillante dopo quello di La capra, fa una specie di caricatura del suo più classico personaggio di vilain. Ma non [redacted] per questo film che passerà alla storia.*

a. dg.

Si costituisce ricercata [redacted] la morte [redacted]

CATHY EVELYN [redacted]

TORONTO — La cantante Cathy Evelyn Smith, ricercata [redacted] polizia californiana in relazione [redacted] morte per overdose di droga dell'attore John Belushi, [redacted] è costituita [redacted] polizia canadese. La magistratura della California l'aveva indicata come sospetta di [redacted]sere rimasta in qualche modo coinvolta nella fornitura della droga mortale all'attore. Le autorità californiane ritengono che essa sia anche stata l'ultima persona a vedere Belushi vivo.

[redacted]

FERREOL

un'attrice poliglotta

Andrea Ferreol, l'attrice francese rivelatasi in Italia nelle opulente fattezze della ghiottona di **La grande abbuffata** riappare oggi sulla Rete Tre in **Il com[redacted]** del regista Florestano Vancini (che si [redacted] ispirato a un racconto di Mario Pomilio, «Il cane sull'Etna») e per la prima volta l'attrice parlerà con [redacted] propria [redacted] Finora [redacted] Ferreol [redacted] stata infatti sempre doppiata e quindi al pubblico italiano [redacted] sconosciuti i toni della sua interpretazione che potremo però nuovamente apprezzare in un altro lavoro televisivo, **Melodramma**, con la regia di Sandro Bolchi [redacted] Gastone Moschin per partner.

Andrea Ferreol ha fatto [redacted] breve tappa in Italia, a Saint Vincent, dove [redacted] missionario è stato presentato in anteprima insieme [redacted] altri nove filmati di 50 minuti tratti da altrettanti racconti

Signora Ferreol, oltre che in tv, la vedremo anche [redacted] cinema?

[redacted] uscirà "Gli innocenti vanno all'estero" con la regia di Luciano Salce, tratto [redacted] vita di Mark Twain, cui seguirà "Le battant", che sarebbe a dire uno che si [redacted] fare, prodotto [redacted] diretto [redacted] interpretato da Alain Delon, in cui recito il ruolo di una donna borghese che lo [redacted] in trappola [redacted] "Pallot[redacted] per tutti" di Jean Louis Connolly, [redacted] fantasia poliziesca in cui ci [redacted] anche Maria Schneider [redacted] Capucine».

Lei in Il [redacted] e Melodram[redacted] recita, per la prima volta [redacted] Italia, con la sua voce. Da noi sul doppiaggio si discute molto. Perché, secondo lei?

«Voglio premettere che [redacted] Francia [redacted] proibito [redacted] una [redacted] diversa [redacted] sua [redacted] un attore. Il problema [redacted] che in [redacted] stato fatto il cinema [redacted] delle teste, [redacted] gente presa "dalla strada" che, non sapendo recitare, ha reso indispensabile il doppiaggio. [redacted] poi i registi italiani riten[redacted] che [redacted] perda tempo girando in pre[redacted] diretta, il che è anche vero, [redacted] soprattutto perché gli attori devono impa[redacted] parte e [redacted] leggerla [redacted] fanno a volte».

INTERVISTA | La mostra Futurama al [redacted]

FANTASCIENZA

[redacted] humour elettronico

Soltanto un anno dopo «2001: Odissea nello spazio», l'uomo approdava sulla luna, vestito come gli astronauti del film di Kubrick. La fantascienza stava diventando realtà. Da allora in poi, scien[redacted] e fantascienza; [redacted] nella loro smaniosa corsa al domani, [redacted] al dopodomani, [redacted] hanno [redacted] che raggiungersi e superarsi. Possiamo quindi [redacted] che la scienza di oggi [redacted] la fantascienza di ieri. [redacted] perché l'avanguardia tecnologi[redacted] di *Futurama* (2 marzo-9 aprile) [redacted] essere spiega[redacted] da conferenzieri [redacted] alto livello, viene illustrata [redacted] 50 film di fantascienza, il meglio della produzione mondiale, divisi tra prima e dopo il luglio del '69, la conquista [redacted] luna rappresentando, per la fantascienza, quello che [redacted] la nascita [redacted] Cristo per la cristianità.

Ieri, è stato appunto presentato un «ante», *Conquest of Space* di Byron Haskin che fa parte dei graffiti della fantascienza, ancora rudimentali e fantasiosi, seguito da *Odissea nello spazio* il quale pur appartenendo [redacted] periodo pre-luna, rappresenta per i patiti di questo genere, una sorta di pietra miliare, il passaggio dalla fantascienza [redacted] po' ingenua [redacted] puerile degli Anni '50 a quella adulta e già sofisticata del periodo successivo.

Fra l'uno e l'altro film, una pioggia di immagini in «multivisione» si [redacted] abbattuta [redacted] pubblico di *Futurama* (molti giovani e molti padri con figli [redacted] «visita culturale») che [redacted] aggira curioso ma un po' disorientato negli [redacted] spesso ermetici dove [redacted] racchiuso questo *digest* del 2000, che vuol dimostrare come il futuro [redacted] sia dietro l'angolo, ma [redacted] cominciato, presente, o magari passato. In effetti, per i grandi scienziati, biologi, fisici, chimici, che [redacted] preparando i nostri prossimi vent'anni, [redacted] futuro è [redacted] ieri. [redacted] sono in pochi ad essersene accorti: i più, calati nel presente, rifiutano [redacted] guardare davanti a sé, non vedono al di là del proprio naso e ignorano i prodigi che la tecnica prepara [redacted] loro. *Futurama* ha il compito [redacted] informarli e responsabilizzarli: «*Questa miopia sociale, [redacted] soltanto conseguenza dei tempi politici, influenzati [redacted] durata delle legislature: difficilmente si hanno visioni del futuro che vengano condivise dalla collettività*», ha detto Giovanni Agnelli nel discorso di apertura.

Nel grembo della microelettronica, della telematica, incuba il nostro avvenire, forse un po' squallido, ma altamente scientifico. Vivremo circon[redacted] monitor, tastiere elettroniche, sintetizzatori [redacted] saremo programmati allo spasimo: implacabili computer scandiranno [redacted] chioccia la nostra giornata evitandoci, grazie alla memoria elettronica, lapsus, dimenticanze o gradevoli incertezze. Vedia[redacted] adulti tra il pubblico un po' [redacted] disagio, mentre i ragazzini, sospesi tra la magia dell'infanzia e quella della scienza, sono pronti a recepire i messaggi del domani; capiscono tutto a volo, quasi che un filo incantato li guidasse tra i più astrusi congegni. Soprattutto per essi, il futuro è già cominciato. A casa, d'altronde, giocano con i mostri-robots è quindi naturale che qui maneggino perfezionatis[redacted] computers [redacted] la massima [redacted] indifferenza. Li [redacted] soprattutto la grande attrazione [redacted] mostra, Musa, sintetizzatore con [redacted] sa, mediante la quale si può scrivere un messaggio che [redacted] ripeterà con voce afona, [redacted] ventriloquo. E c'è chi scrive massime in latino, chi addirittura frasi in inglese: e [redacted] ripete come sono scritte, perché non l'hanno sintetizzato col [redacted] *Institute*.

Un altro richiamo irresistibile, [redacted] quello del computer provvisto di schermo magnetico su cui si [redacted] una domanda che compare, in verde, sul monitor; dove poco dopo arriva, in rosso, la risposta: «Quanti anni hai?», «*Trecentotrentanove, per questo [redacted] sono io a scrivere, [redacted] il mio fantasma*», [redacted] così via, in messaggi sempre più esoterici, sino [redacted] improvviso e inatte[redacted] finale: «*Ora basta, mi [redacted] te rotto i transistor*». Un cervello elettronico può dunque anche [redacted] scorbellato? Macché. I due schermi, spiega una hostess, sono collegati via cavo: [redacted] domande poste al Teatro Nuovo, risponde un burlone in via Correggio. Un'ombra di delusione aleg[redacted] sul folto gruppo dei curiosi; poi, qualcuno ride. Ma l'incanto è rotto. D'altronde, an[redacted] i prodigi dell'informatica vanno presi con [redacted] pizzico di humour elettronico.

Donata Gianeri

[redacted]

Il regista Marco Bellocchio sta cercando un'attrice giovanissima [redacted] somigli a [redacted] Il regista [redacted] bisogno [redacted] una ra[redacted] cui [redacted] ruolo [redacted] nota attrice nel [redacted] Quarto» che comincerà a girare tra poco a Roma.

TEATRO COLOSSEO TEATRO
G&P tv presentano G&P [redacted]
PUPO
[redacted] concerto
[redacted] 21,15
Prev. [redacted] Teatro ore 10-12 e 15-19
Via M. Cristina, 71 - To - Tel. 651.034

TEATRO COLOSSEO TEATRO
G&P tv presentano G&P radio
La compagnia della favola in
[redacted]
commedia musicale
da mercoledì 23 a dom. 27 marzo
Prev.: La Cornice - Tel. 372.124
La Botteghina - Tel. 536.207
Cassa del Teatro ore 10-12 e 15-19
Via M. Cristina, 71 - To - Tel. 651.034

EXPOCASA
[redacted]
17-28 [redacted]
[redacted]
e Pub del 5° padiglione
[redacted]

Assessorato per la Cultura
martedì ore 9,30-13 - [redacted]
Centro incontri Cassa di Risparmio
Corso Stati Uniti, 23
[redacted]
[redacted] TEATRO
STABILE DI TORINO
Presiede: Gianni Vattimo
Relazioni di: G. Bonnier, M. Mininni, G. Guazzotti, G. R. Morteo, G. Davico Bonino, R. Alonge, F. G. Gili, M. Scaglione.
Interventi di: F. Bertinetti, G. Boscia, G. S. Brizio, G. Calcagno, N. Casiraghi, A. Comba, F. De Bartolomeis, B. Fantera, N. Ferrero, B. Gelsa, G. Novara, P. Pasona, G. Rizzi, L. Ventavoli.

[redacted]
da stasera a domenica ore 22
eccezionale ritorno al Cabaret di
GIPO
Inf. pren. 537.500 dalle [redacted] Soci

TEATRO ARALDO
Consorzio Iniziative Teatrali
Rassegna di teatro per ragazzi
UICHEND
oggi ore 15,30 - domani ore 16
Teatro delle briciole (Reggio [redacted]
«IL [redacted] E [redacted] FIGLIO»

IN POLTRONA DAVANTI ALLA TV

CON «TRIP»

cinque viaggi nel divertimento

Rai-Rete 3

Ore 20,30

Trip, cinque viaggi nel divertimento, documenti. Ancora un'inchiesta interessante sulla Rete Tre che tutto sommato sembra in questi ultimi mesi rinascere a nuova vita e farsi decisamente più degna di attenzione che negli anni passati. La prima puntata di questo «viaggio nel divertimento» è dedicata a Milano e sottotitata: «Il postindustriale si diverte?».

Scopriamo le mille diversificazioni del modo di divertirsi nella metropoli lombarda, e attraverso le immagini vediamo i manager a cavallo al Parco di Monza alla domenica, i cultori popolari del picnic, gli architetti che festeggiano il compleanno di una rivista specializzata e la Milano borghese che non scinde mai il divertimento dal lavoro per cui il ristorante e l'incontro in casa restano sempre occasioni di incontri professionali. Armani con la moda coloratissima di compensare il grigiore delle case e della città, ci sono punk, new dandies e new romantics dall'apparenza un po' spersa. Le varie interviste sono a personaggi noti e meno noti, Laura «regina» delle serate e gli operai della che hanno occupato il Crai per difendere il loro diritto al divertimento.

Ore 16,10

rossa, avventuroso 1969. Film avventurosissimo, a ulteriore dimostrazione del nuovo corso programmi della Rete Tre. La storia narrata non solo è vera (si riferisce alla vicenda generale Nobile e del suo dirigibile Italia), ma esposta con dal regista Kalatazov, specialista in film epici e in kolossal. Tra gli interpreti un simpatico e amarissimo Sean Connery, ma anche una bella Cardinale e i nostri Girotti e Luigi Vannucchi.

Italia 1

Ore 22,30

Lo Usa commedia 1961. Dopo *Lassù qualcuno mi ama* questo è il film che rilanciò Paul Newman attore impegnato (tra le due pellicole aveva solo

CLAUDIA CARDINALE

prestato il suo volto a lavori di cassetta), affermandolo definitivamente. Il regista Rossen oltre a lui vi valorizzò anche due caratteristi, Gleason e George Scott. Quest'ultimo, subito dopo, col *Dottor Stranamore* diventò una stella di prima grandezza. Il finale agrodolce potrà forse non piacere ai sostenitori del lieto fine a oltranza.

Retequattro

Ore 21,30

Fatti di gente per bene, Italia drammatico 1974. Pochi processi furono sceneggiati e filmati come il processo Murri, Montesi dell'Italia giolittiana, strumentalizzato politicamente quando l'avvocato Murri fece la sua confessione e l'ala reazionaria del partito cattolico approfittò per attaccare il padre dell'omicida, massimo esponente dello spirito positivista dell'epoca. Vennero fuori voci di amanti, amori illeciti e perfino di legami incestuosi fra fratello e sorella e fra padre e figlia, mentre giornali e diceria soffiavano sul fuoco gonfiando ancor più le Del film la critica ammirò *«l'estrema sapienza narrativa»*, la fotografia l'asciuttezza racconto. Il pubblico ammirò invece la tensione gratificandolo di un soddisfacente incasso. Con Catherine Deneuve e Giancarlo Giannini.

STASERA E DOMANI IN CITTA'

PUPO

per i giovani al Colosseo

I CONCERTI

COLOSSEO, 21,15, concerto del cantante Pupo — Il vero Enzo Ghinazzi, secondo le biografie ha ventisette anni; è dei cantanti più apprezzati dalle giovanissime. Nel 1981 è premiato con la Gondola d'Oro per l'alto numero di dischi venduti. Il repertorio comprende brani come «Ciao», «Forse», «Su di noi», «Lo devo solo te», «Cieli azzurri», «Ancora io».

Pubblico: tutti.

Durata: due ore circa.

Prezzi: platea, lire 12 mila; galleria, lire 8 mila.

CONSERVATORIO (Iniziativa Camt), ore 21, esibizione della Jazz Studio Orchestra in repertorio musica jazz, swing, be-bop, rock — Leader questa formazione, fondata nel '74, è Gianni Grosal. L'organico comprende cinque trombe, quattro tromboni, una chitarra, un pianoforte, un contrabbasso, un basso elettrico, una batteria.

Pubblico: appassionati, amanti della musica jazz.

due ore circa.

Prezzi: ingresso libero Iniziativa Camt, Acsi, Flite, Endas, Sindacato Nazionale Musicisti, a tutti i pensionati sociali e ai militari di leva.

TEATRO

stasera, ore 21,15, la compagnia «Piccolo Varietà», di Pinerolo, presenta «Mia zia... la baronessa», di Alberto Rossini, Piero Bertea, Vincenzina Bocchino, Nanda Bono, Daniela Comba, Alfonso D'Agostino, Anna Formento, Andrea Milinero, Oddoero, Gino Perino, Mauro Ricci, Tomasicchio. Regia Gino Oddoero — Un innocente travestimento procura a giovani innamorati e a vecchi citrulli equivoci dalla comicità scoppiettante.

Pubblico: tutti.

due ore circa.

Prezzi: posto unico, lire mila.

ERBA, domani, 21,15, la compagnia «Noi», di Torino, presenta «Tutti a bordo», di Luciano Oggero, con Giulio Base, Anna Bellardinelli, Anna Maria Biletta, Vincenzo Bufano, Sergio Calandra, Giu- Capato, Italo Ciciriello, Manuela Cumiano, Theo Codenotti, Maurizio Dall'Aglio, Nicola De Luca, Maria Luigia D'Agostino, Elisabetta Filippi, Michela Fortunato, Bruna Gamba, Fulvia Giacosa, Maurizio Lovera, Francesco Marchese, Angela Mauri, Nicolò Mirto, Ivana Monfrino, Loredana Moretti, Luciano Oggero, Alessandra Omati, Ada Panighetti, Elsa Paradiso, Gulli Pepe, Mario Piano, Luisella Pronello, Graziella Valerio. Regia di Albino Maria La Rosa — Effervescente commedia musicale, ambientata di uno yacht durante crociera, dove i diversi personaggi e caratteri contrapposti si scontrano in situazioni comiche paradossali finale sorpresa. Luciano Oggero, autore del testo, noto pubblico teatrale televisivo per numerose apparizioni in veste d'attore e autore riuscita serie di gialli televisivi andati in onda tempo fa sull'emittente privata Telestudio.

Pubblico: tutti.

Durata: oltre le due ore.

Prezzi: lire 3000.

ACCADE

FUTURAMA, questi programmi oggi e domani della manifestazione organizzata dalla Fondazione Agnelli. Oggi. Teatro Nuovo: dalle alle 23: mostra «Il futuro della città e della casa». Ore 17,30-18,10-20,45: proiezione della multivisione «Futurama». Ore 18,45: proiezione del film «Cittadino dello spazio» (1955), di Joseph Newman — E' la storia di un rapporto tra la Terra e il pianeta Metaluna, tecnologicamente avanzatissimo quanto sfortunato. Ore 21,15: proiezione del «Solaris» (1973), di Andrei Tarkovskij — Dalla stazione spaziale che orbita intorno a Solaris, scienziati oceano organico esenziente che poco poco li avvolge in di illusioni. Via Correggio 5: dalle 9 alle 13 e dalle 15 mostra «La frontiera tecnologica». Domenica. Teatro Nuovo: dalle alle 23: «Il futuro della città e della casa». Ore 10,45, 11,30, 15,45, 16,30, 19,45: proiezione multivisione «Futurama». Ore 17: proiezione del «2001 nello spazio» (1968), Stanley Kubrick — In una spedizione verso il pianeta Giove il cervello elettronico, sull'astronave, fa strage dell'equipaggio. Sopravvive un solo componente. Via Correggio 5: dalle 9 alle 13 e dalle 15 alle 19: frontiera tecnologica». L'ingresso a tutte le manifestazioni è gratuito ed è tutti i lunedì.

PALAZZO si conclude domani la mostra «Dagli ori antichi agli Anni - Collezioni Riccardo Gualino», organizzata per la Cultura della Città di Torino con la Soprintendenza per i Artistici e Storici del Piemonte. La mostra che ha riscosso un notevole di pubblico (45 mila visitatori) presenta una campionatura di opere appartenute negli Anni Venti al noto collezionista torinese, la cui figura sintetizzata nel programma diovisivo appositamente prodotto.

METRO', via Gioberti 33, si conclude stasera «Dolcevideo», rassegna di giovani video-makers italiani, la proiezione su grande schermo-video del film «Dolce vita Anni Ottanta», Liliana Porina «Otello», Diego Dettori.

CASSA RISPARMIO di Torino, corso Uniti 23, alle 16, nella sala convegni, incontro con il Presidente dell'Associazione Rieducazione Psicomotoria Francese Michel Marteau sul tema «Psicomotricità ed educazione». Il convegno organizzato dall'Aics.

via Cardinal Massaia 104, stasera, ore 21, per la Stagione del Quadrifoglio, la Compagnia La Fucina presenta «La casa di Bernarda Alba», dal dramma di F.G. Lorca, e «Il villino di campagna», Kotzebue.

ARALDO, via Chiomonte 3, oggi, 15,30, domani, 16, per la rassegna «Ulchènd» (pomeriggi invernali di teatro per ragazzi), la compagnia del Teatro delle Briciole, di Reggio Emilia, presenta lo spettacolo «Il topo e suo figlio». Oggi interviene l'assessore Fiorenzo Alfieri. Prezzi: adulti, lire mila; ragazzi fino ai 14 anni, lire 2500; ridotti, lire 2 mila.

CINEMA

MUSEO DEL CINEMA (Palazzo Chiablese), oggi, ore 18 e 21,15, per la rassegna «Film da rivedere»: L'uomo che capiva le donne, N. Johnson, con H. Fonda, L. Caron, C. Danova (Stati Uniti, 1959. Colori, 105').

CLUB, via Principe Amedeo 5/A, prosegue la rassegna dedicata al regista giapponese Akira Kurosawa. Oggi: e 18: «Il trono di sangue», con Toshiro Mifune. Ore 20,30 e 22,30: La fortezza nascosta», con Toshiro Mifune. Domani: ore 16,30; 18,30; 20,30; 22,30: «La fortezza nascosta» (replica).

ERBA, oggi e domani, ore 15 e 16,45, per la rassegna «Ragazzi al cinema»: Il classico dei classici Disney, cartoni animati a colori. Posto unico, lire 2 mila.

I PROGRAMMI DI DOMANI

Rai-Rete 1

Ore 20,30

sceneggiato. Prima puntata del nuovo sceneggiato tratto dal di Piasecki firmato dal re degli specialisti delle trascrizioni televisive Giulio Majano. Il romanzo, best seller negli Anni Quaranta, fu scritto in prigione dall'autore e rappresentò il più significativo avvenimento del mondo letterario polacco tra le due guerre. La vicenda, in larga parte autobiografica, è ambientata nel mondo dei contrabbandieri in una zona di confine nell'Est europeo, alcun significato ideologico o politico che non sia quello della ricerca della libertà.

La prima puntata ci mostra il protagonista Sergiusz (l'attore Ray Lovelock) in carcere osservare le stelle dell'Orsa, simbolo della libertà lontana e perduta, e meditare sulle avventure che lo hanno condotto in galera. Espatriato clandestinamente Sergiusz si unì ad gruppo di contrabbandieri composto dal Topo, dal Filosofo e da Felek. Conosce Lonia, una bellissima ricettatrice, e lei s'innamora di lui. Il gruppo viene intercettato dalla polizia, ma una banda amica lo trae in salvo e poco dopo tutti i bizzarri «Fratelli della frontiera», festeggiano l'esito felice della spedizione e lo scampato pericolo in strana osteria, alla presenza di Bolek Cometa, l'ex della frontiera». Sergiusz viene accolto in casa di un contrabbandiere la cui figlia ha doti di maga-bambina. Ormai si è fatto dei veri amici, ma anche degli irriducibili nemici: Makarov e Alfredo Alinciuki.

Rai-Rete 2

Ore 11,20

Sandokan, sceneggiato, tornato bir Bedi, quasi in massa, nel *Sandokan* televisivo (alla terza replica), come antagonista di 007 nei film che vedremo a Natale, e come nuovo nemico di Carrington nelle prossime puntate *Dynasty*.

La puntata di oggi lo vede cadere in trappola, farsi sparare tigrotto venduto a Brooke-Adolfo Celi, cadere in mare e sparire fra le onde. Mentre Sarawak si festeggia sua morte, l'eroe raggiunge aggrappato ad un relitto il castello Lord Guillonk dove riesce a farsi curare fingendosi il fratello di un sultano. Qui conosce Marianna, la perla di Labuan (Carole André), s'innamora lei, e decide restare, nonostante sua guarito e nonostante la sua presenza li sia pericolosissima.

Ore 22,35

Il sogno di un sogno, inchiesta. Servizio inconsueto e pertanto interessante sulla letteratura della droga. Ci si domanda se in qualche misura la sottocultura giovanile degli Anni Sessanta Settanta, imitatrice di quella grande vena romantica che da Baudelaire a Rimbaud Benjamin aveva sorvolato i sogni della droga, abbia influenzato la diffusione di quella che fino pochi decenni fa era un'espressione assolutamente elitaria. Intorno questo interrogativo è stata realizzata un'inchiesta che contribuisce ad chiarificazione del fenomeno più sul versante immaginario e simbolico che su quello reale.

Rete UNO

13,30 **Telegiornale**
14 — **Prisma,** settimanale di varietà e spettacolo del Tg1
14,30 **sport:** Sanremo: **ciclismo, Milano-Sanremo.** Settantaquattresimo anno per la classicissima cicli- su strada che tre anni viene vinta un italiano (l'ultimo Gavazzi, vincitore dell'80). Lo scorso anni vide il trionfo del francese Marc Gomez, men- il record vittorie è quello di Eddy Merckx, che ne raccolte ben sette. In Eurovisione: **Rugby:** - **Inghilterra**
16,45 **Tg1 flash**
17,30 **I problemi signor Rossi,** attualità. A di Luisa Rivelli
18,25 **Speciale Parlamento**
18,50 **Jessica Novak: una voce, mistero,** telefilm — *La povera Jessica ora nel mirino di un maniaco che dapprima fa squillare il telefono ogni ora (limitandosi a stare zitto), poi spedisce strane anonime e infine comincia a pedinarla. Jessica non può più e cerca aiuto*
19,45 **Almanacco del giorno dopo**
20 — **Telegiornale**
20,30 **Al Paradise,** spettacolo musicale con Milva Oreste Lionello. Regia Antonello Falqui. Assieme Milva, a Lionello e al gruppo cabarettistico della Zavorra, oggi in scena c'è anche il brasiliano Toquinho che presenta il suo recentissimo Acquarello. Una piccola sorpresa per il pubblico invece rappresentata da tre note presentatrici che si esibiranno in veste un po' inconsueta di cantanti, impegnate in un coretto
21,50 **Telegiornale**
22 — **La straordinaria storia dell'Italia,** documenti. Quinta puntata — *etruschi gli altri. Giovanni Colonna, archeologo ed etruscologo che dirige gli scavi nel porto di Cerveteri, intervistato stasera fornisce notizie anche curiose sulla vita del popolo più misterioso dell'antichità. Tra il resto si dice che donne etrusche avevano fama di essere poco serie questo in quanto molto più emancipate di quelle greche*
23,05 **Zeffiro e Acciaio: prigionieri del tempio,** telefilm — *Simpatica serie con protagonisti, nei panni di due extraterrestri dotati di insolite facoltà,*

Rete due

13 — **Tg2 ore**
13,15 In collegamento via satellite: Kyalami: **Motociclismo,** Gran Premio del Sud Africa
FILM 14,30 **Occhio alla patia,** con Jerry Lewis, Donna Reed. Usa commedia 1953 — *Un giovane senza lavoro, ma patito del golf, si iscrive ad un torneo. Dopo vittoria decide di dare una grande festa che risulta più animata del previsto proprio a causa dei pasticci che combina. Nell'incontro successivo perde, ma incontra un impresario che lo scrittura come comico assicurandogli fama, ricchezza e una moglie*
16,10 **Il dado magico,** rotocalco del sabato. Varietà
17,30 **Tg2 flash**
17,35 **Estrazioni del Lotto**
18 — **Tg2 Italia,** città, paesi, cose, uomini da difendere
18,30 **Tg2 sportsera**
18,40 In diretta dagli studi della Fiera di Milano: - **Il sistemone,** programma quiz presentato da Gianni Minà
19,45 **Tg2**
20,30 **Saranno famosi: Sensazionale,** telefilm — *Nella scuola di aspiranti al successo arriva la febbre del sensazionale ogni costo. Arriva infatti giornalista con pochi scrupoli che deve lutamente un articolo «pettegolo» sui ragazzi. Non trovando niente da dire il giornalista decide inventare una storia assurda relativa a Julia. La ragazza però trova il modo di metterlo a tacere con l'aiuto dei compagni*
21,30 In diretta da Napoli: **Boxe: Oliva - Leon,** titolo europeo superleggeri. Per la prima volta nella carriera, il ventisalenne napoletano, che vinse la medaglia d'oro alle Olimpiadi di Mosca nel 1980 e che passò al professionismo, difende il titolo dei superleggeri contro il spagnolo Leon. Oliva è ventisettesimo incontro come professionista. Fino ad ora ha sempre vinto (otto incontri li ha vinti per ko).
22,30 **Tg2**
22,40 **Il cappello sulle ventitré,** spettacolo della notte
23,45 **Tg2 stanotte**

Rete tre

15 — Da Palermo: **Nuoto,** campionati assoluti primaverili
FILM 16,10 **La rossa,** di Michail Kostantinovic Kolatazov, con Sean Connery, Claudia Cardinale, Massimo Girotti. Italia drammatico 1970. Traduzione cinematografica vicenda dirigibile Italia che il 24 maggio 1928 si schiantò sui ghiacci del Polo Nord
18,25 **Il pollice,** programmi visti da vedere sulla Tre
19,35 **Giorni di festa,** documenti. Prima puntata
20,30 **Trip,** cinque viaggi nel divertimento: Milano, il postindustriale si diverte? Documenti.
21,30 **Tg3 - Intervallo Gianni Pinotto,** cartoni animati
22,05 **Il commissionario,** sceneggiato. Con Paolo Bonacelli. — *Da due racconti di Mario Pomilio, una «metafora sullo smarrimento e il dissesto della realtà di oggi». Bonacelli interpretata la parte di abusivo esperto in scappatoie che conosce ogni meandro dei ministeri*
23,05 **Concerto Lines stra.** Musicale

Svizzera

13,50 **Per i ragazzi:** amica, rivista mensile sull'ambiente e la natura
14,25 In Eurovisione: **Ciclismo:** Milano-Sanremo, cronoca diretta.
16,10 **Per i bambini,** cartoni animati
16,35 **Casi insoluti,** telefilm
17,25 **Music Mag,** suoni e immagini degli anni Ottanta
18 — **Oggi sabato,** attualità
18,45 **Telegiornale**
19,55 **Il Regionale,** rassegna di avvenimenti della Svizzera italiana
20,15 **Telegiornale**
20,40 **Il camion,** George McCowan, con Trudy Young, Art Hindle. Usa commedia
22,20 **Telegiornale**
22,30 **Lo sport - Telegiornale**

Italia1 (Antenna Nord)

Can. 58-41; 23-70-25

FILM 14 — **Il padre della sposa,** Vincente Minnelli, con Spencer Tracy, Joan Bennett, Elizabeth Taylor. Usa commedia 1950. — *Due giovani stanno per sposarsi, ma il padre di lei preferirebbe una cerimonia poco dispendiosa*
16,30 **Bum Bum,** per i ragazzi: I Superamici, cartoni animati
16 — **Operazione ladro,** telefilm
19 — **In casa Lawrence,** telefilm
20 — **Strega per amore,** telefilm
FILM 20,30 **Lo zingaro,** di J. Giovanni, con Alain Delon. Francia, drammatico 1975. — *Uno zingaro, animato da spirito di vendetta contro l'intera società, ruba per mantenere i membri della sua tribù. Il suo destino si incrocia continuamente con quello di assassinatore. La polizia cerca di prendere assieme tutti e*
FILM 22,30 **Lo spaccone,** di R. Rossen, con Paul Newman, Judy Gleason, Piper Laurie. Usa drammatico 1960. — *Un campione di biliardo vuole sfidare e vincere l'imbattibile campione di biliardo americano a qualsiasi costo*

Montecarlo

15 — **Cronaca di un sportivo**
16,30 **coring, musicale**
17,25 **Le avventure dell'Ape Maja,** cartoni animati
18 — **L'invincibile ninja,** cartoni animati
18,15 **Notizie flash - meteorologico**
18,50 **Shopping,** guida agli acquisti presentata da Paola Protasi
19 — **Telemenù,** una ricetta al giorno utilissimi consigli cucina presentati da Wilma De Angelis
19,15 **Calcio** Amburgo-Dinamo (differita)
20,30 **A boccaperta,** settimanale satirico d'attualità opinione. A confronto le opinioni più disparate sull'adozione di bambini italiani e non italiani
21,30 **Le sei mogli di Enrico VIII,** sceneggiato. Secondo episodio: Anna Bolena. Le avventure e matrimoniali uno dei più chiacchierati sposati) sovrani d'Inghilterra
22,45 **Squa speciale K1,** telefilm - **- Oroscopo - Bollettino meteorologico**

Capodistria

14,55 **Campionato jugoslavo calcio**
18,45 **Notiziario**
17 — **Sci con gli sci,** coppa del mondo
FILM 18 — **Film,** titolo non pervenuto in tempo utile
19,30 **Telegiornale - Punto d'incontro**
20,15 **I nuovi poliziotti,** telefilm
21,15 **1, 2, 3, rock, musicale**
21,45 **Telegiornale - tuttoggi**
FILM 22 — **Film** titolo non pervenuto in tempo utile

il meglio alla radio

UNO (FM 92, 1)

14,03 **L'ultima delle prime donne:** Biografia sceneggiata da Gilberto Nanetti
15 — Tra le 15 e le 16 LXXIV
16,25 **Punto d'incontro.** I problemi dell'emarginazione, di G. Berardinelli
17,30 **Ci siamo anche noi.** Programma per i più giovani di Paola Scarabello
18 — **Obiettivo Europa.** Colloqui trisettimanali condotti da Giuseppe Liuccio
18,40 **Gr 1 Sport - Pallavolo.** In diretta il pionato italiano a cura di Gianfranco Pancani
19,30 **Radiouno jazz '83.** Una storia del jazz «Dizzie Gillespie» 2ª puntata
20 — **out.** Programma di Guido Sacerdote, Luciano Salce, Enrico Vaime (replica)
20,40 **sperta.** Primi piani dello spettacolo: è di scena
21,03 **«8» come salute.** Divagazioni e mediche di Luciano Sterpellone
21,30 **Giallo** Radiodrammi con brividi, emozioni, suspense (replica)
22,28 Teatrino: **Nascere a Racalmuto, sposarsi a Berna** «Mamma, dove sono le Malvine?»

DUE (FM 95,6)

13,41 **Track.** Curiosità, informazioni, ricordi di vecchi nuovi films e delle loro musiche presentati da Francesco Valrano
15 — **Sulle orme di Sigfrido:** Anton Bruckner, Gustav Mahler, Richard Strauss. Originale radiofonico in 13 puntate Amleto Micozzi
15,42 **Hit Parade.** Presenta Paolo Testa, Elisabetta Grande
17,02 **e una** Presenta Fiammetta
17,32 Invito Teatro Esuli. Tre atti di James Joyce, con Raoul Grassilli, Lucilla Morlacchi. Regia di Mario Ferrero
19,50 **Protagonisti jazz.** Ritratti musicali, confronti stilistici, jazz dal vivo (I° parte)
21 — **Concerto Sinfonico Pinchas Steinberg.** Pianista Michele Campanella
22,50 **Protagonisti del jazz.** L'attualità discografica editoriale concertistica (II° parte)

TRE (FM 98,2)

— **Pomeriggio musicale** a cura di Pierluigi Tabasso
15,30 **Folkoncerto** «I suoni della Grecia» a cura Gianluigi Tabasso
17 — **Spazio Tre.** Musica e attualità culturali presentate Paolo Bertinetti
21,10 **Concerto «Academy of Ancient Music»** di **Christopher Hogwood**
23 — **Il jazz.** Improvvisazione e creatività nella musica

G. R. P. (Eurotv) Canali 66-42-20

14,30 **Vinovo corre,** trotto in diretta, giochi e quiz a premi
16 — **Un nuovo modo di,** vendita in diretta di vari prodotti a prezzi scontatissimi presentata da Ettore Andenna
19,05 **Grp flash**
19,35 **Le vacanze,** rubrica
19,45 **Penelope,** cartoni animati
20,15 **Minishow,** musicale
FILM 20,30 **Un provinciale a New York,** con Jack Lemmon
22 — **Catch**
23 — **Grp flash**
23,15 **Rombo,** settimanale di automobilismo sportivo internazionale
0,05 **Sesto senso,** telefilm
0,40 **Dai giornali di oggi,** rassegna della stampa cittadina
1,30 **Gimme sensation my love,** drammatico
FILM 3 — **L'eroe sono io,** di C. L. Bragaglia, con Andrea Checchi. Italia commedia 1951. — *Il protagonista fa la comparsa nei fotoromanzi ma dice di esserne un grande interprete per conquistare una ragazza. La ragazza scopre la verità, lo ridicolizza e comincia una love story con un vero eroe del fotoromanzo che*

però si rivela un pericoloso criminale. L'altro la salva e lei, riconoscendo la sua bontà, lo sposa
FILM 4,30 **Come scopersi l'America,** di C. Borghesio, con Erminio Macario, Carlo Ninchi. Italia commedia 1949. — *Due amici si incontrano e decidono di tentare la fortuna in America. Uno, più disinvolto, fa innamorare di sé una ricca signora che gli paga il viaggio e il soggiorno. L'altro, più semplice e ingenuo, si aggrega ad una compagnia di avanspettacolo. Dopo brucianti esperienze entrambi tornano a casa*

Canale 5 Canali 61-32; 50-69-36

13,30 **Una famiglia americana,** telefilm
FILM 14,30 **Si riparla dell'uomo ombra,** di Woodbridge Strong Van Dyke II, con William Powell, Myrna Loy. Usa giallo 1939. — *Terzo episodio della serie dell'uomo ombra. I due protagonisti sono invitati da un vecchio e collerico colonnello che ha ricevuto minacce di morte da un suo nemico e poco dopo nonostante ogni precauzione viene ucciso. Suspense, raffinatezza e finale con soluzione*
17 — **Ralph Supermaxieroe,** telefilm
18 — **Diff'rent strokes - Harlem contro Manhattan,** telefilm
19 — **Facts Of Life,** telefilm
19,30 **Baretta,** telefilm
20,25 **Attenti a noi due,** varietà
22 — **Love boat,** telefilm
23 — **Goal,** sport
FILM 24 — **La signora omicidi,** di Alexander Mackendrix, con Alec Guinness, Cecil Parker. Inghilterra commedia 1955. — *Alcuni banditi compiono un colpo eccezionale, ma debbono difendersi dalla padrona di casa che li ha scoperti e minaccia di denunciarli*

Rete A (R.T.A. - A3 P) Canali 31-62-33

FILM 15,30 **La lunga linea grigia,** di John Ford, con Maureen O'Hara. Usa commedia 1955 — *Avventure di un simpatico irlandese che entra a West Point come sguattero e diventa responsabile degli allenamenti sportivi occupando il posto per anni e anni*
18,30 **Telefilm**
19 — **Fbi,** telefilm
20 — **Gioco delle venti,** varietà
FILM 20,30 **Ancora e sempre,** di Alexander Hall, con Ray Milland, Aldo Ray. Usa musicale 1955 — *Spinti dalla reciproca gelosia un compositore e sua moglie chiedono il divorzio pur amandosi moltissimo. Poi capiscono di stare esagerando e tornano ad amarsi con maggior senso della misura*
22,15 **Sulle strade della California,** telefilm
FILM 23,20 **Tempesta su Washington,** di Otto Preminger, con Charles Laughton. Usa drammatico 1962 — *Mentre il Presidente è gravemente malato, il segretario di Stato fa parlare di sé perché sospettato di filocomunismo*

Retequattro (Telestudio) Canali 24-45

FILM 14 — **Un marito per Cinzia,** di Melville Shavelson, con Sophia Loren, Cary Grant, Martha Hyer. Usa commedia 1959. — *La figlia di un orchestrale italiano in America fa la governante presso un vedovo e se ne innamora. Lui la ricambia ma non osa confessare la cosa neppure a se stesso.*
18,30 **La famiglia Holvack,** telefilm
19,30 **Charlie's Angels,** telefilm
20,30 **C.H.I.P.S.,** telefilm
FILM 21,30 **Fatti di gente per bene,** di Mauro Bolognini, con Giancarlo Giannini, Catherine Deneuve, Fernando Rey. Italia drammatico 1974. — *Cronaca del processo Murri che, avvenuto nel 1905 a Torino, fece parlare per anni. Vi erano coinvolte persone del bel mondo bolognese di allora: l'avvocato Murri, sua sorella, il padre ed altri familiari vennero condannati per l'omicidio di un conte*
23,30 **Maurizio Costanzo show,** varietà
FILM 24 — **Lo specchio della follia,** Usa drammatico
FILM 1,45 **Bersaglio altezza uomo,** Italia poliziesco

Elefante (Quarta Rete) Canali 22-35; 23

14 — **Telefilm**
15 — **I nuovi poliziotti,** telefilm
16 — **Daikengo,** cartoni animati
16,30 **Tutto motori,** settimanale di automobilismo sportivo internazionale
17,30 **Il discorriere,** musicale
18 — **Cartoni animati**
18,15 **La goletta del capitano McGil,** telefilm
18,45 **Cartoni animati**
19 — **Filmati musicali a richiesta**
19,30 **Giorno per giorno,** telefilm
20,25 **Astropanorama**
FILM 20,30 **Il giustiziere sfida la polizia,** con Paul Nasky. Spagna poliziesco 1973 — *A Milano la polizia si ritrova a dover risolvere contemporaneamente tre importanti casi. Lo stesso commissario conduce tutte le indagini anche perché sembra che siano legati dallo stesso filo comune. Il commissario indaga e nel frattempo si succedono altri sei omicidi. Alla fine il colpevole viene catturato. Molta azione e moltissima violenza*
22,30 **Interviste con pittori**
23 — **I nuovi poliziotti,** telefilm
FILM 1 — **Film,** titolo non pervenuto in tempo utile

Telecity Canali 63-38-36

13,50 **Tele Bazar,** vendita di varia merce a prezzi scontatissimi
16,10 **Milcaro superstar,** per i ragazzi
18 — **Cartoni animati**
18,50 **Smart,** rubrica di segnalazioni cinematografiche
19 — **Moving on,** telefilm
19,55 **Telefilm**
20,25 **Telefilm**
FILM 21,25 **Il ritorno dell'assassino,** di Byron Haskin, con Goy Madison, Virginia Mayo, George Ratt, Olina Massey. Usa drammatico 1961 — *Dramma ambientato a bordo di un aereo sul quale viaggiano dalla Spagna agli Usa un poliziotto, un giovane che il poliziotto ha appena arrestato e che è accusato di omicidio, e la ragazza del giovane, convinta sostenitrice della sua innocenza. Un pazzo omicida rischia di far saltare l'aereo con una bomba, ma poliziotto e indiziato riescono a fermarlo. Quando l'aereo arriva a New York l'indiziato ha una bella sorpresa*
23 — **Trailers,** telefilm
23,30 **Asta di antiquariato,** asta telefonica

Quinta Rete Canale 47

13,30 **Gran Bazar,** vendita in diretta di varia merce a prezzi scontatissimi presentata da Marisa Del Frate
16 — **Love american style,** telefilm
16,30 **Cartoni animati**
18,30 **L'isola delle trenta bare,** sceneggiato
19,30 **Goal,** sport
20 — **Telefilm**
FILM 20,30 **Un colpo all'italiana,** con Michael Caine. Inghilterra commedia 1969 — *La Fiat fa un contratto con la Cina che, a suggello dei patti, spedisce a Torino un furgone con vari milioni di dollari. Alcuni banditi inglesi si uniscono per rapinare il furgone attraverso un rocambolesco piano che, nonostante le centinaia di intoppi, riesce alla perfezione*
22,15 **Selvaggio West,** telefilm
FILM 23,15 **I ragazzi del massacro,** di Fernando Di Leo, con Susan Scott, M. Margine. Italia poliziesco 1969 — *Un gruppo di alunni di una scuola serale è accusato di aver drogato, seviziato e ucciso un'insegnante*
FILM 0,45 **Lager SS l'inferno delle donne,** di Sergio Garrone. Italia drammatico 1977

Videogruppo Canali 52-54; 57

14 — **Asta antiquariato,** asta telefonica
16 — **Trider,** cartoni animati
17 — **Conan,** cartoni animati
17,30 **Trider,** cartoni animati
18,30 **Il discorriere,** musicale
18,50 **Guida alla sopravvivenza,** piccoli annunci economici in diretta per telefono con Francesca Audero
19 — **Videonotizie**
19,30 **Il trenta minuti,** attualità
20 — **Anche i ricchi piangono,** sceneggiato
FILM 20,30 **Anonima cuori solitari,** di Joe Sandrich, con Rosalind Russell, Douglas Fairbanks jr. Usa commedia. — *Un misterioso e fascinosissimo gentiluomo entra a far parte di un club di cuori solitari attirandosi le simpatie di tutti. Poi viene sospettato di aver organizzato la misteriosa eliminazione di un gruppo di vedove*
22,30 **Calcio mondiale:** cronache del campionato di calcio inglese
23,30 **Videonotizie**
FILM 24 — **Film**

Tele Subalpina Canale 46

FILM 13 — **Il mago di Lublino,** di M. Golan, con Alan Arkin, L. Fleckter. Polonia commedia 1978
14,30 **Missione che dà vita**
FILM 15 — **I fantastici tre supermen,** con Tony Kendall, Brad Harris. Italia avventuroso 1968
18 — **Libri in primo piano**
18,30 **Cartoni animati**
19,15 **Il ventaglio,** rassegna stampa
19,45 **I naufraghi,** telefilm
FILM 20,30 **L'ultimo killer,** Italia drammatico
22 — **Informazione medica**

Videouno Canali 53-39-26

13,40 **Da Dallas a Knots Landing,** telefilm
14,30 **Evasioni celebri,** telefilm
15,25 **Passi perduti,** interviste di Emmanuele Rocco
FILM 15,40 **Il settimo potere,** Usa fantascienza 1971
FILM 17 — **Amore e ginnastica,** di Luigi Filippo D'Amico, con Lino Capolicchio. Italia commedia
19,15 **Notiziario**
19,30 **Concerto,** musicale
20,45 **Perry Mason,** telefilm
22,25 **Dentro la pagina**
FILM 22,35 **Amore e ginnastica,** replica

Primantenna Canali 27-44-38

13,50 **Notizie flash**
14 — **Bazar no stop,** vendita di varia merce a prezzi scontatissimi
19,15 **Lo sport**
19,40 **Musicale**
20 — **Telefilm**
FILM 21 — **Film,** titolo non pervenuto in tempo utile
23 — **Telefilm**
FILM 24 — **Film,** titolo non pervenuto in tempo utile

Studio Nord Canali 21-56; 68

FILM 14 — **Ombre rosse,** di John Ford, con John Wayne, Claire Trevor. Usa western 1939
15,45 **Filmati musicali**
FILM 16,15 **La primula Smith,** con Leslie Howard. Usa guerra 1941
18,30 **Ute Dispolo,;** cartoni animati
19,05 **Giorno dopo giorno,** almanacco
19,15 **Canavese oggi**
20,15 **Agenzia interim,** telefilm
FILM 20,40 **Gianni e Pinotto fra i cowboys,** con Bud Abbot, Lou Costello. Usa commedia 1951
FILM 23 — **Film,** titolo non pervenuto in tempo utile

Telecupole Canali 64-57; 21

13,30 **Una donna, una vita,** musicale
15,30 **Hockey**
16 — **A tutto amore,** telefilm
16,30 **Cartoni animati**
17 — **Quella sporca dozzina,** cartoni animati
18 — **Hockey**
19 — **Gazzettino**
19,20 **Los Angeles ospedale Nord,** telefilm
20,40 **American girls,** telefilm
23 — **Le confessioni di una ragazzina,** Francia-Belgio, drammatico 1973

Canale 68 Canali 68-57

14,50 **Telemarket,** annunci economici
FILM 15,15 **Film,** titolo non pervenuto in tempo utile
16,45 **Palla al centro**
18 — **Cartoni animati**
18,30 **Giochiamo a vocabolo**
19,20 **Piemonte sportivo**
20,30 **Gli extraterrestri torneranno,** di Harald Reini. Germania documentario 1969 — *Testimonianze sconcertanti o tirate per i piedi di presenze aliene nel passato*
22,30 **Asta telefonica**

Rete uno

10,30 **Voglia di musica:** Fernando e Fiorella Cacciavello, violoncello e pianoforte
10,50 **Le ragioni della speranza**
11 — **Santa Messa**
13 — **Tg l'una,** quasi un rotocalco per la domenica. La trasmissione, normalmente trasmessa da Roma (tranne alcune puntate che vennero trasmesse da Milano), da oggi si decentra cambiando i conduttori ed alternando le città che la ospitano. La puntata di oggi va in onda da Firenze
13,30 **Tg1 notizie**
13,35 **Tg l'una,** seconda parte
14 — **Domenica in...,** varietà presentato da Pippo Baudo. Per la parte musicale partecipano: Flavia Fortunato, Fred Bongusto, Christian, Paco De Lucia. Il libro presentato nel corso della trasmissione è la biografia di Umberto di Savoia di Silvio Bertoldi. Per le anticipazioni televisive invece Anton Giulio Majano e Guido Lombardi presentano **L'amante dell'Orsa Maggiore,** nuovo sceneggiato la cui prima puntata va in onda stasera
14,20 **Notizie sportive**
15 — **Discoring,** settimanale di musica e dischi
15,55 **Notizie sportive**
16,05 **Discoring,** seconda parte
16,50 **Notizie sportive**
16,55 **Muppet show,** varietà
18,30 **Novantesimo minuto**
19 — **Cronaca registrata di un tempo di una partita di serie A**
20 — **Telegiornale**
20,30 **L'amante dell'Orsa Maggiore,** sceneggiato. Con Ray Lovelock, Ida Di Benedetto, Sandro Collodel, Mariella Lo Giudice. Regia di Anton Giulio Majano. Prima puntata — *Negli Anni Trenta la vicenda di Sergiusz Piasecki, rinchiuso in un carcere nell'Europa Centrale. Il protagonista guarda dalla sua cella l'Orsa Maggiore, suo simbolo della libertà e comincia a ricordare la sua avventura, da quando si era unito ad una banda di trafficanti per varcare clandestinamente il confine*
21,45 **La domenica sportiva,** cronache filmate e commenti sui principali avvenimenti della giornata sportiva
22,30 **Telegiornale**
22,35 **La domenica sportiva,** seconda parte
22,55 **Dario Baldan Bembo in concerto,** musicale

Rete due

11,30 **Sandokan,** sceneggiato. Con Kabir Bedi, Philippe Leroy, Carole André, Adolfo Celi. Seconda puntata
12,10 **Meridiana:** informazioni, testimonianze, consigli e materiale d'uso per chi sta in casa e fuori: Blu domenica - piante, animali, stelle ed altre cose. Varietà
13 — **Tg2 ore tredici**
13,30 **Starsky e Hutch:** La peste, telefilm. Con Paul Michael Glaser — *Una misteriosa malattia, del tutto simile alla peste, sta dilagando negli Stati Uniti. C'è solo un raro vaccino che potrebbe curarla, e i due poliziotti debbono procurarselo ad ogni costo*
15,10 **Blitz,** un programma di spettacolo, sport, costume, e quiz presentato da Gianni Minà. La puntata di oggi è sottotitolata **I like Italy,** ed ospita personaggi nostrani la cui fama è andata oltre i confini del Paese. Tra questi, oltre all'attrice Gina Lollobrigida, molti cantanti: Domenico Modugno, Riccardo Cocciante, Umberto Tozzi, Nico Fidenco, Gigliola Cinquetti
15,45 **Risultati dei primi tempi e interviste in tribuna**
18 — Da Atlantic City: **Boxe: Brawton-Spinks,** titolo mondiale pesi massimi
16,45 **Risultati finali**
16,55 **Blitz spettacolo**
17,20 **La hit parade americana**
17,40 Da Gateshead: **Campionato del mondo di cross**
18 — **Sintesi di un tempo di una partita di serie B**
18,45 **Tg2 gol flash**
19 — **Blitz spettacolo**
19,50 **Tg2**
20 — **Domenica sprint**
20,30 **Ci pensiamo lunedì,** varietà
21,35 **I professionals: La pistola,** telefilm — *Si scopre eroina in una scuola estremamente esclusiva. Uno dei giovani vuole parlare, ma viene ucciso. I professionals cercano di stabilire l'identità dei suoi assassini*
22,25 **Tg2 stasera**
22,35 **Il sogno di un sogno:** La letteratura della droga, documenti
23,25 **Gandhi,** documenti
23,55 **Tg2 stanotte**

Rete tre

14 — **Diretta sportiva:** da Monza: **Hockey su pista** - Da Trento: **Sci** - da Palermo, **Campionati primaverili di nuoto**
17 — **Botticelli,** una seconda primavera, documentario
17,30 **Dieci racconti italiani:** Il commissionario, sceneggiato. Con Paolo Bonacelli, Andrea Ferreol. Regia di Florestano Vancini. Replica
18,30 **Le nuove avventure di Oliver Twist,** sceneggiato. Dodicesimo episodio
19 — **Tg3**
19,15 **Sport regione:** edizione della domenica. La giornata sportiva regione per regione - **Intervallo con Gianni e Pinotto,** cartoni animati
19,35 **Discoslalom,** musicale. Prima puntata. Sammy Barbot presenta la prima parte dello spettacolo musicale tenuto al Palasport di Bologna con la partecipazione di molti big della musica leggera nostrana
20,30 **Sport Tre,** cronache e commenti
21,30 **Festa barocca,** documenti
22,30 **Tg3 - Intervallo con Gianni e Pinotto,** cartoni animati
22,50 **Campionato di calcio A**

Italia1 (Antenna Nord)

Can. 58-41; 23-70-25

8,30 **In casa Lawrence,** telefilm
9,20 **Angeli volanti,** telefilm
10,05 **Il nodo del carnefice,** di Roy Higgins, con Randolph Scott, Donna Reed, Lee Marvin. Usa western 1952
12 — **Operazione ladro,** telefilm
13 — **Bim Bum Bam,** per i ragazzi: I Superamici, cartoni animati
FILM 14 — **La signora Miniver,** di William Wyler, con Greer Garson, Walter Pidgeon. Usa drammatico 1942
16,05 **Anni verdi,** telefilm
16,30 **Bim Bum Bam,** per i ragazzi: I Superamici, cartoni animati
18 — **Operazione ladro,** telefilm
19 — **In casa Lawrence,** telefilm
20 — **Strega per amore,** telefilm
20,30 **Magnum P. I.,** telefilm
FILM 21,30 **Lo specchio della vita,** di Douglas Sirk, con John Gavin, Lana Turner, Sandra Dee. Usa drammatico 1959. Remake di un film del 1936. — *Vedova con una bambina assume una domestica negra. Il film descrive le loro vite parallele*
23,45 **Calcio: Pisa-Juventus**
0,40 **Sempre tre, sempre infallibile,** telefilm
1,30 **Codice Gerico,** telefilm

Montecarlo

14,30 **Zaffiro e acciaio,** sceneggiato
15 — In Eurovisione da Gateshead: **Campionato del mondo di cross,** cronaca diretta
17 — **Sotto le stelle,** spettacolo di varietà di Gianni Boncompagni. Con Isabella Ferrari, Diana De Curtis, Alessandra Stordy, Gegia Antoniacci, Giorgio Bracardi
18,15 **Notiziario - Bollettino meteorologico**
18,25 **Documentario**
19 — **Check Up,** rubrica di medicina in diretta col pubblico
20 — **Documentario**
FILM 20,30 **2002, la seconda odissea,** di Douglas Trumbull, con Bruce Dern, Cliff Potts. Usa fantascienza 1972 — *Nel 2002 gli abitanti della Terra, ormai in soprannumero, si nutrono sinteticamente. La poca vegetazione rimasta è su alcune astronavi destinate a preservarla, ma presto anche queste debbono funzionare per trasportare merci. Il comandante di una astronave si ribella e per salvare le piante uccide i suoi compagni e comincia a vagare nello spazio*

Svizzera

10 — **Cerimonia ecumenica**
11 — **Concerto domenicale**
13,30 **Telegiornale**
14,50 **I cani di Angmagssalik,** documentario
15,20 **Una famiglia americana,** telefilm
16,10 **C'era una volta l'uomo,** cartoni animati
16,35 **Zora la rousse,** telefilm
17 — **Trovarsi in casa,** colloqui e incontri in diretta
19 — **Telegiornale**
19,15 **Piaceri della musica,** con l'Orchestra della Radiotelevisione della Svizzera italiana diretta da Maurice Le Roux
20 — **Il Regionale,** rassegna di fatti e avvenimenti della Svizzera italiana
20,15 **Telegiornale**
20,35 **Storia d'amore alle Olimpiadi,** sceneggiato. Con Stephanie Zimbalist, Richard Lawson. Prima parte
21,55 **La domenica sportiva,** cronache filmate dei principali avvenimenti della giornata sportiva - **Telegiornale**

Capodistria

17 — **La squadra segreta,** telefilm
17,30 **Voli con gli sci**
19 — **Un silenzio da sentire,** trasmissione per i menomati di udito
19,30 **Telegiornale - Punto d'incontro**
FILM 19,45 **Racconti romani,** di Gianni Franciolini, con Franco Fabrizi, Antonio Cifariello, Maurizio Arena, Totò, Mario Riva, Aldo Giuffrè. Italia commedia 1955 — *Pur ispirandosi al libro di Alberto Moravia il film ne ribalta il pessimismo in ottimismo. Il filo conduttore è dato dalle imprese di una banda di amici che decide di arricchire con le truffe. Ma tutti sono fondamentalmente onesti*
22,25 **Settegiorni,** settimanale
22,35 **La musica dell'uomo,** prima parte

il meglio alla radio

UNO (FM 92,1)

9,30 **Santa Messa**
10,15 Silvana Pampanini con Roberto Ripamonti presenta **La mia voce per la tua domenica**
11 — Ivana Monti e Oreste Lionello presentano **Permette, cavallo?** di Guaroli, Falqui, Lionello
12,30 Giovanni e Franco Latini presentano **Carta bianca** (I° parte)
13,15 Renato Marengo presenta **Cantitalia.** Quasi una tombola in musica
14 — Radiouno e Gr1 presentano **Carta bianca** (II° parte)
15,50 **Tutto il calcio minuto per minuto** a cura di Guglielmo Moretti
17,07 **Carta bianca** (III° parte). Quiz dagli studi, musica e premi ai vincitori
18,30 **Gr1 Sport - Tuttobasket.** Il campionato di pallacanestro all'ultimo minuto a cura di Massimo De Luca
19,25 **Le voci nel cassetto.** Viaggio dentro e fuori i confini della Stagione Lirica di Radiouno **Rigoletto.** Melodramma in tre atti di Francesco Maria Piave. Musica di Giuseppe Verdi

DUE (FM 95.6)

9,35 **L'aria che tira.** Tentativo domenicale di mettere a tacere sussurri e grida della vita di oggi
11 — **Cosa ci racconti del West?** Piccola antologia di fatti, leggende, aneddoti e personaggi raccontati da Rita Savagnone e Alvaro Piccardi
12 — **Gr2 Anteprima sport**
14,30 Marco Balestri presenta **Domenica con noi** (I° parte)
15 — **Domenica sport** con Enrico Ameri e Mario Giobbe (I° parte)
19,50 **Momenti musicali.** Pagine più o meno celebri di grandi compositori
21 — Paolo Ferrari presenta **Sound-Track.** Musica e cinema
21,40 **Vita di Papa Giovanni.** Tredici trasmissioni di Pierfrancesco Listri a vent'anni dalla scomparsa di Giovanni XXIII
22,10 **Cara musica.** I grandi compositori e le loro lettere
22,50 **Buonanotte Europa.** Una cantante e la sua terra

TRE (FM 98,2)

10,30 **Concerto del mattino**
12 — **Uomini e profeti.** Programma di cultura religiosa a cura di Priscilla Contardi
16 — Claudio Casini presenta Grand-Opéra **I Troiani.** Tragedia lirica in due parti (da Virgilio). Testo e musica di Hector Berlioz
19,45 Un racconto di Marcel Schwob **Il maggiore Stede Bonnet**
21,10 Dalla Sala Grande del Conservatorio G. Verdi **I Concerti di Milano**

G. R. P. (Eurotv)

Canali 66-42-20

FILM 7,30 **Destinazione Piovarolo**, di Paolella, con Totò, Nino Besozzi, Paolo Stoppa. Italia commedia 1955 — *Disavventure di un povero capostazione che arriva ultimo al concorso e viene assegnato alla stazioncina di un paese in cui passa un treno al giorno. Anno dopo anno, mentre in Italia cambiano regimi e governi, il capostazione cerca la raccomandazione politica giusta per cambiare sede, assillato anche dalla moglie e dalla figlia che non perdono l'occasione di rinfacciargli il fatto di dover vivere nella noiosissima cittadina di Piovarolo*

7,50 **Dal giornali di oggi**, rassegna della stampa cittadina

8,30 **Bonanza**, telefilm

9,30 **Un nuovo modo di vendita** di varia merce a prezzi scontatissimi presentata da Ettore Andenna

11,30 **Cuore selvaggio**, sceneggiato

12 — **Cuore selvaggio**, sceneggiato

12,30 **Bingoo**, tombolone musicale a premi presentato da Renzo Villa. Regia di Enzo Gatta

16 — **Vinovo corre**, trotto in diretta, giochi e quiz a premi

19,30 **Survivors**, sceneggiato. Seconda puntata

20,30 **Caffè doppio**, spettacolo di varietà presentato da Gianni Magni con la partecipazione del mago Alexander. Regia di Cino Tortorella

FILM 1,30 **Prigioniera delle tenebre**, di Enrico Bomba, con Milly Vitale, Armando Francioli. Italia drammatico 1952 — *Verso la fine dell'Ottocento un giovane torna al paese natio divenuto medico di fama internazionale. Anni prima suo padre era stato condannato a morte per aver ucciso una donna e provocato la cecità della figlia di questa. Il giovane medico opera la ragazza e le restituisce la vista, poi dimostra l'innocenza del padre e la colpevolezza di un nobile corrotto, infine sposa la ragazza a cui ha ridato la vista*

Canale 5

Canali 61-32; 50-69-36

10 — **Diff'rent strokes - Harlem contro Manhattan**, telefilm

10,30 **Facts of life**, telefilm

11 — **Robin Hood**, telefilm

11,15 **Goal**, sport

12,15 **Football americano**

13 — **Superclassifica show**, i filmati delle canzoni della hit parade

13,50 **Boxe: Mc Crory-Jones**

FILM 14,50 **I due seduttori**, di Ralph Levy, con Marlon Brando, Aran Stephan. Usa commedia 1964

16,50 **Love boat**, telefilm

17,50 **Attenti a noi due**, varietà

19,30 **Flamingo Road**, telefilm

20,25 **Masada**, sceneggiato con Peter O' Toole

FILM 22,15 **Riflessi in uno specchio scuro**, di Sidney Lumet, con Sean Connery, Trevor Howard. Usa drammatico 1973 — *Durante la caccia ad un maniaco sessuale un poliziotto, stressato e frustrato dal lavoro, picchia a morte un indiziato. Allora cerca di nascondere la cosa*

0,15 **Canale 5 news**

FILM 0,45 **La mano**, di Henry Glegser, con Nathalie Delon, Michel Dechassoy. Francia giallo 1969

Rete A (R.T.A. - A3 P)

Canali 31-62-33

13,30 **Charlotte**, cartoni animati

14 — **Telefilm**

14,30 **Medical center**, telefilm

15,30 **Anche i ricchi piangono**, sceneggiato

17,30 **Superauto**, cartoni animati

18 — **Charlotte**, cartoni animati

18,30 **Telefilm**

19 — **Sulle strade della California**, telefilm

20 — **Telefilm**

FILM 20,30 **Una vergine per il principe**, di Pasquale Festa Campanile, con Virna Lisi, Vittorio Gassman. Italia commedia 1966 — *Durante il Rinascimento un principe estremamente incline alle avventure sentimentali deve rassegnarsi a un matrimonio che neppure i genitori della promessa sposa vedono con troppa simpatia. Una voce che gira insistentemente fa sì che il futuro suocero chiede al promesso sposo una prova di virilità e allo scopo si sacrifica volentieri una prosperosa paesana*

22,15 **Telefilm**

FILM 23,30 **Il figlio del gangster**, di William Night, con Lucy Gilman, Jackie Cooper. Usa commedia 1938

Retequattro (Telestudio)

Canali 24-45

10,30 **I grandi match di boxe**

11,30 **Reporter**

12 — **Goal**, sport

12,30 **Miss Winslow e figlio**, telefilm

13 — **Kazinski**, telefilm

14 — **Gli sbandati**, telefilm

14,45 **Il virginiano**, telefilm

16 — **Mamy fa per tre**, telefilm

16,30 **Cartoni animati**

18 — **Mister Abbot e famiglia**, telefilm

18,30 **La famiglia Holvack**, telefilm

19,30 **Charlie' Angels**: Angeli negli abissi, telefilm — *Kris assieme con la misteriosa Bianca va in cerca di relitti sommersi. Ma sembra che qualcuno si interessi troppo a loro.*

FILM 20,30 **Love story**, di Arthur Hiller, con Ryan O'Neal, All MacGraw. Usa drammatico 1971

23,30 **23,30 Mister Abbot e famiglia**, telefilm

FILM 24 — **Beau geste**, di D. Heyes, con Guy Stockwell, Telly Savalas. Usa avventuroso 1966. Remake di un celebre film omonimo. — *Savalas fa il sergente perfido*

FILM 1,45 **Emanuelle bianca e nera**. Italia drammatico

Elefante (Quarta Rete)

Canali 22-35; 23

15 — **I nuovi poliziotti**, telefilm

17 — **Maude**, telefilm

17,30 **I misteri di New York**, telefilm

18,30 **Romance**, *sceneggiato*

19,30 **Questo grande, grande cinema**

20,25 **Astropanorama**

FILM 20,30 **Il magnifico avventuriero**, con Gary Cooper, Loretta Young, Dan Duryea. Usa western 1945 — *Un cowboy viene scambiato per un bandito e rischia di farsi sparare dalla legge (sul suo capo pende una ricca taglia) e dai banditi, che lo credono uno sceriffo lanciato sulle loro tracce. Lo aiuta una bella*

22,30 **L'artista in studio**

FILM 23 — **Il mistero dei tre continenti**, con Martha Hyer, Lino Ventura. Italia avventuroso 1960 — *Uno scienziato fa una sensazionale scoperta e corre a nascondersi in India. Agenti segreti di tutto il mondo cercano di rintracciarlo intralciandosi ed ammazzandosi fra loro*

1 — **Thriller**, telefilm

2 — **Film**, titolo non pervenuto in tempo utile

Telecity

Canali 63-38-36

13 — **Marco Polo**, cartoni animati

13,25 **I cartoni animati di Hanna e Barbera**

14,15 **Love story**, telefilm

15,10 **L'incredibile casa in fondo al mare**, commedia

16,35 **I cartoni animati di Hanna e Barbera**

17,55 **Marco Polo**, cartoni animati

18,20 **I cartoni animati di Hanna e Barbera**

19,45 **Smart**, rubrica di segnalazioni cinematografiche

19,55 **Telefilm**

20,25 **I Sullivan**, sceneggiato. Secondo episodio. L'arrivo nella comunità di Maggie, una vecchia fiamma di Dave inasprisce i disaldi tra il capofamiglia e il primogenito John. Questo si è intanto fidanzato con Anna Kauffman, figlia di immigrati tedeschi ebrei, oggetto di manifestazioni di intolleranza da parte di molti

21,25 **Viva la gente**, varietà, musica e giochi

FILM 23,30 **Terrore a Shangai**, di Frank Loy. Usa drammatico 1945 — *Mentre la rivoluzione sta vincendo in Cina alcuni americani cercano di tornare in patria, non ci riescono e vengono arrestati come spie.*

0,45 **Van Der Valk**, telefilm

Quinta Rete

Canale 47

9 — **Don Chuck**, cartoni animati

9,30 **Selvaggio west**, telefilm

10,30 **Gran Bazar**, vendita in diretta di varia merce a prezzi scontatissimi presentata da Marisa Del Frate

11,30 **L'isola delle trenta bare**, telefilm

12,30 **Don Chuck**, cartoni animati

13 — **Mazinga**, cartoni animati

FILM 14 — **Shenandoah la valle dell'onore**, con James Stewart. Usa western 1965 — *Un patriarca, capo di una grande famiglia, cerca di tenersi lontano dalla guerra civile. Ma la guerra lo coinvolge lo stesso uccidendogli alcuni figli e alcune nuore*

17,30 **Mazinga**, cartoni animati

18,30 **Blue**, telefilm

19,30 **Telefilm**

20 — **Telefilm**

FILM 20,30 **La strega rossa**, con John Wayne. Usa avventuroso 1948 — *Un capitano affonda il suo veliero carico d'oro con l'intenzione di recuperarne più tardi il carico. Ma l'operazione è ostacolata da una sorta di giustiziere che agisce con misteriosi fini*

22,15 **Selvaggio west**, telefilm

FILM 23,15 **La novizia**, Italia drammatico 1975

Videogruppo

Canali 52-54; 57

12,30 **Anche i ricchi piangono**, sceneggiato

15 — **Gunsmoke**, telefilm

15,30 **Trider**, cartoni animati

16 — **Conan**, cartoni animati

17 — **Il discorriere**, musicale

FILM 17,30 **Film**, titolo non pervenuto in tempo utile

19,30 **Il Trenta minuti**, attualità

20 — **Doris Day**, telefilm

FILM 20,30 **Più forte dell'amore**, di Curtis Bernhardt, con Jane Wyman, Joan Blondell, Charles Laughton. Usa drammatico 1951 — *L'ex moglie di Reagan interpreta la parte di una donna che perde il marito e il figlio e dedica tutta la sua vita ai figli altrui vedendoseli sempre strappare dai vari genitori. Da vecchia si ritrova con uno dei ragazzi che ha allevato. Finale lieto*

22,30 **Presa diretta**, lo speciale della settimana

23 — **Westside medical**, telefilm

FILM 24 — **Film**

Tele Subalpina

Canale 46

FILM 13 — **Il mago di Lublino**, di M. Golan, con Alan Arkin, Louise Fleckter. Polonia commedia 1978 — *Film stranissimo con le imprese di un mago, ladro, conquistatore di donne che racconta a tutti di saper volare. Quando infrange decine di impegni, attira l'odio di mariti e fidanzati e sta per essere arrestato per debiti apre la finestra e vola via*

14,30 **Gli gnomi**, cartoni animati

15 — **Il colonnello Gouveia**, Brasile storico 1977

16,30 **Cartoni animati**

17 — **Il triangolo delle Bermuda**, telefilm

FILM 17,30 **Gli evasi**, con Pierre Fresnay, Michel André. Francia guerra 1954 — *Due prigionieri di guerra francesi evadono dal campo di concentramento, incontrano un compatriota fuggono assieme a questo nascondendosi in un treno diretto in Svezia.*

19,45 **Il ventaglio**, rassegna stampa

FILM 22,30 **I fantastici tre supermen**, con Tony Kendall, Brad Harris. Italia avventuroso 1968 — *In tre, con tute antiproiettile contro una banda di pazzi criminali*

Telecupole

Canali 64-57; 21

10 — **Cartoni animati**

10,30 **Le favole di Hans**, cartoni animati

12 — **American girls**, telefilm

13 — **La trattoria dei ricordi**, varietà

15,30 **Musica e immagini**

16 — **Cartoni animati**

17 — **Quella sporca dozzina**, cartoni animati

18 — **Cin ci La**, operetta. A Macao la giovane e timida principessa Myosotis sta per sposarsi, ma è triste perché deve abbandonare i giochi e la fanciullezza. Il principe Ciclamino, suo promesso sposo, è triste per identici motivi

19 — **Romance**, telefilm

20,10 **Telecomando**, anticipazioni sui programmi della settimana

20,30 **Sport flash**

21 — **Lancer**, telefilm

FILM 22 — **Verushka, poesia di una donna**, di R. Rubartelli, con Verushka. Italia drammatico 1971 — *La celebre modella nella parte di un'indossatrice che viene irretita e imbrogliata dal manager italiano, torna in Germania, si droga, semimpazzisce e muore tristissima e sola*

23,30 **Lo sport**

Studio Nord

Canali 21-56; 68

10 — **Ulo diapolon**, cartoni animati

FILM 11 — **Gianni e Pinotto fra i cowboys**, con Bud Abbot, Lou Costello. Usa commedia 1951

FILM 14,45 **Lampi sul Messico**, di S. M. Eisenstein, con attori non professionisti. Usa drammatico 1933 — *Un riccone rapisce la bella di un peone. Il peone si ribella e viene ucciso assieme ad altri suoi compagni*

FILM 17,15 **Ombre rosse**, di John Ford, con John Wayne, Claire Trevor. Usa western 1939 — *A bordo di una diligenza viaggiano lo sceriffo, un cowboy ingiustamente accusato di omicidio e deciso a compiere una vendetta, una prostituta, la moglie incinta di un ufficiale, un gentiluomo giocatore di professione, un medico ubriacone, un rappresentante di liquori diplomatico e conciliante e un banchiere che ha derubato i suoi clienti*

19,15 **Agenzia Interim**, telefilm

20,15 **Fuori gioco**, sport

21,30 **La primula Smith**, con Leslie Howard. Inghilterra spionaggio 1941

FILM 23 — **Film**, titolo non pervenuto in tempo utile

STAMPA SERA

CRITICA		PUBBLICO	
Capolavoro	★★★★★	Eccezionale	●●●●●
Ottimo	★★★★	Successo	●●●●
Favorevole	★★★	Consensi	●●●
Discusso	★★	Discordi	●●
Mediocre	★	Scarso	●

PRIME VISIONI

Ambrosio c. Vitt. Emanuele 52, Tel. 547.007 — Lire 4500
Io Chiara e lo Scuro, di Maurizio Ponzi, con Francesco Nuti, Giuliana De Sio, (Italia-Colori) — Giocatore di biliardo e bella sassofonista scoprono l'amore dopo molte avventure. Non vietato. Commedia
15,50; 18; 20,10; 22,25 ★★★/●●

Ariston v. Lagrange 21, Tel. 546.147 — Lire 4500
Yol, di Yimaz Guney, con Necmettin Cobianoglu, Tarik Akan, Halil Ergun (Svizzera-Turchia - Colori) — Primo premio assoluto al Festival di Cannes, la storia infelice di cinque detenuti in licenza dal durissimo carcere. Non viet. Drammatico
14,40; 16,40; 18,40; 20,40; 22,40 ★★★/●●●

Arlecchino c. Sommeiller 22, Tel. 567.190 — Lire 4500
Sciopèn, di Luciano Odorisio, con Michele Placido, Adalberto Maria Merli, Giuliana De Sio (Italia-Colori) — In un paesino di provincia, il varo di una grossa banda musicale, rende rivali due amici del tempo del Conservatorio. Viet. 14 Commedia
or. 16,30; 18,30; 20,30; 22,30 ★★★/●●●

Astor v. Vigna 6, Tel. 519.516 — Lire 4500
Saranno famosi, di Alan Parker, con Lee Curreri, Paul McCrane, Maureen Teefy (Usa-Colori) — Lotta per emergere nel mondo dello spettacolo di un gruppo di allievi di una famosa scuola di New York. Non viet. Comm. musicale
15,10; 17,35; 20; 22,25 Riedizione '81

Augustus p. C.L.N. 248, Tel. 539.744 — Lire 4500
CHIUSO PER LAVORI

Capitol v. S. Dalmazzo 24, Tel. 540.605 — Lire 4500
I falchi della notte, di Bruce Malmuth, con Sylvester Stallone, Lindsay Wagner, Nigel Davenport (Usa-Colori) — Nelle strade deserte della metropoli notturna si scatena la guerra fra poliziotti e criminali. Viet. 14 Drammatico
15,20; 17,10; 19; 20,50; 22,40 Riedizione '77

Centrale D'ESSAI v. C. Alberto 27, Tel. 540.110 — Lire 4000
Montenegro tango o perle e porci, di Dusan Makavejev, con Susan Anspach, Erland Josephson, Per Oscarsson (Svezia-Colori) — Avventure sentimentali e delusioni di una donna emancipata e senza complessi. Viet. 14 Commedia
16,30; 18,30; 20,30; 22,30 Prima visione

Cristallo v. Gallo 5, Tel. 650.71.00 — Lire 4500
Un commissario al di sotto di ogni sospetto, di Claude Zidi, con Colouche, Gérard Depardieu, Dominique Lavanant (Francia-Colori) — Scrittore di falsi romanzi polizieschi, con comiche trovate attira ingenuo commissario. Non viet. Commedia
16,40; 18,40; 20,40; 22,40 ★★/●●

Doria v. Gramsci, Tel. 542.422 — Lire 4500
Ufficiale e gentiluomo, di Taylor Hackford, con Richard Gere, Debra Winger, David Keith (Usa-Colori) — La storia d'amore di un giovane americano che lotta per diventare ufficiale. Non viet. Comm. dramm.
15,40; 18; 20,15; 22,30 ★★/●●●●

Gioiello v. C. Colombo 31, Tel. 500.760 — Lire 4500
Querelle de Brest, di Rainer Werner Fassbinder, con Brad Davis, Franco Nero, Jeanne Moreau, Laurent Malet (Germ. O. Col.) — Tratto dall'omonimo romanzo di Jean Genet, l'ultima scabrosa opera del regista tedesco. V. 18 Comm. dramm.
16,30; 18,30; 20,30; 22,30 ★★/●●●●

Keller STUDIO v. le Mad. Camp. 1, Tel. 215.613 — Lire 4500
CHIUSO PER FERIE

Ideal c. Beccaria 4, Tel. 541.523 — Lire 4500
CHIUSO PER LAVORI

Lilliput v. XX Settem. 15 bis, Tel. 537.100 — Lire 4500
Un sogno lungo un giorno, di Francis Coppola, con F. Forrest, Nastassia Kinski, T. Garr (Usa-Colori) — Realizzata con le più sofisticate apparecchiature elettroniche, una storia d'amore ambientata in una Las Vegas ricostruita. Non v. Comm.
14,30; 16,30; 18,30; 20,30; 22,30 ★★★/●●●

Lux Gall. S. Federico, Tel. 541.283 — Lire 4500
CHIUSO PER LAVORI

Nazionale v. Pomba 7, Tel. 518.850 — Lire 4500
Il tifoso, l'arbitro e il calciatore, di Pier Francesco Pingitore, con Pippo Franco, Alvaro Vitali, Enzo Cannavale, Carmen Russo (Italia-Colori) — I protagonisti della domenica visti attraverso la comicità. Non viet. Commedia
15; 16,50; 18,45; 20,35; 22,30 Non recensito

Olimpia v. Arsenale 31, Tel. 532.448 — Lire 4500
Il bel matrimonio, di Eric Rohmer, con Beatrice Romand, André Dussollier (Francia-Colori) — Ragazza tronca relazione con un uomo sposato e decide di accasarsi. A questo fine fa corte serrata ad affascinante avvocato. Non viet. Commedia
14,30; 16,30; 18,30; 20,30; 22,30 ★★★★/●●

Reposi v. XX Settembre, Tel. 531.400 — Lire 4500
Scusate il ritardo, di Massimo Troisi, con Massimo Troisi, Giuliana De Sio, Lello Arena (Italia-Colori) — Vincenzo, giovane napoletano che vive in attesa della fortuna, s'innamora di una ragazza ma rovina tutto. Non viet. Commedia
14,30; 16,30; 18,30; 20,30; 22,30 ★★★★/●●●●

Romano Galleria Subalpina, Tel. 510.145 — Lire 4500
Querelle de Brest, di Rainer Werner Fassbinder, con Brad Davis, Franco Nero, Jeanne Moreau, Laurent Malet (Germ. O. Col.) — Tratto dall'omonimo romanzo di Jean Genet, l'ultima scabrosa opera del regista tedesco. V. 18. Comm. dramm.
16,30; 18,30; 20,30; 22,30 ★★/●●●●

Studio Ritz v. Acqui 2, Tel. 830.521 — Lire 4000
E.T., di S. Spielberg, con H. Thomas, R. McNaughton, D. Barrymore (Usa-Col.) — Piccolo extraterrestre viene abbandonato sulla Terra, e si stringe in amicizia alimentata dal sogno al piccolo Elliott. Non viet. Fantastico
16; 18,10; 20,20; 22,30 ★★★★/●●●●●

Vittoria v. Roma 356, Tel. 581.789 — Lire 4500
Tu mi turbi, di Roberto Benigni, con Roberto Benigni, Olimpia Carlisi, Giacomo Piperno, Claudio Bigagli (Italia-Colori) — Le ultime divertenti avventure del celebre e sconclusionato comico toscano. Non viet. Commedia
15,20; 17,10; 19; 20,50; 22,40 ★★/●●●●

PROSEGUIMENTI

Acapulco v. Donizetti 6, Tel. 651.254 — Lire 3000
CHIUSO

Ambra v. C. Saluzzo 77, Tel. 297.197 — Lire 3000
CHIUSO IN ATTESA DI VERIFICA DELLA COMMISSIONE PROVINCIALE DI VIGILANZA

Arco-Inc. c. Pr. Oddone 31, Tel. 484.621 — Lire 3500
Monsignore, di Frank Perry, con Christopher Reeve, Geneviève Bujold, Fernando Rey, Tomas Milian (Usa-Colori) — Storia di un anomalo prete che ha peccato, ucciso per la Patria, rubato per la Chiesa, amato una donna. Viet. 14 Drammatico
20; 22,30 ★/●●●

Faro v. Po 30, Tel. 832.214 — Lire 3000
Amici miei atto II, di Mario Monicelli, con Ugo Tognazzi, G. Moschin, A. Celi, P. Noiret, R. Montagnani (Italia-Colori) — I quattro stagionati amici continuano nelle loro beffe e scherzi ricordando l'amico scomparso. Non viet. Commedia
16; 18,05; 20,10; 22,30 ★★/●●●●●

Fiamma c. Trapani 57, Tel. 372.057 — Lire 3000
CHIUSO

La Perla c. De Gasperi 26, Tel. 584.751 — Lire 3500
Vado a vivere da solo, di Marco Risi, con Jerry Calà, Eveline Audray, Lando Buzzanca (Ita.-Col.) — Ragazzo perbene, studente fuori corso, decide di andare a vivere da solo, e, finanziato dai genitori, si arreda folle stanzone. Non viet. Commedia
15,05; 16,40; 18,35; 20,30; 22,25 ★/●●●●

Massaua p. Massaua 9, Tel. 795.903 — Lire 3000
Amici miei atto II, di Mario Monicelli, con Ugo Tognazzi, G. Moschin, A. Celi, P. Noiret, R. Montagnani (Italia-Colori) — I quattro stagionati amici continuano nelle loro beffe e scherzi ricordando l'amico scomparso. Non viet. Commedia
16; 18,05; 20,10; 22,30 ★★/●●●●●

Massimo v. Montebello 8, Tel. 876.051 — Lire 3000
Una lama nel buio, di Robert Benton, con Roy Scheider, Meryl Streep (Usa-Colori) — Psichiatra si innamora di una donna sospettata di crudelissimi omicidi, alla maniera di Hichcock. Viet. 14 Giallo
15,20; 17,10; 19; 20,50; 22,40 ★★/●●●●

San Paolo v. Cesana 60, Tel. 372.637 — Lire 2000
Il conte Tacchia, di Sergio Corbucci, con Enrico Montesano, Vittorio Gassman, Paolo Panelli, Ania Pieroni (It.-Fr.-Col.) — Figlio di un falegname con manie nobiliari diventa davvero conte nonché ricco. Non viet. Commedia
20,15; 22,30 ★/●●●●

TEATRI

TEATRO REGIO - AL TEATRO GIANDUJA: riposo.
ADUA - IL GRUPPO DELLA ROCCA: ore 20,30 Teatro Regionale Toscano presenta **Corte Maltese** di Hugo Pratt, regia Marco Mattolini. Prenotaz. e prev.: Adua, ore 17-19,30, tel. 274.32.76 e via Roma 49, ore 9-19, tel. 544.562 - 556.246.
ARALDO (via Chiomonte 3, tel. 331.764): ore 15,30 spettacolo teatrale per ragazzi (dai 3 agli 8 anni) Teatro delle Briciole **Il topo e suo figlio**. Interviene Fiorenzo Alfieri.
CENTRALINO CLUB (tel. 837.500): stasera recital cabaret di Gipo Farassino.
COLOSSEO (v. M. Cristina, 71 - tel. 651.034): Grp-Tv e Grp-Radio presentano Pupo. Unico concerto. Questa sera ore 21,15. Pren. cassa teatro ore 10-12; 15-19.
ERBA - V Rassegna di teatro popolare: ore 21,15 la Compagnia «Piccolo Varietà» di Pinerolo in **Mia zia... la baronessa** di Alberto Rossini, regia di Gino Oddcero. Telefono 690.467.
GOBETTI - TEATRO STABILE: ore 20,30 la Gran Compañia di Barcellona presenta **Aventuras y desventuras de Don Juan el Tenorio**. «Tragicommedia musicale ispirata all'opera di José Zorrilla». Regia di Jesus Burguet. Spett. in abb. Tel. 558.246. Ultima recita.
MASSAIA-BORGHIERE (v. C. Massaia 104): Stagione del Quadrifoglio: ore 21 **La casa di Bernarda Alba** dal dramma di F.G. Lorca; **Il vitalino di campagna** di Kotzebue comp. La Fucina.
NUOVO: dal 2-3 al 9-4 Futurama, Mostra, film e multivisione presentati dalla Fondazione Agnelli. Tel. 655.552.

GALLERIE E MUSEI

APPRODO: pers. George d'Almeida.
ARALDO (via Chiomonte 3, tel. 331.764): ore 16-18 opere di Francesco Franco, Paul Ontaniente, Lea Gyarmati.
ARTE ANTICA (L') (via Volta 9, Torino, tel. 516.834 - 549.041): Hiroshige - La Tokaido verticale.
ARTE 121 (Nizza 121, tel. 687.954): Collettiva Maestri 900: Almone, Buscaglione, C. Gheduzzi, Lupo, Maggi, M. Merlo, C. Musso ecc. ecc.
ARTE CENTRO MAGINAWA (v. P. Tommaso 2): A. Cutrupi personale.
ARTE CLUB (Brofferio 3, tel. 543.954): Bission, De Milano, Desbelle, De Agostini, Quaglino.
BOGGA (via Cavour 28): 800, Antichi, Antiquariato.
BODONISTUDIO (via Mazzini 20 - 1° piano): Paolo Ambrosio: Viaggio intorno al pianeta io. Dal 15 marzo al 3 aprile.
CORVO BLU - Giaveno: La figura-arte.
DAVICO: André Bareiller.
DORIA pers. Guglielmo Scatà.
ERASMO DA ROTTERDAM (via Santa Teresa 20): Inaugurazione personale Maccagnan Graziano. Ore 17,30.
IL SEGNO - Libreria - Galleria (c. Duca Abruzzi 12): Mirella Bentivoglio. 11 marzo - 8 aprile.
L'ARIETE - Chivasso: Maestri 900 piemontese.
LA 19: Grafica da Avati a Vasarelj.
LA SALETTA (c. Montegrappa 51, t. 740.738): E. Boggione ore 17-20.
LA TELACCIA: Rita Marvaso.
LA ROCCA: Manifesti originali.
MARGHERITA (via Arsenale 35 bis): (artista e oggetto) Bari-Garimoldi-Tuninetto-Zaltron.
PIEMONTE ARTISTICO (Roma 264): Pers. Romolo Lo Moro. 15,30 - 19,30.
PROMOTRICE B.A.: Incontri dei soci. Orario 10-12; 16-19.
ROSARIA ARTE (877.387): S. Chierotti.
S. GIORGI: A. Ciocca - C. Pirotti.
3 A (M. Vittoria 18): Xavier De Maistre.

ASSOCIAZIONE PIEMONTESE GALLERIE ARTE MODERNA
ACCADEMIA: Ferruccio Piovano.
BERMAN: Ivo Gamelli 1897-1964. Inaugurazione ore 17.
CAVOUR - Moncalieri: Naddeo Oliviero.
CITTADELLA (Bertola 31): Bruno Polver.
DOCUMENTA: Paolo Sandulli.
ESKENAZIARTE: Branko Lovak.
FOGLIATO (Mazzini 9): 900 piemontese.
GISSI (p. Solferino 2): I Maestri nei disegni, acquarelli, tempere.
LA BUSSOLA (Po 9): Claudio Bonichi.
LA GIOSTRA - Asti: Beppi Zancan - inaug.
LE IMMAGINI: Paola Pituiarti.
NARCISO: I 6 di Torino (Boswell, Chessa, Galante, Levi, Menzio, Paulucci).
PIRRA (Cairoli 32 - tel. 877.344): Emmelisa Senin.
PIRRA CERAMICHE (Lungopò Cadorna 1, tel. 877.810) oggi ore 17 inauguraz. Nostalgia di Lenci: La Vi.Bi.
SANT'AGOSTINO (535.963): De Pisis, Funi, Guidi, Menzio, Sironi, Tosi.
VIOTTI: Guglielmo Meltzeid.

MUSEO DELLA MARIONETTA (Teatro Gianduja, via Santa Teresa 5): ore 10-12; 15-18.
MUSEO NAZIONALE DEL CINEMA (Palazzo Chiablese): Film da rivedere: alle 16 e 21,15 **L'uomo che capiva le donne** di N. Johnson, con H. Fonda, L. Caron, C. Danova (St. Uniti 1959, col., min. 105).

STUDIO 5
domenica 20 marzo ore 21
SHOW DI CARMEN RUSSO
Ingresso L. 8000 compresa consumazione

MY CLUB
DISCOTECA
dal giovedì alla domenica
ARIGNANO - Tel. 946.21.50

Club 84
ore 21 BALLI PER TUTTI
Domani ore 15,30-21 danze

GARDEN Strada Valsalice, 2 Tel. 655.858, Bus 64
15,30 POMERIGGIO DELL'AMICIZIA
21 ORE LIETE DEL SABATO SERA
domani 15,30 GRAN POMERIGGIO
ore 21 Cinquina con TOMBOLA DOLCIAS

CIGNO D'ORO
stasera SANTO CANNICO
domani sera ENRICO GIANFERRARI
Via Carcenasco, 13 - Tel. 617.286

SMERALDO
CHIVASSO
ore 21 BALLO LISCIO
orchestra LA GROTA
Domani ore 15 discoteca

LE CUPOLE
CAVALLERMAGGIORE (CN)
questa sera una maxiorchestra
AUGUSTO RIGHETTI Group
al liscio
I LANGAROLI
giovedì 24
I MATIA BAZAR

la Cometa
Piobesi
stasera, domani pomeriggio e sera
LISCIO E MODERNO
solo domenica sera
CASTELLINA PASI

ALTRE VISIONI

CONTINENTAL (via Nizza 348, tel. 697.068): **Il conte Tacchia** di S. Corbucci, con E. Montesano, P. Panelli, V. Gassman. Non viet. 20; 22,30 Commedia
ERBA RAGAZZI (corso Moncalieri 241, tel. 690.467): **Lilli e il vagabondo**, di Walt Disney ore 15; 16,45 Disegno animato
FORTINO (via Cigna 47, telef. 486.560): **Taxi driver**, Robert De Niro Viet. 14 20,15; 22,30 Drammatico
JOLLY (via Verolengo 130, telef. 290.161): **La capra**, con G. Depardieu, P. Richard. Non viet. 20,30; 22,30 Commedia
NUOVO ODEON (via Venalzio 8, tel. 749.23.82): A. Celentano, E. Montesano, D. Abatantuono **Gran Hotel Excelsior** 20; 22,20 Commedia
SOCIALE (via Courmayeur 2, tel. 850.608) **Viulentemente mia** Diego Abatantuono, Non viet. Ore 20; 22,30 Commedia
ZETA RAGAZZI (via Cibrario 88, tel. 749.29.07): ore 15; 17 **Lilli e il vagabondo**.

Per le proiezioni serali vedi zona Francia Disegno animato
SELENE (corso Belgio 53, tel. 874.171) **Porky's, questi pazzi pazzi porcelloni**. Viet. 14 20; 22,30 Commedia
SELENE RAGAZZI: **The black Hole**, di W. Disney ore 15; 17 Fantascienza

ZONA CENTRO

ASSOCIAZIONE MOVIE CLUB (via Principe Amedeo 5/L, tel. 544.077) **Personale di Akira Kurosawa: Il trono di sangue** (v.o. con sottotitoli inglesi) con Toshiro Mifune ore 16 e 18; **La fortezza nascosta** (versione italiana) con Toshiro Mifune ore 20,30; 22,30 Avventuroso

CROCETTA - S. RITA - MIRAFIORI

ADRIANO (via Bacchi 65, telefono 587.715): **Pink Floyd the wall**, Viet. 14 Ap. 15,30 Musicale
SMERALDO d'ESSAI (via Tunisi 92, tel. 3299.827): **Grand Hotel Excelsior**, di Castellano e Pipolo con A. Celentano, E. Montesano, D. Abatantuono, C. Verdone ore 20; 22,30 Commedia

VINZAGLIO (corso Duca Abruzzi 102, telefono 596.125): Ridere, ridere, ridere: **Ricomincio da tre** Massimo Troisi, Lello Arena (a grande richiesta) ore 20,20; 22,30 Comm.

ZONA FRANCIA

BERNINI (corso Tassoni 3, tel. 749.38.43): **Una commedia sexy in una notte di mezza estate**, con Woody Allen Commedia
ZETA d'Essai (via Cibrario 88, tel. 749.2907): **La cosa**, di J. Carpenter, con K. Russell Viet. 18; 20,25; 22,30 Fantascienza

ZONA SAN DONATO

VALDOCCO* (via Salerno 12, tel. 482.302): **No nukes** di J. Schlossberg col. Or. 16,30; 18,30; 20,30; 22,30 Musicale

MADONNA DI CAMPAGNA-LUCENTO

LUCE* (strada Lucento 3, tel. 731.615): **Delitto al ristorante cinese**, Tomas Milian Commedia
LUINI* (via Luini 90, tel. 290.339): domani **Paradise** Commedia

ZONA MILANO-REGIO PARCO

LANTERI* (corso Giulio Cesare 80, telefono 284.134): **Il lago del drago di fuoco** Avventuroso
REBAUDENGO (c. Vercelli, 190/B, tel. 264504): **Un mercoledì da leoni**, di J. Milius Proiez. unica ore 21 Commedia

ZONA VANCHIGLIA-BORGO PO

CINEMA TEATRO DLE MASNA' 'D TURIN (piazza Santa Giulia 7) **Ben tornato picchiatello** con Jerry Lewis, Proiezione unica ore 15 Commedia

ZONA NIZZA-LINGOTTO

CUORE* (Via Nizza 56, tel. 687.666): **Delitto sotto il sole**, Peter Ustinov, James Mason ore 19,30; 22,15 Giallo
S. LUIGI (via Ormea 4, tel. 682.471) domani **I predatori dell'Arca perduta** Dis. animato

* Cinema a carattere parrocchiale

LUCI ROSSE

MAFFEI (via Principe Tommaso 5, telefono 683.354): **Dolce peccato** (Hard francese). Apertura 14,30; ult. 22,30. Lire 4500
METROPOL (via Principe Tommaso 6, tel. 650.5470): **Il nido dell'uccello**. Or. 14,30; 16; 17,40; 19,10; 20,40; 22,30. Ingresso L. 4000
ORFEO (piazza Carlina, tel. 839.6701): Josephine, Karina, Veronique, **Le porno insaziabili**. Ingresso L. 4000. Ap. 15; ult. 22,30
PRINCIPE (via Principi d'Acaja 45, tel. 749.6951): Chiuso per restauri
REGINA (corso Regina Margherita 123, tel. 530.885): **Intime sensazioni**. Ap. 10; ult. 22.
TORINO (via Buozzi 6, tel. 530.353): CHIUSO PER LAVORI
ALCIONE (c. Regina Margherita 134 tel. 5213.145): CHIUSO
ARTISTI EROTIC CENTER (via Giulia di Barolo 24): CHIUSO
MILANO DOPPIA LUCE ROSSA (via Milano 8, tel. 530.255): **Mogli in cerca di piacere**. Ap. 10; ult. 22,30.
ROMA BLUE (via San Donato 40, tel. 487.765): CHIUSO PER RESTAURI
SPEZIA (via Nizza 170, tel. 696.3617): CHIUSO PER LAVORI
VITTORIO VENETO (piazza Vittorio Veneto 5, tel. 871.642): **Il vizio proibito di mia moglie**. Ap. 14,30; ult. 22,30. L. 2500
ALEXANDRA (via Sacchi 18, tel. 511.283): **Quella viziosa di mia moglie** 14,05; 15,45; 17,25; 19,05; 20,45; 22,30
MAIOR (largo G. Cesare 105, tel. 287.974): **Delizie erotiche**. Ap. 15; ult. 22,30
CABARET VOLTAIRE (via Cavour 7, telefono 516.048): Tutti i giorni due film diversi dalle 16 alle 24. **Eva - Sophisticated games**. Ingresso soci
CINECLUB (via Fratelli Calandra 15, tel. 447.2868): dalle 14,30 alle 24 continuato **Camping love**, novità assoluta. Ingresso riservato ai soci